

ПАМЯТНАЯ КНИЖКА

ВАРШАВСКОЙ ГУБЕРНІИ

на 1913 г.

составилъ В. СОНИНЪ.

Цѣна 2 руб.

ВАРШАВА.
ВЪ ГУБЕРНСКОЙ ТИПОГРАФІИ.
1913.

П-15



ПАМЯТНАЯ КНИЖКА

ВАРШАВСКОЙ ГУБЕРНІИ

на 1913 г.

Ф.589885

составилъ В. СОНИНЪ.

ВАРШАВА.
ВЪ ГУБЕРНСКОЙ ТИПОГРАФІИ.
1913.

ОГЛАВЛЕНІЕ.

Россійскій Императорскій Домъ I
Государственный Совѣтъ V
Государственная Дума X
Совѣтъ Министровъ XX
Правительствующій Сенатъ . . . . . —
Министерства XXI
Генералъ-Губернаторы XXVI
Губернаторы и Вице-Губернаторы . . . . . —
Военные Губернаторы XXIX
Градоначальники XXX
Намѣстничество на Кавказѣ . . . . . —
Финляндское Генералъ-Губернаторство XXXI

Военное Вѣдомство.

Варшавскій Военный Округъ 1
Штабъ Варшавскаго Военнаго Округа . . . . . —
Кубанскій казачій дивизіонъ . . . . . —
2-й полевой жандармскій эскадронъ 2
Окружное Артиллерійское Управленіе . . . . . —
Окружное Инженерное Управленіе 4
Варшавское Окружное Интендантское Управленіе . . . 5
Окружное Военно-Санитарное Управленіе 8
Варшавское Окружное Военно-Ветеринарное Управленіе 10
Варшавскій Военно-Окружный Судъ . . . . . —
Штабъ Варшавской крѣпости 11
Штабъ 3-й Гвардейской пѣхотной дивизіи 13
Л.-гв. Литовскій полкъ . . . . . —
Л.-гв. Кексгольмскій Императора Австрійскаго полкъ . 14
Л.-гв. С.-Петербургскій Короля Фридриха Вильгельма III полкъ 15

Л.-гв. Волынскій полкъ 16
Управленіе отдѣльной гвардейской Кавалерійской бригады 17
Л.-гв. Уланскій Его Величества полкъ . . . . . —
Л.-гв. Гродненскій Гусарскій полкъ 18
Управленіе л.-гв. 3-й Артиллерійской бригады 19
3-я Его Императорскаго Высочества Великаго Князя Георгія Михаиловича батарея Конно-Артиллерійской бригады 20
Управленіе 8-й Артиллерійской бригады . . . . . —
13-й Мортирный артиллерійскій дивизіонъ 21
Штабъ 13-й Кавалерійской дивизіи . . . . . —
2-й Оренбургскій казачій полкъ . . . . . —
Штабъ Инспектора полевыхъ инженерныхъ войскъ Варшавскаго Военнаго Округа 22
9-й Саперный баталіонъ . . . . . —
15-й Саперный баталіонъ 23
29-й Черниговскій пѣхотный полкъ . . . . . —
30-й Полтавскій пѣхотный полкъ 24
32-й Кременчугскій пѣхотный полкъ 25
Управленіе Варшавской мѣстной бригады 27
Варшавскій Александровскій лазаретъ . . . . . —
Управленіе Варшавскаго Уѣзднаго Воинскаго Начальника —
Варшавская конвойная команда . . . . . —
4-й Желѣзно-дорожный баталіонъ 155
Рембертовскій учебный полигонъ 156
11-я рота Варшавской крѣпостной артиллеріи . . . . . —
8-й пѣхотный Эстляндскій полкъ . . . . . —
2-я бригада 15 Кавалерійской дивизіи 188
15-й Гусарскій Украинскій полкъ . . . . . —
3-й Уральскій казачій полкъ . . . . . —
13-й Уланскій Владимірскій полкъ 290
7-й пѣхотный Ревельскій полкъ 322
31-й пѣхотный Алексопольскій полкъ 350

Уѣздные воинскіе начальники.

Блонскій 134
Варшавскій 155
Влоцлавскій 188
Гостынинскій 207
Гроецкій 222
Кутновскій 243
Ловичскій 259
Нешавскій 276
Новоминскій 290

Плонскій 308
Пултускій 322
Радиминскій 338
Скерневицкій 349
Сохачевскій 361

Гражданское Вѣдомство.

Канцелярія Генералъ-Губернатора 28
Канцелярія Помощника Варшавскаго Генералъ-Губернатора по полицейской части 30
Варшавское Дворцовое Управленіе 30
Варшавское отдѣленіе контроля Министерства Императорскаго Двора . . . . . —
Варшавскій Комитетъ по дѣламъ печати 31
Редакція „Варшавскаго Дневника“ . . . . . —
Варшавскій Статистическій Комитетъ . . . . . —
Управленіе Правительственныхъ театровъ 32
Управленіе взаимнаго страхованія строеній отъ огня въ губерніяхъ Царства Польскаго . . . . . —

Министерство Императорскаго Двора.

Управленіе Княжества Ловичскаго 348
Скерневицкое лѣсничество 349

Министерство Внутреннихъ Дѣлъ.

Канцелярія Варшавскаго Губернатора 34
Столъ земской стражи при Канцеляріи Губернатора . . —
Губернское Правленіе 35
Варшавское Губернское по крестьянскимъ дѣламъ Присутствіе 39
Соединенное Присутствіе Варшавскаго Губернскаго по крестьянскимъ дѣламъ Присутствія и Лѣсоохранительнаго Комитета 40
Варшавское Губернское Жандармское Управленіе . . . —
Варшавскій Жандармскій Дивизіонъ 41
Варшавское Жандармское Управленіе желѣзныхъ дорогъ —
Магистратъ гор. Варшавы 42
Больницы, богадѣльни и пріюты 48
Варшавскій Мануфактурный Комитетъ 50
Управленіе Варшавскаго Оберъ-Полицеймейстера . . . 51
Канцелярія Оберъ-Полицеймейстера . . . . . —
Варшавская исполнительная полиція 54
Управленіе Варшавскаго почтово-телеграфнаго округа . 56

Варшавская центральная телеграфная контора . . . . —
Варшавская центральная почтовая контора 58
III отдѣлъ перевозки почтъ по желѣзнымъ дорогамъ . 61

Уѣзды Варшавской губерніи.

Блонскій: уѣздн. упр., уѣздн.: по воин. пов. прис. и совѣтъ общ. призр., коммисаръ по кр. д., страхов. оцѣнщ., жандарм. упр., магистраты, гминныя управл., кассы, божнич. дозоры, почтово-тел. конторы и отдѣл. . 129—133
Варшавскій: тоже . . . . . 148—152
Влоцлавскій: тоже . . . . . 181—185
Гостынинскій: тоже . . . . . 202—205
Гроецкій: тоже . . . . . 215—221
Кутновскій: тоже . . . . . 239—242
Ловичскій: тоже . . . . . 255—258
Нешавскій: тоже и Цѣхоцинское водолечебное заведеніе 268—272
Новоминскій: тоже . . . . . 285—289
Плонскій: тоже . . . . . 302—306
Пултускій: тоже и Пултуская тюрьма . . . . . 317—321
Радиминскій: тоже . . . . . 334—337
Скерневицкій: тоже . . . . . 345—347
Сохачевскій: тоже . . . . . 357—360

Государственный Контроль.

Варшавская Контрольная Палата 61

Главное Управленіе Земледѣлія и Государственныхъ Имуществъ.

Управленіе Земледѣлія и Государственныхъ Имуществъ Варшавской, Петроковской, Калишской и Плоцкой губерній 64

Лѣсничества Варшавской губерніи.

Варшавское 153
Влоцлавское 187
Гостынинское 206
Новогутское 221
Закрочимское 307
Вышковское 321
Кампиносское 360

Министерство Путей Сообщенія.

Правленіе Варшавскаго округа путей сообщенія . . . 64

Министерство Юстиціи.

Варшавская Судебная Палата 66
Варшавскій Окружный Судъ 68
Варшавскій Коммерческій судъ 72
Прокураторія въ Царствѣ Польскомъ 73
Главный архивъ древнихъ актовъ . . . . . —
Съѣздъ мировыхъ судей 1 округа Варшавской губерніи 74
Съѣздъ мировыхъ судей гор. Варшавы . . . . . —

Уѣзды Варшавской губерніи.

Блонскій: товарищъ прокур., суд. слѣд., миров. суд., частн. повѣр., гминные суды . . . . . 133—134
Варшавскій: тоже . . . . . 154—155
Влоцлавскій: тоже и съѣздъ мировыхъ 2 окр. Варшавской губ. . . . . 187—188
Гостынинскій: товарищъ прокур., суд. слѣд., мир. суд., част. повѣр., гминные суды . . . . . 206—207
Гроецкій: тоже . . . . . 221—222
Кутновскій: тоже 243
Ловичскій: тоже . . . . . 258—259
Нешавскій: тоже . . . . . 275—276
Новоминскій: тоже . . . . . 289—290
Плонскій: тоже . . . . . 307—308
Пултускій: тоже и съѣздъ мировыхъ судей 2 округа Ломжинской губерніи 322
Радиминскій: тоже . . . . . 337—338
Скерневицкій: тоже 349
Сохачевскій: тоже . . . . . 360—361

Министерство Финансовъ.

Эмеритальная комиссія въ губерніяхъ Царства Польскаго 75
Варшавская контора Государственнаго Банка 76
Государственная сберегательная касса 79
Городскія отдѣленія сберегательной кассы 80
Варшавская Казенная Палата 82
Варшавское Губернское Казначейство 84
Варшавско-Сѣдлецкое губернское акцизное управленіе . 85
Штабъ III-го округа отдѣльнаго корпуса пограничной стражи 86
Управленіе Варшавскаго инспекторскаго таможеннаго участка 87

Варшавская главная складочная таможня . . . . . —
Варшавское отдѣленіе крестьянскаго поземельнаго Банка 88
Земское кредитное общество 89

Уѣзды Варшавской губерніи.

Блонскій: податн. инспекторы, акц. надз. 133
Варшавскій: тоже 153
Влоцлавскій: тоже и Влоцлавское казначейство, Александр. бриг. отд. корп. погр. стражи 186
Гостынинскій: под. инсп., казнач., акц. надз. 206
Гроецкій: тоже 221
Кутновскій: тоже . . . . . 242—243
Ловичскій: тоже 258
Нешавскій: тоже и Александр., Нешавская и Піотрковская таможни, Служевская и Загржевская тамож. заставы, тамож. брандвахта у п. „Красный Крестъ", Полаевскій и Радѣевскій переходн. пункты, 1, 2, 3 и 4 отдѣлы Александр. бригады корп. погр. стражи . 272—275
Новоминскій: тоже 289
Плонскій: тоже . . . . . 306—307
Пултускій: тоже 321
Радиминскій: тоже 337
Скерневицкій: тоже 348
Сохачевскій: тоже . . . . . 323—324

Министерство Торговли и Промышленности.

Управленіе Варшавскаго фабричнаго округа 90
Присутствія по фабричнымъ и горно-заводскимъ дѣламъ —
Фабричная инспекція Варшавской губерніи 91
Западное Горное Управленіе 92
Надзоръ за частною горною промышленностью . . . . —
Инспекторъ по учебной части М. Т. и П. . . . . —
Варшавское окружное пробирное управленіе . . . . . —
5-я повѣрочная палатка торговыхъ мѣръ и вѣсовъ . . 93
Иностранныя консульства 93

Фабричные инспекторы по уѣздамъ Варшавской губерніи.

Блонскій 133
Варшавскій 153
Влоцлавскій 185
Гостынинскій 206

Гроецкій 221
Кутновскій 242
Ловичскій 258
Нешавскій 272
Новоминскій 289
Плонскій 306
Пултускій 321
Радиминскій 337
Скерневицкій 348
Сохачевскій 360

Желѣзныя дороги.

Варшавскій порайонный комитетъ по регулированію массовыхъ перевозокъ грузовъ по желѣзнымъ дорогамъ 95
Варшавско-Вѣнская желѣзная дорога . . . . . —
Привислинскія казенныя желѣзныя дороги 96
Контроль Привислинскихъ желѣзныхъ дорогъ 98
Сѣверо-Западныя желѣзныя дороги 99
Варшавская городская станція казенныхъ желѣзныхъ дорогъ . . . . . —
Лодзинско-Фабричная желѣзная дорога 100

Станціи желѣзныхъ дорогъ въ уѣздахъ Варшавской губерніи.

Блонскій 137
Варшавскій 162
Влоцлавскій 191
Кутновскій 246
Ловичскій 261
Нешавскій . . . . . 278—279
Новоминскій . . . . . 293—294
Плонскій 309
Пултускій 325
Скерневицкій . . . . . 351—352
Сохачевскій 363

Министерство Народнаго Просвѣщенія.

Варшавскій учебный округъ 100
Варшавская учебная дирекція 101
Инспекція училищъ г. Варшавы . . . . . —
Инспекторъ нар. учил. въ Гостынинѣ 208

Казенныя учебныя заведенія.

Императорскій Варшавскій университетъ 103
Варшавскій Политехническій институтъ Императора Николая II 104
Варшавскій Ветеринарный институтъ 105
Суворовскій Кадетскій Корпусъ 106
Мужскія гимназіи 107
Варшавское реальное училище 111
Александрино-Маріинскій институтъ 112
Пансіонъ для дочерей офицеровъ Варшавскаго Военнаго Округа 113
Женскія гимназіи . . . . . —
Музыкальный институтъ 115
Институтъ глухонѣмыхъ и слѣпыхъ 116
Варшавская школа садоводства . . . . . —
8 кл. коммерческое учил. русск. коммерч. общества . . —
Русское ремесленное училище при Николаевскомъ пріютѣ 117

Уѣзды Варшавской губерніи.

Влоцлавское 7 кл. коммерческое училище 188
Влоцлавское городское трехклассное съ ремеслами улилищѣ 174
Гостынинская 8 кл. гор. частн. мужская гимназія . . . 207
Гомбинское 4 кл. городское училище . . . . . —
Ловичское реальное училище 259
Ловичская женская гимназія . . . . . —
Сѣнницкая учительская семинарія 291
Пултуская мужская гимназія 323
Частное 4-кл. Пултуское женское училище . . . . . —

Начальныя училища и евангелическіе канторатъ въ уѣздахъ Варшавской губерніи.

Блонскій . . . . . 134—135
Варшавскій . . . . . 157—158
Влоцлавскій 189
Гостынинскій . . . . . 208—209
Гроецкій . . . . . 222—223
Кутновскій 244
Ловичскій 260
Нешавскій . . . . . 276—277
Новоминскій . . . . . 291—292

Плонскій 308
Пултускій . . . . . 323—324
Радиминскій . . . . . 338—339
Скерневицкій . . . . . 350—351
Сохачевскій . . . . . 361—362

Духовное вѣдомство.

Православнаго исповѣданія, духовная консисторія . . . 117
Православные храмы 119
Римско-Католическаго исповѣданія 121
Римско-католическіе костелы . . . . . —
Евангелическо-аугсбургскаго исповѣданія 125
Евангелическо-реформатскаго исповѣданія 124
Маріавитскаго вѣроисповѣданія . . . . . —
Армяно-григоріанскаго исповѣданія 125
Еврейскаго исповѣданія . . . . . —

Уѣзды Варшавской губерніи.

Блонскій 135
Варшавскій 159
Влоцлавскіій . . . . . 189—190
Гостынинскій 209
Гроецкій . . . . . 223—224
Кутновскій . . . . . 244—245
Ловичскій 261
Нешавскій . . . . . 277—278
Новоминскій 292
Плонскій . . . . . 308—309
Пултускій 324
Радиминскій 339
Скерневицкій . . . . . 350—351
Сохачевскій 362
Красный крестъ 126

Больницы и пріюты, аптеки: вольнопрактикующіе врачи и ветеринары; фельдшера въ уѣздахъ Варшавской губерніи.

Блонскій . . . . . 136—137
Варшавскій . . . . . 159—162
Влоцлавскій . . . . . 190—191
Гостынинскій 209
Гроецкій . . . . . 224—225

Кутновскій . . . . . 245—246
Ловичскій 261
Нешавскій 278
Новоминскій . . . . . 292—293
Плонскій 309
Пултускій . . . . . 324—325
Радиминскій 339
Скерневицкій 351
Сохачевскій . . . . . 362—363

Частновладѣльческія имѣнія въ уѣздахъ Варшавской губерніи.

Блонскій . . . . . 137—140
Варшавскій . . . . . 163—167
Влоцлавскій . . . . . 191—194
Гостынинскій . . . . . 210—211
Гроецкій . . . . . 225—229
Кутновскій . . . . . 246—250
Ловичскій . . . . . 262—263
Нешавскій . . . . . 279—281
Новоминскій . . . . . 294—296
Плонскій . . . . . 309—312
Пултускій . . . . . 325—328
Радиминскій . . . . . 339—341
Скерневицкій . . . . . 352—354
Сохачевскій . . . . . 363—366

Фабрики и заводы въ уѣздахъ Варшавской губерніи.

Блонскій . . . . . 141—144
Варшавскій . . . . . 167—173
Влоцлавскій . . . . . 194—198
Гостынинскій . . . . . 211—213
Гроецкій . . . . . 229—234
Кутновскій . . . . . 250—252
Ловичскій . . . . . 263—265
Нешавскій . . . . . 281—282
Новоминскій . . . . . 296—298
Плонскій . . . . . 312—314
Пултускій . . . . . 328—331
Радиминскій . . . . . 341—343
Скерневицкій . . . . . 354—355
Сохачевскій . . . . . 366—367

Ярмарки и базарные дни въ уѣздахъ Варшавской губерніи.

Блонскій . . . . . 144—145
Варшавскій . . . . . 178—179
Влоцлавскій . . . . . 198—199
Гостынинскій . . . . . 213—214
Гроецкій . . . . . 234—235
Кутновскій . . . . . 252—253
Ловичскій . . . . . 265—266
Нешавскій 282
Новоминскій . . . . . 298—300
Плонскій . . . . . 314—315
Пултускій . . . . . 331—332
Радиминскій 343
Скерневицкій 355
Сохачевскій 368

Общества и союзы.

Благотворительное общество въ Варшавѣ 127

Уѣзды Варшавской губерніи.

Блонскій . . . . . 145—147
Варшавскій . . . . . 179—180
Влоцлавскій . . . . . 199—201
Гостынинскій 214
Гроецкій . . . . . 235—238
Кутновскій . . . . . 253—254
Ловичскій . . . . . 266—267
Нешавскій . . . . . 282—284
Новоминскій . . . . . 300—301
Плонскій . . . . . 315—316
Пултускій . . . . . 332—333
Радиминскій . . . . . 343—344
Скерневицкій . . . . . 355—356
Сохачевскій 369

Обязательныя постановленія Варшавскаго Губернатора, изданныя съ 1907 г.

О внутреннемъ устройствѣ открываемыхъ частными лицами въ городахъ оптовыхъ складовъ пива и меда и пивныхъ лавокъ и о соблюденіи въ нихъ благочинія и благоустройства 371

О вывозкѣ необезвреженныхъ экскрементовъ. . . . 378
О рыбной ловлѣ въ пограничныхъ водахъ Варшавской губерніи . . . . . —
О ветеринарно-санитарномъ надзорѣ за мѣстами скопленія животныхъ и сырыхъ животныхъ продуктовъ 380
О внутреннемъ устройствѣ въ Варшавской губерніи содержимыхъ частными лицами заведеній для продажи крѣпкихъ напитковъ въ городскихъ поселеніяхъ и о соблюденіи въ сихъ заведеніяхъ благочинія и благоустройства 387
Для домовладѣльцевъ гор. Плонска объ устройствѣ во дворахъ домовъ отхожихъ мѣстъ 394
Объ обезпеченіи нормальнаго отдыха служащихъ въ торговыхъ заведеніяхъ, складахъ и конторахъ . 395
Тоже—въ ремесленныхъ заведеніяхъ 398
О порядкѣ и условіяхъ перевозки по шоссейнымъ дорогамъ Варшавской губерніи пассажировъ и ихъ багажа въ самодвижущихся экипажахъ 399
Для домовладѣльцевъ гор. Скерневицы, колоніи Новая улица и предмѣстій: Бѣляны и Пержановщизна объ устройствѣ во дворахъ домовъ отхожихъ мѣстъ 405
Для домовладѣльцевъ гор. Скерневицъ, колоніи Новая улица и предмѣстій Бѣляны и Пержановщизна объ освѣщеніи воротъ и калитокъ при домахъ . —
О времени торговли въ нѣкоторыхъ торговыхъ заведеніяхъ города Пултуска 406
О времени торговли въ нѣкоторыхъ торговыхъ заведеніяхъ фабричной усадьбы Жирардовъ съ мѣстностями Руда-Гузовская, Маріамполь и Теклиновъ —
О времени торговли въ нѣкоторыхъ торговыхъ заведеніяхъ посада Гродиска съ мѣстностями Вулька-Гродиская и Іордановице 407
О ветеринарно-полицейскихъ мѣрахъ по предупрежденію и прекращенію заразныхъ и повальныхъ болѣзней на мѣстныхъ животныхъ . . . . . —
О легковомъ извозномъ промыслѣ въ г. Кутно . . . 429
Для домовладѣльцевъ городовъ Варшавской губерніи, за исключеніемъ Влоцлавска, Плонска и Скерневицъ, объ устройствѣ въ дворахъ домовъ отхожихъ мѣстъ 430
О порядкѣ ѣзды на велосипедахъ и автоматическихъ экипажахъ въ городѣ Пултускѣ . . . . . —
О порядкѣ перевозки мелкаго скота и птицъ 432

Объ открытіи и содержаніи пекаренъ и другихъ заведеній, приготовляющихъ, для продажи, издѣлія, выпекаемыя изъ муки . . . . . —
Объ освѣщеніи экипажей и подводъ фонарями во время ѣзды въ ночное время въ мѣстностяхъ Варшавской губерніи 437
Объ остановкѣ автомобилей по требованію властей . —
О рыбной ловлѣ на рѣкахъ Вислѣ, Нарвѣ, Вкрѣ и на озерахъ въ районѣ Новогеоргіевской крѣпости . 438
О рыбной ловлѣ на рѣкахъ Вислѣ и Наревѣ и на завислянскихъ озерахъ въ Сохачевскомъ и Варшавскомъ уѣздахъ, въ районѣ Новогеоргіевской крѣпости 439

Расписаніе засѣданій Варшавскаго губернскаго по крестьянскимъ дѣламъ Присутствія 440

Православный Александро-Невскій соборъ въ Варшавѣ 441
Памятникъ Императору Александру II въ Александрійской колоніи 449

Города Варшавской губерніи въ ихъ прошломъ и настоящемъ.

I. Краткая исторія возникновенія городовъ въ Польшѣ 451
II. Города Варшавской губерніи.
а) Общій очеркъ 456
б) Составъ городовъ 459
в) Историческое и современное состояніе городовъ каждаго въ отдѣльности 462

Календарь.
Алфавитный указатель.

РОССІЙСКІЙ ИМПЕРАТОРСКІЙ ДОМЪ.

Его Императорское Величество, Государь Императоръ **Николай Александровичъ**, Самодержецъ Всероссійскій, родился въ 1868 г., 6 мая (тезоим. 6 декабря).

Августѣйшая Родительница ГОСУДАРЯ ИМПЕРАТОРА.

Ея Императорское Величество, Государыня Императрица **Марія Ѳеодоровна**, родилась въ 1847 г., 14 ноября (тезоим. 22 іюля); была въ супружествѣ съ Императоромъ Александромъ III (въ Бозѣ почилъ 20 октября 1894 г.).

Августѣйшая Супруга ГОСУДАРЯ ИМПЕРАТОРА.

Ея Императорское Величество, Государыня Императрица **Александра Ѳеодоровна**, родилась въ 1872 году, 25 мая (тезоим. 23 апрѣля); въ супружествѣ съ 14 ноября 1894 г., Дочь Великаго Герцога Гессенскаго Людвига IV и Супруги Его Великой Герцогини Алисы.

Его Императорское Высочество, Наслѣдникъ Цесаревичъ и Великій Князь **Алексѣй Николаевичъ**, родился въ 1904 г., 30 іюля (тезоим. 5 октября).

Августѣйшія Дочери ГОСУДАРЯ ИМПЕРАТОРА.

Ея Императорское Высочество, Великая Княжна **Ольга Николаевна**, род. въ 1895 г., 3-го ноября (тез. 11 іюля);

Ея Императорское Высочество, Великая Княжна **Татіана Николаевна**, род. въ 1897 г., 29 мая (тез. 12 января);

Ея Императорское Высочество, Великая Княжна **Марія Николаевна**, род. въ 1899 г., 14 іюня (тез. 22 іюля);

Ея Императорское Высочество, Великая Княжна **Анастасія Николаевна**, род. въ 1901 г., 5 іюня (тез. 22 декабря).

Августѣйшій Братъ ГОСУДАРЯ ИМПЕРАТОРА.

Его Императорское Высочество, Великій Князь **Михаилъ Александровичъ**, род. въ 1878 г., 22 ноября (тез. 22 нояб.).

Августѣйшія Сестры ГОСУДАРЯ ИМПЕРАТОРА.

Ея Императорское Высочество, Великая Княгиня **Ксенія Александровна**, (см. далѣе);

Ея Императорское Высочество, Великая Княгиня **Ольга Александровна**, родилась въ 1882 г., 1 іюня (тез. 11 іюля); въ супружествѣ съ 27 іюля 1901 г. съ Его Высочествомъ Принцемъ **Петромъ Александровичемъ** Ольденбургскимъ.

Августѣйшіе Дяди и Тетки ГОСУДАРЯ ИМПЕРАТОРА.

Ея Императорское Высочество, Великая Княгиня **Марія Павловна**, родилась въ 1854 г., 2 мая (тез. 22 іюля); была въ супружествѣ съ Его Императорскимъ Высочествомъ, Великимъ Княземъ **Владиміромъ Александровичемъ** († 4 февр. 1909 года). *У нея дѣти:*

Его Императорское Высочество, Великій Князь **Кириллъ Владиміровичъ**, род. въ 1876 г., 30 сентября (тез. 11 мая); Супруга Его, Ея Императорское Высочество, Великая Княгиня **Викторія Ѳеодоровна**, род. въ 1876 г., 12 ноября (тез. 1 іюня). *У нихъ дѣти:* Ея Высочество, Княжна **Марія Кирилловна**, род. въ 1907 г., 20 января (тез. 22 іюля) и Ея Высочество, Княжна **Кира Кирилловна**, род. въ 1909 году, 26 апрѣля (тез. 28 февраля);

Его Императорское Высочество, Великій Князь **Борисъ Владиміровичъ**, род. въ 1877 г., 12 ноября (тез. 2 мая);

Его Императорское Высочество, Великій Князь **Андрей Владиміровичъ**, род. въ 1879 г., 2 мая (тез. 30 ноября);

Ея Императорское Высочество, Великая Княгиня **Елена Владиміровна**, род. 1882 г., 17 янв. (тез. 21 мая); въ супружествѣ съ 16 авг. 1902 г. съ Его Королевскимъ Высочествомъ Королевичемъ Греческимъ **Николаемъ Георгіевичемъ.**

Ея Императорское Высочество, Великая Княгиня **Елисавета Ѳеодоровна**, род. въ 1864 г., 20 октября (тез. 5 сентября); была въ супружествѣ съ Его Императорскимъ Высочествомъ, Великимъ Княземъ **Сергіемъ Александровичемъ** († 4 февраля 1905 г.).

Его Императорское Высочество, Великій Князь **Павелъ Александровичъ**, родился въ 1860 г., 21 сентября (тез. 29 іюня); былъ въ супружествѣ съ Ея Императорскимъ Высочествомъ, Великою Княгинею **Александрою Георгіевною** († 12 сентября 1891 г.). *У него дѣти:*

Его Императорское Высочество, Великій Князь **Димитрій Павловичъ**, род. въ 1891 г., 6 сент. (тез. 21 сент.);

Ея Императорское Высочество, Великая Княгиня **Марія Павловна**, род. въ 1890 г., 6 апрѣля (тез. 22 іюля); въ супружествѣ съ 20 апрѣля 1908 г. съ Его Королевскимъ Высочествомъ, Принцемъ **Вильгельмомъ** Шведскимъ, Герцогомъ Сюдерманландскимъ.

Ея Императорское Высочество, Великая Княгиня **Марія Александровна**, род. въ 1853 г., 5 октября (тез. 22 іюля); была въ супружествѣ съ Его Королевскимъ Высочествомъ, Принцемъ **Альфредомъ-Эрнестомъ-Альбертомъ** Великобританскимъ, Герцогомъ Саксенъ-Кобургъ-Готскимъ.

Его Императорское Высочество, Великій Князь **Николай Константиновичъ**, род. въ 1850 г., 2 февр. (тез. 6 дек.);

Его Императорское Высочество, Великій Князь **Константинъ Константиновичъ**, род. въ 1858 г., 10 августа (тез. 21 мая); Супруга Его, Ея Императорское Высочество, Великая Княгиня **Елисавета Маврикіевна**, род. въ 1865 г., 13 января (тез. 5 сентября). *У нихъ дѣти:* Ихъ Высочества: Князь **Іоаннъ Константиновичъ**, род. въ 1886 г., 23 іюня (тез. 24 іюня); Супруга Его, Ея Королевское Высочество Княгиня **Елена Петровна**, род. въ 1884 г., 23 октября (тезоимен. 21 мая); Князь **Гавріилъ Константиновичъ**, род. въ 1887 г., 3 іюля (тез. 13 іюля); Князь **Константинъ Константиновичъ**, род. въ 1890 г., 20 декабря (тез. 21 мая); Князь **Олегъ Константиновичъ**, род. 1892 г., 15 ноября (тез. 20 сентября); Князь **Игорь Константиновичъ**, род. въ 1894 г., 29 мая (тез. 5 іюня); Князь **Георгій Константиновичъ**, род. въ 1903 г., 23 апрѣля (тез. 23 апрѣля); Княжна **Татіана Константиновна**, род. въ 1890 г., 11 января (тез. 12 января); Княжна **Вѣра Константиновна**, род. въ 1906 г., 11 апрѣля (тез. 17 сентября);

Его Императорское Высочество, Великій Князь **Димитрій Константиновичъ**, род. въ 1860 г., 1 іюня (тез. 21 сентября);

Ея Королевское Величество, Королева Эллиновъ **Ольга Константиновна**, род. въ 1851 г., 22 августа (тез. 11 іюля); въ супружествѣ съ Его Величествомъ, Королемъ Эллиновъ **Георгомъ I**;

Его Императорское Высочество, Великій Князь **Николай Николаевичъ**, род. въ 1856 г., 6 ноября (тез. 27 іюля); Супруга Его, Ея Императорское Высочество, Великая Княгиня **Анастасія Николаевна**, род. въ 1867 г., 23 декабря (тез. 22 декабря).

Его Императорское Высочество, Великій Князь **Петръ Николаевичъ**, род. въ 1864 г., 10 января (тез. 29 іюня); Супруга Его, Ея Императорское Высочество, Великая Княгиня **Милица Николаевна**, род. въ 1866 г., 14 іюля (тез. 19 іюля). *У нихъ дѣти:* Ихъ Высочества: Князь **Романъ Петровичъ**, род. въ 1896 г., 5 октября (тез. 19 іюля); Княжна

Марина Петровна, род. въ 1892 г., 28 февраля (тез. 28 февраля); Княжна **Надежда Петровна**, род. въ 1898 г., 3 марта (тез. 17 сентября).

Его Императорское Высочество, Великій Князь **Николай Михаиловичъ**, род. въ 1859 г., 14 апрѣля (тез. 6 декабря).

Его Императорское Высочество, Великій Князь **Михаилъ Михаиловичъ**, род. въ 1861 г., 4 октября (тез. 8 ноября).

Его Императорское Высочество, Великій Князь **Георгій Михаиловичъ**, род. въ 1863 г., 11 августа (тез. 26 ноября); Супруга Его, Ея Императорское Высочество, Великая Княгиня **Марія Георгіевна**, род. въ 1876 г., 20 февраля (тез. 22 іюля). *У нихъ дочери:* Ихъ Высочества: Княжна **Нина Георгіевна**, род. въ 1901 г., 7 іюня (тез. 14 янв.); Княжна **Ксенія Георгіевна**, род. въ 1903 г., 9 августа (тез. 24 января).

Его Императорское Высочество, Великій Князь **Александръ Михаиловичъ**, род. въ 1866 г., 1 апрѣля (тез. 30 августа); Супруга Его, Ея Императорское Высочество, Великая Княгиня **Ксенія Александровна**, род. въ 1875 г., 25 марта (тез. 24 января). *У нихъ дѣти:* Ихъ Высочества: Князь **Андрей Александровичъ**, род. въ 1897 г., 12 января (тез. 30 ноября); Князь **Ѳеодоръ Александровичъ**, род. въ 1898 г., 11 декабря (тез. 16 мая); Князь **Никита Александровичъ**, род. въ 1900 г., 4 января (тез. 24 іюня); Князь **Димитрій Александровичъ**, род. въ 1901 г., 2 августа (тез. 26 октября); Князь **Ростиславъ Александровичъ**, род. въ 1902 г., 11 ноября (тез. 14 марта); Князь **Василій Александровичъ**, род. въ 1907 г., 24 іюня (тез. 2 августа); Княжна **Ирина Александровна**, род. въ 1895 г., 3 іюля (тез. 5 мая).

Его Императорское Высочество, Великій Князь **Сергій Михаиловичъ**, род. въ 1869 г., 25 сентября (тез. 25 сентября).

Ея Императорское Высочество, Великая Княгиня **Анастасія Михаиловна**, род. въ 1860 г., 16 іюля (тез. 22 декабря); была въ супружествѣ съ Его Королевскимъ Высочествомъ, Великимъ Герцогомъ Мекленбургъ-Шверинскимъ **Фридрихомъ-Францемъ**.

ГОСУДАРСТВЕННЫЙ СОВѢТЪ.

Предсѣдатель Государственнаго Совѣта, ст.-секр., сенат., дтс. Михаилъ Григорьевичъ **Акимовъ**.

Вице-предсѣдатель Государственнаго Совѣта, ст.-секр., сенат., дтс. Иванъ Яковлевичъ **Голубевъ**.

Члены Государственнаго Совѣта.

По назначенію:

Г.-ад., адм. Евг. Иван. **Алексѣевъ**; ген.-ад., адм. Дм. Серг. **Арсеньевъ 1-й**; тс. Алекс. Алдр. **Арсеньевъ 2-й**; об.-егерм. Никл. Петр. **Балашевъ**; тс. Серг. Серг. **Бехтѣевъ**; адм. Ал-ѣй Ал-ѣев. **Бирилевъ**; гофм. гр. Ал-ѣй Алдр. **Бобринскій**; ст.-секр., шталм. бар. Алдръ Андр. **Будбергъ**; гофм. Алдръ Григ. **Булыгинъ**; ген.-отъ-кав. Викт. Вас. **фонъ-Валь**; шталм. кн. Бор. Алдр. **Васильчиковъ**; ст.-секр., дтс. гр. Серг. Юльев. **Витте**; ст.-секр., дтс. Мих. Никл. **Галкинъ-Враской**; гофм. Серг. Никл. **Гербель**; тс. Влад. Иван. **Герье**; дтс., сен., бар. Эм. Фед. **фонъ-Гойнингенъ-Гюне**; тс. кн. Дм. Петр. **Голицынъ-Муравлинъ**; ст.-секр., дтс. Ив. Лонг. **Горемыкинъ**; ген.-отъ-инф. Никл. Ив. **Гродековъ**; тс. Влад. Фед. **Дейтрихъ**; ген.-адъют., адм. Ив. Мих. **Диковъ**; тс. Мих. Дм. **Дмитріевъ**; ст.-секр., сен., дтс. Петръ Никл. **Дурново 2-й**; ст.-секр., дтс. Ал-ѣй Серг. **Ермоловъ**; сен., тс. Никл. Андр. **Звѣревъ**; дтс. Ив. Ал-ѣев. **Зиновьевъ 1-й**; сен., дтс. Никл. Ал-ѣев. **Зиновьевъ 2-й**; сен., тс. Бор. Евг. **Иваницкій**; гофм., дсс. Петр. Петр. **Извольскій 2-й**; ст.-секр., сен., тс. бар. Юлій Алдр. **Икскуль-фонъ-Гильденбрандтъ 2-й**; сен., об.-гофм. **фонъ-Кауфманъ**; сен., тс. Петръ Петр. **Кобылинскій**; ст.-секр., сен., дтс. Владм. Никл. **Коковцовъ**; сен., дтс. Анат. Фед. **Кони**; дтс., бар. Анат. Фед. **Корфъ**; ст.-секр., гофм. Алдръ Вас. **Кривошеинъ**; ст.-секр., дтс. Анат. Никл. **Куломзинъ**; шталм., кн. Анат. Алдр. **Куракинъ**; сен., шталм. Петръ Мих. **Лазаревъ**; тс. свѣтл. кн. Андр. Алдр. **Ливенъ**; сен., тс. Серг. Мих. **Лукьяновъ**; сен., тс. Алдръ Алдр.

Макаровъ; сен., тс. Серг. Серг. **Манухинъ**; сен., тс. Никл. Алдр. **Мясоѣдовъ**; тс. Клавдій Сем. **Немѣшаевъ**; сен., тс. Алдр. Петр. **Никольскій**; сен., шталм. кн. Алдръ Дмитр. **Оболенскій 1-й**; сен., шталм. тс. кн. Ал-ѣй Дм. **Оболенскій 2-й**; ген.-отъ-инф. Фед. Фед. **Палицынъ**; ген.-адъют., ген.-отъ-инф. Алдръ Ильичъ **Пантелѣевъ**; инж.-ген. Никл. Павл. **Петровъ 1-й**; дтс. Дм. Ив. **Пихно**; сен., дтс. Степ. Фед. **Платоновъ**; ген.-отъ-инф. Ал-ѣй Андр. **Поливановъ 1-й**; ген.-отъ-инф. Алдръ Фед. **Редигеръ**; сен., гофм., тс. Ал-ѣй Петр. **Роговичъ**; гофм. бар. Ром. Роман. **Розенъ**; ген.-отъ-инф. Христоф. Христоф. **Роопъ**; ст.-секр., тс. Серг. Вас. **Рухловъ**; сен., дтс. Владм. Карл. **Саблеръ**; ст.-секр. сен., дтс. Андр. Алдр. **Сабуровъ 1-й**; сен., дтс. Петръ Алдр. **Сабуровъ 2-й**; въ д. егерм. дсс. Алдръ Дм. **Самаринъ**; ген.-отъ-инф. Андр. Никл. **Селивановъ**; сен., дтс. Петръ Петр. **Семеновъ-Тянь-Шанскій**; тс. Алдръ Сем. **Стишинскій**; гофм., Ананій Петр. **Струковъ**; ген.-адъют., ген.-отъ кав. Владм. Алдр. **Сухомлиновъ 1-й**; ген.-отъ кав. Никл. Никл. **Сухотинъ**; сен., дтс. Никл. Степ. **Таганцевъ**; ст.-секр., об.-гофм. Алдръ Серг. **Танѣевъ**; ген.-адъют., ген.-отъ-инф., гр. Ив. Дм. **Татищевъ**; тс. Серг. Ив. **Тимашевъ**; егерм., гр. Серг. Алдр. **Толь**; сен., шталм. Алдръ Никл. **Трубниковъ**; гофм., сен., тс. Евг. Ѳед. **Турау**; сен., инж.-ген. Пав. Фед. **Унтербергеръ**; ген.-адъют., ген.-отъ-кав. бар. Владм. Бор. **Фредериксъ**; ген.-отъ-инф. Алдръ Алдр. **Фрезе**; ст.-секр., сен., тс. Петръ Алекс. **Харитоновъ**; сен., тс. Алдръ Ал-ѣев. **Хвостовъ 2-й**; сен., дтс. Влад. Павл. **Череванскій**; ген.-адъют., адм. Никл. Матв. **Чихачевъ**; сенат., дтс. Алдръ Никл. **Шварцъ**; об.-егерм., гр. Серг. Дмитр. **Шереметевъ**; тс. Ив. Павл. **Шиповъ**; гофм., сен., кн. Ал-ѣй Алдр. **Ширинскій-Шихматовъ**; тс. Владм. Карл. **Шлиппе**; сен., дтс. Никл. Эдуард. **Шмеманъ**; сен., дтс. Никл. Никл. **Шрейберъ**; гофм., Бор. Владм. **Штюрмеръ**; тс. Ив. Григ. **Щегловитовъ**; сен., тс. Алдръ Никл. **Щербачевъ**; гофм., Оск. Рейнгольдов. **фонъ-Экеспарре**.

По выборамъ:

1) **Отъ Духовенства Православной Россійской церкви:**

отъ монашествующаго духовенства: Высокопреосвященный **Арсеній**, Высокопреосвященный **Николай**, Преосвященный **Никонъ**.

отъ бѣлаго духовенства: протоіерей Тим. Ив. **Буткевичъ**, Протоіерей Алдр. Петров. **Надежинъ**, протоіерей Сем. Иван. **Трегубовъ**.

2) Отъ губернскихъ земскихъ собраній:

Бессарабскаго—Дм. Никл. **Семиградовъ**; Владимірскаго—Алдръ Васил. **Ненароковъ**; Вологодскаго—Алдръ Ксеноф. **Еремѣевъ**; Воронежскаго — Ив. Ал-ѣев. **Лисаневичъ**; Вятскаго—Алдръ Петр. **Сырневъ**; Екатеринославскаго — кн. Никл. Петр. **Урусовъ**; Казанскаго—Юр. Владм. **Трубниковъ**; Калужскаго—Никл. Ив. **Булычевъ**; Костромского — Никл. Викт. **Маринъ**; Курскаго — Мих. Яковл. **Говорухо-Отрокъ**; Московскаго — гр. Өед. Ал-ѣев. **Уваровъ**; Нижегородскаго — Ал-ѣй Борис. **Нейдгардтъ**; Новгородскаго—кн. Пав. Павл. **Голицынъ**; Олонецкаго—Вас. Владм. **Савельевъ**; Орловскаго—Мих. Алдр. **Стаховичъ**; Пензенскаго—Владм. Алдр. **Бутлеровъ**; Пермскаго—Ив. Григ. **Каменскій**; Полтавскаго — кн. Никл. Бор. **Щербатовъ**; Псковскаго—Серг. Ив. **Зубчаниновъ**; Рязанскаго—Алдръ Дан. **Шумахеръ**; Самарскаго—Алдръ Никл. **Наумовъ**; С.-Петербургскаго—бар. Владм. Владм. **Меллеръ-Закомельскій**; Саратовскаго—гр. Дм. Адам. **Олсуфьевъ**; Симбирскаго—Владм. Никл. **Поливановъ**; Смоленскаго—Владм. Плат. **Энгельгардтъ**; Таврическаго—Евг. Владм. **Рыковъ**; Тамбовскаго — Владм. Мих. **Андреевскій**; Тверского—Владм. Іос. **Гурко**; Тульскаго—Алдръ Алдр. **Салтыковъ**; Уфимскаго—гр. Алдръ Петр. **Толстой**; Харьковскаго — Леон. Дм. **Лесевицкій**; Херсонскаго — Як. Егор. **Эрдели**; Черниговскаго—Мих. Вас. **Красовскій**; Ярославскаго—Генн. Викт. **Калачовъ**.

3) Отъ съѣздовъ землевладѣльцевъ:

Астраханской губ.—Ив. Никл. **Плотниковъ**; Виленской—Алдръ Стан. **Хоминскій**; Витебской—Як. Никандр. **Офросимовъ**; Волынской—Ив. Эмиліев. **Олизаръ**; Гродненской—Конст. Генр. **Скирмунтъ**; Кіевской—Стан. Алдр. **Горваттъ**; Ковенской—Алдр. Эдуард. **Мейштовичъ**; Курляндской—гр. Пав. Петр. **фонъ-деръ-Паленъ**; Лифляндской—бар. Ив. Фед. **Розенъ**; Минской—Карлъ Конст. **Незабытовскій**; Могилевской — Владсл. Плат. **Войничъ-Сяноженскій**; Области войска Донского — Никл. Іос. **Клунниковъ**; Оренбургской—Владм. Ник. **Охотниковъ**; Подольской—Ксав. Алдр. **Орловскій**; Ставропольской—Эстляндской—бар. Альфр. Отт. **Шиллингъ**.

4) Отъ землевладѣльцевъ губерній Царства Польскаго:

Степ. Адам. **Веліовейскій**, гр. Сигизм. Іосиф. **Велепольскій**, Степ. Корнел. **Годлевскій**, Игн. Альберт. **Шебеко**; Чесл. Алдр. **Карпинскій**; Сиг. Владсл. **Лещинскій**.

5) Отъ дворянскихъ обществъ:

Серг. Евген. **Бразоль**, кн. Андр. Мих. **Эристовъ**, Дмитр. Ксеноф. **Гевличъ**, кн. Владм. Мих. **Урусовъ**, Вас. Ильичъ **Денисовъ**, Ал-ѣй Ал-ѣев. **Ильинъ**, Викт. Ив. **Карповъ**, Владм. Петр. **Мещериновъ**, Ал-ѣй Ив. **Мосоловъ**, Алдръ Ал-ѣев. **Нарышкинъ**, Никл. Алдр. **Ребиндеръ**, св. кн. Ив. Никл. **Салтыковъ**, бар. Адольфъ Адольф. **Пиларъ-фонъ-Пильхау**, Мих. Никл. **Скворцовъ**, Алдръ Конст. **Рачинскій**, Никл. Ѳед. **Сухомлиновъ**, кн. Ал-ѣй Никл. **Лобановъ-Ростовскій**, Мих. Ильичъ **Миклашевскій**.

6) Отъ Императорской Академіи Наукъ и Университетовъ:

Ив. Христоф. **Озеровъ**, Алдръ Вас. **Васильевъ**, Давидъ Давид. **Гриммъ**, Максимъ Макс. **Ковалевскій**, Дм. Ив. **Багалѣй**.

7) Отъ торговли и промышленности:

а) отъ торговли: Никл. Эрист. **Крамеръ**, Григ. Алдр. **Крестовниковъ**, Стансл. Матѳ. **Ротвандъ**, Еф. Лукьян. **Зубашевъ**, Пав. Фед. **Іордановъ**, Фед. Вас. **Стахѣевъ**.

б) отъ промышленности: Никл. Степ. **Авдаковъ**, Стансл. Петр. **Глезмеръ**, Мих. Никл. **Триполитовъ**, Вас. Ив. **Тимирязевъ**, Никл. Фед. **фонъ-Дитмаръ**, Филиппъ Ант. **Ивановъ**.

Составъ Департаментовъ Государственнаго Совѣта и Особаго Присутствія Совѣта по дѣламъ о принудительномъ отчужденіи недвижимыхъ имуществъ и вознагражденіи ихъ владѣльцевъ.

Первый Департаментъ.

Предсѣдатель—Андр. Алдр. **Сабуровъ 1-й**.

Члены: Евг. Фед. **Турау**, гр. Серг. Алдр. **Толь**, Алдръ Григор. **Булыгинъ**, Бор. Влад. **Штюрмеръ**, Алдръ Семен. **Стишинскій**, Петръ Петр. **Кобылинскій**, Серг. Серг. **Манухинъ**, Никл. Андр. **Звѣревъ**, Никл. Алдр. **Мясоѣдовъ**.

Второй Департаментъ.

Предсѣдатель—Никл. Павл. **Петровъ 1-й**.

Члены: Петръ Алдр. **Сабуровъ 2-й**, Влад. Павл. **Череванскій**, Мих. Дмитр. **Дмитріевъ**, бар. Юлій Алдр. **Икскуль-фонъ-Гильденбандтъ**, Ив. Павл. **Шиповъ**, Клавд. Семен. **Немѣшаевъ**, Дмитр. Ив. **Пихно**.

Особое Присутствіе.

Предсѣдатель—Никл. Эдуард. **Шмеманъ**.

Члены: бар. Юлій Алдр. **Икскуль-фонъ-Гильденбандтъ**, Клавд. Семен. **Немѣшаевъ**, Бор. Евг. **Иваницкій**.

Составъ постоянныхъ Коммисій Государственнаго Совѣта.

Коммисія личнаго состава и внутренняго распорядка.

Предсѣдатель—Никл. Эдуард. **Шмеманъ**.

Замѣститель предсѣдателя—гр. Серг. Алдр. **Толь**.

Члены: Дав. Дав. **Гриммъ**, бар. Юлій Алдр. **Икскуль-фонъ-Гильденбандтъ**, Ал-ѣй Ал-ѣев. **Ильинъ**, Петръ Мих. **фонъ-Кауфманъ**, бар. Анат. Фед. **Корфъ**, Влад. Петр. **Мещериновъ**, Мих. Ильичъ **Миклашевскій**, Никл. Алдр. **Ребиндеръ**.

Финансовая Коммиссія.

Предсѣдатель—Мих. Дмит. **Дмитріевъ**.

Замѣститель предсѣдателя—Оскаръ Рейнг. **фонъ-Экеспарре**.

Члены: Никл. Степ. **Авдаковъ**, Дмитрій Ив. **Багалѣй**, Ал-ѣй Ал-ѣев. **Бирилевъ**, Серг. Евг. **Бразоль**, Алдръ Вас. **Васильевъ**, Серг. Никл. **Гербель**, Мих. Яков. **Говорухо-Отрокъ**, Вас. Ильичъ **Денисовъ**, Петръ Никл. **Дурново**, Серг. Иван. **Зубчаниновъ**, Ив. Григ. **Каменскій**, Викт. Иван. **Карповъ**, Григ. Алдр. **Крестовниковъ**, Анат. Никл. **Куломзинъ**, Яковъ Никандр. **Офросимовъ**, Никл. Павл. **Петровъ**, Дмитрій Иван. **Пихно**, Ал-ѣй Андр. **Поливановъ**, Алдръ Федор. **Редигеръ**, Стан. Матв. **Ротвандъ**, Петръ. Алдр. **Сабуровъ**, Конст. Генр. **Скирмунтъ**, Вас. Ив. **Тимирязевъ**, Юрій Влад. **Трубниковъ**, Пав. Фед. **Унтербергеръ**, кн. Влад. Мих. **Урусовъ**, Ив. Павл. **Шиповъ**, Борисъ Влад. **Штюрмеръ**.

Комиссія законодательныхъ предположеній.

Предсѣдатель—Серг. Серг. **Манухинъ**.

Замѣститель предсѣдателя—Евг. Фед. **Турау**.

Члены: гр. Ал-ѣй Алдр. **Бобринскій**, бар. Эмилій Фед. **фонъ-Гойнингенъ-Гюне**, Петръ Петр. **Кобылинскій**, Максимъ Макс. **Ковалевскій**, Серг. Мих. **Лукьяновъ**, Ал-ѣй Петр. **Роговичъ**, Андр. Алдр. **Сабуровъ 1**, Алдръ Сем. **Стишинскій**, Ананій Петр. **Струковъ**, Никл. Степ. **Таганцевъ**, гр. Федоръ Ал-ѣев. **Уваровъ**, Алдръ Ал-ѣев. **Хвостовъ**, Игн. Альберт. **Шебеко**.

СПИСОКЪ ЧЛЕНАМЪ ГОСУДАРСТВЕННОЙ ДУМЫ.

Предсѣдатель Михаилъ Владимировичъ **Родзянко 1-й**; Товарищи Предсѣдателя: кн. Владимиръ Михайловичъ **Волконскій 2-й**; кн. Дмитрій Дмитріевичъ **Урусовъ 2-й**; секретарь, Иванъ Ивановичъ **Дмитрюковъ**.

Отъ губерній Привислинскаго Края.

По Варшавской губерніи:

а) отъ гор. Варшавы:

Серг. Никл. **Алексѣевъ**, Евгеній Іос. **Ягелло**.

б) отъ губерніи:

Маріанъ Элигіуш. **Киніорскій**.

По Калишской губерніи:

Альфонсъ Иппол. **Парчевскій**.

По Кѣлецкой губерніи:

Викт. Феликс. **Яронскій**.

По Ломжинской губерніи:

Янъ Семен. **Гарусевичъ**.

По Люблинской губерніи:

Іос. Мацѣев. **Наконечный**.

По Люблинской и Сѣдлецкой губерніямъ:

отъ православнаго населенія:

От. Алдр. Семен. **Будиловичъ**.

По Петроковской губерніи:

Мих. Мих. **Лэмпицкій**.

а) отъ гор. Лодзи:

Мееръ Хаим. **Бомашъ**.

По Плоцкой губерніи:

Георг. Чеславов. **Госьцицкій**.

По Радомской губерніи:

Іос. Владисл. **Свѣжинскій**.

По Сувалкской губерніи:

От. Іос. Антон. **Лаукайтисъ.**

По Сѣдлецкой губерніи:

Любомиръ Клеофасов. **Дымша.**

Отъ Европейской Россіи.

По Архангельской губерніи:

Петръ Алдр. **Леванидовъ**, Никл. Алдр. **Старцевъ.**

По Астраханской губерніи:

Владм. Алдр. **Виноградовъ**, Илья Конст. **Ерымовскій**, Кириллъ Кондр. **Фирсовъ 2-й**, Серг. Ив. **Франгуловъ.**

По Бессарабской губерніи:

Григ. Мих. **Блажіевскій**, от. Никл. Емельянов. **Гепецкій**, Ант. Каэтан. **Демяновичъ**, Пав. Никл. **Крупенскій 1-й**, Никл. Дмитр. **Крупенскій 2-й**, кн. Дм. Никл. **Святополкъ-Мирскій**, Фед. Ив. **Сеникъ**, Пантелеймонъ Вик. **Синадино**, Егоръ Фед. **Суручанъ.**

По Виленской губерніи:

а) отъ русскаго населенія:

Георг. Георг. **Замысловскій**, от. Владм. Порфир. **Юзьвюкъ.**

б) отъ прочаго населенія:

Витольдъ Іос. **Баньковскій**, от. Стан. Гиляръев. **Мацѣевичъ**, гр. Лавр. Стан. **Путткамеръ**, Генр. Иппол. **Свѣнцицкій**, Матв. Егор. **Ціунелисъ.**

По Витебской губерніи:

Никл. Никл. **Евреиновъ**, Степ. Радіон. **Кирилловъ**, Ал-ѣй Ив. **Мухинъ 2-й**, от. Фед. Іоан. **Ольховскій**, Ив. Фед. **Половцовъ 2-й**, Петръ Мих. **Шмяковъ.**

По Владимирской губерніи:

Кн. Бор. Алдр. **Голицынъ**, Никл. Гурьев. **Марковъ 3-й**, Фед. Никит. **Самойловъ 2-й**, Никл. Никл. **Сомовъ**, Петръ Вас. **Тарутинъ**, Алдръ Алдр. **Эрнъ.**

По Вологодской губерніи:

От. Іоан. Мих. **Гвоздевъ**, Фед. Конст. **Кабановъ**, Алдръ Алдр. **Можайскій 1-й**, Никл. Степ. **Орловъ**, от. Дм. Яков. **Поповъ 1-й.**

По Волынской губерніи:

Стеф. Григ. **Бурмичъ**, Лука Емельян. **Игнатюкъ**, от. Іоаннъ Конст. **Карпинскій**, Бор. Никл. **Лелявскій**, от. Ананія Ал-ѣев. **Лотоцкій**, Вас. Ив. **Мельниковъ**, Прокофій Андр. **Москалюкъ**, Преосвящен. **Никонъ**, епископъ Кременецкій, Георг. Ермолаев. **Рейнъ**, Вас. Ив. **Самчукъ**, Мих. Пав. **Тывончукъ**, Вас. Витал. **Шульгинъ**, Поліенъ Ант. **Ярмоловичъ**.

По Воронежской губерніи:

Мих. Степ. **Акалѣловъ**, Алдръ Ив. **Алехинъ**, от. Георгій Тимоф. **Алферовъ**, Алдръ Ив. **Звегинцовъ**, Евграфъ Петр. **Ковалевскій**, Макаръ Корнѣев. **Котляровъ 2-й**, от. Тих. Дм. **Поповъ 4-й**, Мих. Ильичъ **Симоновъ**, Вик. Ив. **Стемпковскій**, Георг. Андр. **Фирсовъ 1-й**, Серг. Иліодоров. **Шидловскій 1-й**, Никл. Иліодоров. **Шидловскій 2-й**.

По Вятской губерніи:

Косьма Егор. **Городиловъ**, Никл. Вас. **Жилинъ 1-й**, Савелій Андр. **Калининъ**, от. Іоан. Мих. **Караваевъ**, от. Стеф. Алдр. **Поповъ 2-й**, Никл. Пав. **Стародумовъ**, от. Серг. Вас. **Сырневъ**, Касьянъ Ант. **Тарасовъ**.

По Гродненской губерніи:

От. Яковъ Игн. **Гришковскій**, Фед. Ив. **Лошкейтъ**, Ал-ѣй Алдр. **Ознобишинъ**, Пав. Демьян. **Песлякъ**, Петръ Африканов. **Сафоновъ**, Вас. Филип. **Сидорукъ**, Тим. Яков. **Тарасевичъ**.

По области войска Донского:

Моисей Серг. **Аджемовъ**, Аввакумъ Григ. **Афанасьевъ**, Митроф. Сем. **Воронковъ**, Ив. Никл. **Ефремовъ**, Юрій Мих. **Лебедевъ**, Евграфъ Дм. **Логвиновъ**, Аристархъ Андр. **Назаровъ**, Аристархъ Петр. **Савватѣевъ**, Ив. Никит. **Туляковъ**, Вас. Аким. **Харламовъ**, Іос. Израил. **Циммеръ**, Фед. Вас. **Черячукинъ**.

По Екатеринославской губерніи:

Алдръ Мих. **Александровъ**, Мих. Мартын. **Алексѣенко**, Герм. Абрам. **Бергманъ**, Пав. Матв. **Макогонъ**, Сем. Трофим. **Неѣжмаковъ**, Ив. Ив. **Папчинскій**, Григ. Ив. **Петровскій**, Мих. Владм. **Родзянко 1-й**, Серг. Никл. **Родзянко 2-й**, Фед. Григ. **Филатовъ**.

По Казанской губерніи:

Илья Ал-ѣев. **Бажановъ**, Пав. Фед. **Бычковъ**, Ив. Вас. **Годневъ**, Фед. Нил. **Казинъ**, Владм. Владм. **Марковниковъ**,

Иппол. Алдр. **Рындовскій**, Дм. Никл. **Сверчковъ**, от. Алдръ Вас. **Смирновъ**, Дм. Степ. **Теренинъ**, Ал-ѣй Степ. **Юхтановъ**.

По Калужской губерніи:

Ив. Ив. **Дмитрюковъ**, Леонидъ Никл. **Новосильцевъ**, гр. Ал-ѣй Анат. **Орловъ-Давыдовъ**, Пав. Галактіон. **Смѣловъ**, Никл. Никл. **Яновскій**.

По Кіевской губерніи:

а) отъ гор. Кіева:

Всевол. Яков. **Демченко**, Серг. Ал-ѣев. **Ивановъ**.

б) отъ губерніи:

Фед. Никл. **Безакъ**, Серг. Мих. **Богдановъ**, Гавр. Андр. **Вишневскій 2-й**, Конст. Петр. **Григоровичъ - Барскій**, Никл. Ал-ѣев. **Жилинъ 2-й**, Петр. Филип. **Мерщій**, от. Мих. Владм. **Митроцкій**, от. Памфилъ Тимоф. **Населенко**, Анат. Ив. **Савенко**, Корнилій Евтих. **Сувчинскій**, от. Алдръ Лавр. **Трегубовъ**, Никл. Никл. **Чихачевъ 2-й**, бар. Серг. Эдуард. **Штейгеръ**.

По Ковенской губерніи:

а) отъ русскаго населенія:

Кн. Иллар. Серг. **Васильчиковъ**.

б) отъ прочаго населенія:

Март. Март. **Ичасъ**, Францъ Осип. **Кейнисъ**, Фел. Фел. **Рачковскій**, Нафт. Марков. **Фридманъ**, Никл. Осип. **Янушкевичъ**.

По Костромской губерніи:

Петръ Вас. **Герасимовъ**, Бор. Никл. **Зузинъ**, Алдръ Ив. **Коноваловъ**, Алдръ Никл. **Мухинъ 1-й**, Никл. Роман. **Шаговъ**, Ив. Вас. **Щулепниковъ**.

По Курляндской губерніи:

Янъ Юрьев. **Гольдманъ**, Эзекіель Бенціан. **Гуревичъ**, бар. Гамилькаръ Евг. **Фелькерзамъ**.

По Курской губерніи:

Владм. Никл. **Бѣлевцевъ**, Никл. Алдр. **Бѣлогуровъ**, Алдръ Петр. **Вишневскій 1-й**, Як. Вас. **Кривцовъ**, Вас. Вас. **Лукинъ**, Никл. Евг. **Марковъ 2-й**, от. Ал-ѣй Дм. **Мѣшковскій**, Владм. Митроф. **Пуришкевичъ**, от. Владм. Алдр. **Спасскій**, Никл. Іоасаф. **Шетохинъ**, Георг. Ал-ѣев. **Шечковъ**.

По Лифляндской губерніи:

а) отъ гор. Риги:

Ив. Петр. **Залитъ**, кн. Серафимъ Петр. **Мансыревъ**.

б) отъ губерніи:

Бар. Никл. Бор. **Вольфъ**, бар. Алдръ Фел. **Мейендорфъ**, Ив. Матв. **Рамотъ**, бар. Оттонъ Маврик. **фонъ-Энгельгардтъ**.

По Минской губерніи:

Сем. Даніил. **Вербило**, Григ. Алдр. **Лашкаревъ**, Ив. Ѳом. **Малайчукъ**, от. Конст. Марк. **Околовичъ**, Корнѣй Алдр. **Смѣянъ**, Степ. Никл. **Сорневъ**, Алдръ Петр. **Фотинскій**, от. Вяч. Андр. **Якубовичъ**, **Папа-Афанасопуло**.

По Могилевской губерніи:

Вас. Сав. **Бочковъ**, Мих. Григ. **Воробьевъ**, Вас. Сав. **Дрибинцевъ**, Никл. Никл. **Ладомирскій**, Алдръ Алдр. **Радкевичъ**, Кириллъ Ѳом. **Томашевичъ**, Борисъ Алдр. **Энгельгардтъ**.

По Московской губерніи:

а) отъ гор. Москвы:

Вас. Ал-ѣев. **Маклаковъ**, Мих. Мих. **Новиковъ 2-й**, Мих. Вас. **Челноковъ**, Никл. Никл. **Щепкинъ**.

б) отъ губерніи:

Никл. Фед. **Каптеревъ**, Ром. Вацл. **Малиновскій**, гр. Владм. Владм. **Мусинъ-Пушкинъ**, Алдръ Алдр. **Петровъ 2-й**, Владм. Ал-ѣев. **Ржевскій**, Ал-ѣй Ив. **Чистовъ**.

По Нижегородской губерніи:

От. Алдръ Геннад. **Альбицкій**, Пав. Алдр. **Барачъ**, от. Алдръ Георг. **Бѣльскій**, Алдръ Павл. **Горсткинъ**, Вас. Никл. **Звѣревъ 2-й**, Михей Андр. **Мосѣевъ**, Вас. Мих. **Тятининъ**.

По Новгородской губерніи:

Гр. Эмман. Павл. **Беннигсенъ**, Оскаръ Андр. **Гриммъ**, Вас. Ал-ѣев. **Киршинъ**, Владм. Вас. **Милютинъ**, Левъ Викт. **Половцовъ 1-й**, Конст. Никл. **Тимиревъ**.

По Олонецкой губерніи:

Мих. Гавр. **Аристаровъ**, Конст. Ив. **Казанскій**, Алдръ Никл. **Нѣловъ**.

По Оренбургской губерніи:

Митроф. Іос. **Гродзицкій**, от. Венедиктъ Викт. **Евладовъ**, Гайса Хамидул. **Еникеевъ**, Мих. Ив. **Канашевъ**, Ефимъ Григ. **Колбинцевъ**, Никл. Дм. **Кудрявцевъ**.

По Орловской губерніи:

Виталій Георг. **Ветчининъ**, от. Петръ Мих. **Звѣревъ 1-й**, Дм. Вас. **Киселевъ**, Ив. Кузьм. **Мазохинъ**, от. Пав. Ал-ѣев. **Покровскій**, Вас. Алдр. **Потуловъ**, Лавр. Ив. **Пущинъ**, Никл. Алдр. **Ростовцевъ**, Ал-ѣй Никл. **Хвостовъ**.

По Пензенской губерніи:

Кн. Серг. Серг. **Волконскій 1-й**, Ив. Петр. **Качіони**, от. Владм. Іоан. **Лентовскій**, Георг. Серг. **Унковскій**, Варламъ Ив. **Харитовъ**, Пав. Никл. **Ягодынскій**.

По Пермской губерніи:

От. Фед. Порфир. **Адріановскій**, Зах. Мих. **Благонравовъ**, от. Іоан. Іоан. **Богомоловъ**, Алдръ Алдр. **Бубликовъ**, от. Ал-ѣй Іоан. **Будринъ**, Алдръ Вас. **Перевощиковъ**, Вас. Алдр. **Степановъ**, Ив. Вас. **Титовъ**, Дм. Ив. **Шаховской**.

По Подольской губерніи:

Ив. Ив. **Авчинниковъ**, Петръ Никл. **Балашевъ**, Ив. Кирил. **Вистякъ**, Алдръ Степ. **Гижицкій**, Іос. Ильичъ **Коваль**, Ал-ѣй Григ. **Лавровъ**, от. Григ. Тимоф. **Маньковскій**, Никл. Никл. **Можайскій 2-й**, от. Владм. Іоан. **Поповъ 3-й**, Алдръ Алдр. **Потоцкій**, от. Калинникъ Нестор. **Рудичъ**, от. Фед. Дм. **Филоненко**, Дм. Никл. **Чихачевъ 1-й**.

По Полтавской губерніи:

Серг. Вадим. **Величко**, Дм. Ив. **Герценвицъ**, Серг. Ив. **Гриневичъ**, от. Іоан. Дм. **Дроздовскій**, гр. Иппол. Иппол. **Капнистъ 1-й**, гр. Дм. Павл. **Капнистъ 2-й**, Вас. Вас. **Кочубей**, Степ. Владм. **Лукашевичъ**, Конст. Алдр. **Невіандтъ**, Никиф. Емельян. **Пилипенко**, Вас. Никл. **Полунинъ**, Ефимъ Сав. **Угничъ**.

По Псковской губерніи:

Георг. Мих. **Дерюгинъ**, Сем. Евдок. **Евдокимовъ**, Алдръ Дм. **Заринъ**, Яковъ Ал-ѣев. **Львовъ 3-й**, кн. Конст. Мих. **Шаховской**.

По Рязанской губерніи:

Петръ Петр. **Кузьминъ**, Никл. Алдр. **Мансуровъ**, Григ. Мих. **Миляковъ**, от. Стеф. Іоан. **Остроумовъ**, Никл. Игн. **Родзевичъ**, Аркадій Серг. **Салазкинъ**, Никл. Ив. **Ярцевъ**.

По Самарской губерніи:

Никл. Алдр. **Гладышъ**, Ив. Сем. **Клюжевъ**, Алдръ Ив. **Ковзанъ**, от. Сем. Ал-ѣев. **Крыловъ**, Владм. Никл. **Львовъ 2-й**, Нингазетдинъ **Миннигалеевъ**, Ал-ѣй Мих. **Наумовъ**, от. Веніам. Іоан. **Немерцаловъ**, Алдръ Ив. **Новиковъ 1-й**, Вас. Сем. **Ободовскій**, Леонтій Мих. **Поздняковъ**, Никл. Никл. **Рычковъ**, Алдръ Павл. **Сидоровъ**.

По С.-Петербургской губерніи:

а) отъ гор. С.-Петербурга:

Алдръ Алдр. **Барышниковъ**, Левъ Алдр. **Велиховъ**, Мих. Дм. **Калугинъ**, Пав. Никл. **Милюковъ**, Фед. Измаил. **Родичевъ**, Андр. Ив. **Шингаревъ**.

б) отъ губерніи:

Ал-ѣй Егор. **Бадаевъ**, Илья Тимоф. **Евсѣевъ**, Левъ Алдр. **Зиновьевъ**, Алдръ Серг. **Посниковъ**.

По Саратовской губерніи:

Вас. Ив. **Алмазовъ**, Мих. Хрисанф. **Готовицкій**, Анат. Алдр. **Добровольскій**, Алдръ Фед. **Керенскій**, Мих. Львов. **Киндяковъ**, Вас. Викт. **Кленовъ**, Никл. Никл. **Лихаревъ**, Алдръ Никиф. **Лихачевъ**, Никл. Никл. **Львовъ 1-й**, Алдръ Мих. **Масленниковъ**, Степ. Андр. **Рыбловъ**.

По Симбирской губерніи:

От. Серг. Степ. **Медвѣдковъ**, Алдръ Андр. **Мотовиловъ**, Пав. Сем. **Петровъ 1-й**, Алдръ Дм. **Протопоповъ**, Ив. Емельян. **Пулинъ**, Серг. Ив. **Самойловъ 1-й**.

По Смоленской губерніи:

Вас. Никл. **Колесниковъ**, Алдръ Георг. **Лелюхинъ**, Никл. Никл. **Опочининъ**, Алдръ Зах. **Танцовъ**, Вас. Серг. **Фильгинъ**, Никл. Ал-ѣев. **Хомяковъ**.

По Ставропольской губерніи:

Никл. Андр. **Мирошниченко**, Дм. Дм. **Старлычановъ**, Тимоф. Никит. **Ярыгинъ**.

По Таврической губерніи:

Андр. Ѳед. **Бурьяновъ**, Владм. Карл. **Винбергъ**, Солом. Самойл. **Крымъ**, Мих. Сидор. **Лащухинъ**, Никл. Матв. **Панкѣевъ**, Петръ Петр. **Шредеръ**.

По Тамбовской губерніи:

Алдръ Никл. **Аносовъ**, Вас. Модест. **Вакаръ**, кн. Владм. Мих. **Волконскій 2-й**, Игорь Платон. **Демидовъ**, кн. Пав. Андр. **Кильдишевъ**, от. Мих. Фед. **Лачиновъ**, Никл. Львов. **Марковъ 1-й**, Матв. Осип. **Молчановъ**, Никл. Ив. **Охлябининъ**, Вас. Никл. **Снѣжковъ**, Алдръ Яков. **Тимофеевъ**, Пав. Акинфіев. **Хохловъ**.

По Тверской губерніи:

Мих. Ив. **Арефьевъ**, Вас. Ив. **Вороновъ**, Пав. Павл. **Гронскій**, бар. Дм. Никл. **Корфъ**, Анат. Петр. **Крамаревъ**, Алдръ Алдр. **Лодыженскій**, Алдр. Степ. **Паскинъ**, Никл. Петр. **Шубинской**.

По Тульской губерніи:

Гр. Владм. Ал-ѣев. **Бобринскій**, от. Мих. Павл. **Знаменскій**, Конст. Ив. **Расторгуевъ**, Ал-ѣй Михеев. **Синицынъ**, кн. Алдръ Петр. **Урусовъ 1-й**, Вас. Павл. **Шеинъ**.

По Уфимской губерніи:

Ибніам. Абуссугут. **Ахтумовъ**, Габдуллатифъ Хаббибул. **Байтеряковъ**, Григ. Владм. **Гутопъ**, Никл. Вас. **Катанскій**, Ал-ѣй Павл. **Мельгуновъ**, Ал-ѣй Ал-ѣев. **Сычевъ**, Кутлугъ-Мухамедъ Батыргиреев. **Текелевъ**, Валент. Ив. **Хаустовъ**.

По Харьковской губерніи:

Никл. Ив. **Антоновъ**, Даніилъ Максим. **Гайдамака**, Іос. Максимов. **Доценко**, Бор. Ив. **Каразинъ**, Алдръ Ос. **Котляровъ 1-й**, Валер. Валер. **Лашкевичъ**, Матв. Конст. **Мурановъ**, Петръ Ал-ѣев. **Неклюдовъ**, Никаноръ Вас. **Савичъ**, от. Ал-ѣй Маркіан. **Станиславскій**, Конст. Модест. **Струковъ**.

По Херсонской губерніи:

а) отъ гор. Одессы:

Преосвящен. **Анатолій**, епископъ Елисаветградскій, Серг. Вас. **Левашевъ**.

б) отъ губерніи:

Никл. Ив. **Блажковъ**, Серг. Тимоф. **Варунъ-Секретъ**, Мих. Петр. **Дмитріевъ**, Ив. Архип. **Ковалевъ**, Алдр. Андр. **Коняхинъ**, Людв. Готлиб. **Люцъ**, Григ. Григ. **Мазуренко**, Владм. Ив. **Нестеренко**, Петръ Вас. **Новицкій**, Сем. Григ. **Пищевичъ**.

По Черниговской губерніи:

Викт. Парфен. **Басаковъ**, от. Іоан. Варѳолом. **Борзаковскій**, Апол. Алдр. **Гамалѣя**, Болесл. Ив. **Кринскій**, Никл. Пар-

менов. **Марковичъ**, Андр. Андр. **Раковичъ**, Серг. Никл. **Розенбахъ**, Георг. Вас. **Скоропадскій**, Евг. Алдр. **Судіенко**, Гавр. Петр. **Цыгановъ**.

По Эстляндской губерніи:

Оскаръ Рудольф. **Браше**, Карлъ Юльев. **фонъ-Бревернъ**, Юганъ Мартов. **Орасъ**.

По Ярославской губерніи:

Алдръ Тимоф. **Бѣляевъ**, Алдръ **Ратьковъ-Рожновъ**, Никл. Никл. **Тучковъ**, кн. Дм. Дм. **Урусовъ 2-й**, Алдръ Мих. **Черносвитовъ**.

Отъ Сибири.

По Амурской области:

отъ городского и сельскаго населенія, не принадлежащаго къ числу инородцевъ и казаковъ:

Аристархъ Ив. **Рыслевъ**.

По Амурскому и Уссурійскому казачьимъ войскамъ:

отъ войскового населенія:

Ив. Мих. **Гамовъ**.

По Енисейской губерніи:

Степ. Вас. **Востротинъ**.

По Забайкальской области:

а) отъ войскового населенія:

Серг. Афанасьев. **Таскинъ**.

б) отъ прочаго населенія:

Никл. Конст. **Волковъ**.

По Иркутской губерніи:

Ив. Никл. **Маньковъ**.

По Приморской области:

отъ городского и сельскаго населенія, не принадлежащаго къ числу инородцевъ и казаковъ:

Алдръ Никл. **Русановъ**.

По Тобольской губерніи:

Владм. Ив. **Дзюбинскій**, Мих. Степ. **Рысевъ**, Ал-ѣй Степ. **Сухановъ**.

По Томской губерніи:

Вас. Мих. **Вершининъ**, Ал-ѣй Ал-ѣев. **Дуровъ**, Никл. Виссаріон. **Некрасовъ**, Викт. Никл. **Пепеляевъ**.

По Уральскому казачьему войску:

отъ войскового населенія:

Феофанъ Алдр. **Еременъ**.

Отъ Кавказскаго края.

По Бакинской, Елисаветпольской и Эриванской губерніямъ:

Мамедъ Юсуфъ **Джафаровъ**, Мих. Ив. **Пападжановъ**.

По Дагестанской области и Закатальскому округу:

Магом. Магом. **Далгатъ**.

По Закавказью:

отъ русскаго населенія:

Матв. Ив. **Скобелевъ**.

По Карской и Батумской областямъ и Сухумскому округу:

Акакій Ив. **Чхенкели**.

По Кубанскому казачьему войску:

отъ войскового населенія:

Кондр. Лук. **Бардижъ**.

По Кубанской и Тверской областямъ:

отъ населенія, не принадлежащаго къ числу казаковъ, и отъ населенія Черноморской губерніи:

Никл. Никл. **Николаевъ**.

По Кутаисской губерніи:

Кн. Варламъ Леванов. **Геловани**.

По Терскому казачьему войску:

отъ войскового населенія:

Мих. Алдр. **Карауловъ**.

По Тифлисской губерніи:

Никл. Сем. **Чхеидзе**.

СОВѢТЪ МИНИСТРОВЪ.

Предсѣдатель, Членъ Государственнаго Совѣта, ст.-секр., сенат., дтс. Влад. Никл. **Коковцовъ.**

Собственная Его Императорскаго Величества Канцелярія.

Главноуправляющій и предсѣдатель комитета о службѣ чиновъ гражд. вѣдомства и о наградахъ, членъ Госуд. Совѣта, ст.-секр., оберъ-гофмейстеръ Алдръ Сергѣевичъ **Танѣевъ.**

Собственная Его Императорскаго Величества Канцелярія по учрежденіямъ Императрицы Маріи.

Главноуправляющій, чл. Гос. Сов., тайн. сов., свѣтл. кн. Андр. Ал-др. **Ливенъ.**

Канцелярія Его Императорскаго Величества по принятію прошеній, на Высочайшее имя приносимыхъ.

Главноуправляющій, членъ Госуд. Сов., ст.-секрет., шталмейстеръ бар. Александръ Андреевичъ **Будбергъ.**

Товарищъ его, егермейстеръ Василій Ильичъ **Мамантовъ.**

ПРАВИТЕЛЬСТВУЮЩІЙ СЕНАТЪ.

Первый Департаментъ . . . . . Второй Департаментъ, первоприсутствующій, д. тайн. сов. Викт. Ив. **Тимоѳеевскій.** Судебный Департаментъ, первоприсутствующій, дѣйств. тайн. сов. Алдръ Григ. **Вишняковъ.**—Департаментъ Герольдіи, первоприсутствующій, тайн. сов. Валер. Никл. **Мамантовъ.**—Кассаціон. Гражд. Департаментъ, первоприсутствующій, дѣйств. тайн. сов. Петръ Алдр. **Юреневъ.**—Кассаціон. Уголовн. Департаментъ, первоприсутствующій, д. тайн. сов. Владс. Ант. **Желеховскій.** — Общее собраніе кассаціонныхъ департаментовъ, первоприсутствующій, дѣйств. тайн. сов. Владс. Ант. **Желеховскій.**

Святѣйшій Правительствующій Синодъ.

Первенствующій **Владимиръ,** Митрополитъ С.-Петербургскій и Ладожскій; Оберъ-Прокуроръ, чл. Гос. Сов. сенат., дтс. Владим. Карл. **Саблеръ,** товарищъ его, тайн. сов. Петръ Степ. **Даманскій.** Завѣдывающій придворнымъ духовенствомъ, духовникъ Ихъ Императорскихъ Величествъ — Петръ Афан. **Благовѣщенскій.** Протопресвитеръ воен. и морск. духовенства протоіерей Георг. Ив. **Шавельскій.**

МИНИСТЕРСТВА.

Императорскаго Двора и Удѣловъ.

Министръ и канцлеръ Россійскихъ Императорскихъ и Царскихъ орденовъ, ген.-адъют., ген.-отъ-кавал. бар. Владм. Борис. **Фредериксъ**.

Начальникъ Канцеляріи, Свиты Его Величества ген.-лейт. Алдръ Алдр. **Мосоловъ**.

Кабинетъ Его Императорскаго Величества. И. д. управляющаго, Свиты Его Величества ген.-маіоръ Евг. Никл. **Волковъ**.

Капитулъ орденовъ. Управляющій гофм. тс. Конст. Мих. **Злобинъ**.

Главное управленіе Удѣловъ. Начальникъ, ген.-л., кн. Викт. Серг. **Кочубей**.

Контроль Министерства. Завѣдывающій, дѣйств. ст. сов. Венед. Савельев. **Федоровъ**.

Внутреннихъ Дѣлъ.

Управляющій Министерст., камерг., дсс. Никл. Ал-ѣев. **Маклаковъ**.

Товарищи министра: сенат., дсс. Игн. Мих. **Золотаревъ**, тс. Алдръ Ив. **Лыкошинъ**. Свита Е. В. г.-м. Владм. Ѳедор. **Джунковскій**. Командующій отдѣльнымъ корпусомъ жандармовъ, въ долж. шталм., состоящ. въ распор.Министра, г.-м. Влад. Алдр. **Толмачевъ**.

Канцелярія министра. Директоръ, Мих. Ив. **Зубовскій**.

Главное управленіе по дѣламъ мѣстнаго хозяйства. Начальникъ, въ зван. камерг., дсс. Никл. Никл. **Анциферовъ**, пом. его дсс. Алдръ Артем. **Евтихеевъ**.

Главное управленіе почтъ и телеграфовъ. Начальникъ, тс. Мих. Петр. **Севастьяновъ**; помощн. его: дсс. инж.-электор. орд. проф. Петр. Семен. **Осадчій**, въ зв. кам., дсс. Серг. Конст. **Хитрово**.

Главное управленіе по дѣламъ печати. И. д. предсѣдателя совѣта и начальн. глав. управ., въ должн. егерм., гр. Серг. Серг. **Татищевъ**.

Департаменты Министер. Внутр. Дѣлъ.

Общихъ дѣлъ: директоръ, въ зв. камер. дсс. Ал-ѣй Дм. **Арбузовъ**; вице-директоры: дсс. Евг. Гавр. **Шинкевичъ**, въ зв. камер. дсс. Конст. Конст. **фонъ-Вейнмарнъ**.

Полиціи: и. д. директора, дсс. Степ. Петров. **Бѣлецкій**; вице-дирек.: дсс. Конст. Дмитр. **Кафафовъ**, дсс. Серг. Евлампіев. **Виссаріоновъ**, и. д., ттс. Петръ Карл. **Лерхе**, и. о. дсс. Никл. Петр. **Харламовъ**.

Духовныхъ дѣлъ иностран. испов.: директоръ, камер., дсс. Евг. Вас. **Мѣнкинъ**, вице-директ. дсс. Никл. Ив. **Павловъ**.

Земскій отдѣлъ: управл. отдѣл. и предсѣдатель, состоящій при земскомъ отдѣлѣ присутствія по крестьянскимъ дѣламъ губ. Царства Польскаго, тс. Як. Як. **Литвиновъ**; помощники его: исп. об. чл. сов. Мин. Вн. Д. дсс. Дм. Илларіон. **Пестржецкій**, дсс. Владис. Викент. **Ковалевскій**, членъ, состоящій при земскомъ отд. присут. по крест. д. въ губ. Ц. П., сс. Ив. Фед. **Цызыревъ**.

Управленіе по дѣламъ о воинской повинности: начальн., тс. Степ. Алдр. **Куколь-Яснопольскій**, помощн. его: дсс. Серг. Вас. **Корвинъ-Круковскій**.

Управленіе главн. врачебн. инспектора: главный врач.-инспекторъ, дсс. Леонидъ Никл. **Малиновскій**; помощники его: дсс. Пав. Никл. **Булатовъ**; сс. Никл. Яковл. **Шмидтъ**.

Ветеринарное управленіе: Начальн., (вакансія); помощн. его, дсс. Іос. Адам. **Качинскій**.

Центр. статист. комитетъ: Директоръ, д-ръ полит. экон., засл. проф., тс. Пав. Ив. **Георгіевскій**.

Техническо - строительный комитетъ: Предсѣдатель, гражд. инж. тс. Леонидъ Иван. **Новиковъ**.

Иностранныхъ Дѣлъ.

Министръ, гофм. С. Д. **Сазоновъ**; товарищъ его, гофм. Анат. Анатол. **Нератовъ**.

1 Департаментъ. Директоръ, (вакансія).

2 Департаментъ. Директоръ, дсс. Альфр. Карл. **Бентковскій**.

Департаментъ личнаго состава и хозяйственныхъ дѣлъ. Директоръ, въ зв. камерг., дсс. Влад. Ант. **Арцимовичъ**.

Канцелярія министра. Директоръ, въ зв. камерг., кс. бар. Маврик. Фабіан. **Шиллингъ**.

Военное.

Министръ, Членъ Гос. Сов., ген. шт. ген.-отъ-кав. Владм. Алдр. **Сухомлиновъ**; пом. его, инж.-генер. Алдръ Петр. **Вернандеръ**.

Императорская главная квартира. Командующій, министръ Императорскаго Двора, ген.-адъют., ген.-отъ-кав. бар. Владм. Бор. **Фредериксъ**.

Начальникъ генеральн. штаба, ген.-отъ-кав. Як. Григ. **Жилинскій**; начальн. главнаго штаба, числ. по генер. шт. ген.-отъ-инф. Никл. Петр. **Михневичъ**; нач. канцеляріи воен. министерства, ген. шт. ген.-лейт. Никл. Алдр. **Даниловъ**.

Главное артиллерійское управленіе. Начальн., ген.-л. Дм. Дм. **Кузьминъ-Караваевъ**.

Генералъ-инспекторъ артиллеріи, ген.-адъют., ген.-л. Его Императорское Высочество Великій Князь **Сергѣй Михайловичъ**; ген.-инспекторъ кавалеріи, ген.-отъ-кав. Всев. Матв. **Остроградскій**.

Главное инженерное управленіе. Начальникъ упр., инж.-ген. Никл. Ѳом. **Александровъ**.

Главное интендантское управленіе. Главн. интендантъ, ген. шт., ген.-отъ-инф. Дм. Савельев. **Шуваевъ**.

Главное военно-судное управленіе. Начальникъ и глав. воен. прокуроръ, ген.-л. Алдръ Серг. **Макаренко**.

Управленіе главн. генералъ-инспектора военно-учебныхъ заведеній. Генералъ-инспекторъ Его Императорское Высочество Великій Князь **Константинъ Константиновичъ**.

Главное управленіе военно-учебныхъ заведеній. Начальн., ген.-отъ-инф. Алдръ Фед. **Забѣлинъ**.

Главное управленіе по квартирному довольств. войскъ. Начальникъ, ген.-отъ-арт. Іос. Карл. **Гаусманъ**.

Главное военно-санитарное управленіе. Главный инспекторъ, поч. л.-мед. Двора Его Императ. Велич. тс. докт. медиц. Алдръ Як. **Евдокимовъ**.

Морское.

Министръ, адм. Иванъ Конст. **Григоровичъ**; тов. его, вице-адм. Мих. Владм. **Бубновъ**.

Канцелярія Министерства. Начальникъ, дсс. Серг. Матв. **Радковичъ**.

Главный морской штабъ. Начальн. шт., вице-адм. Мих. Валер. **Князевъ**.

Морской генеральный штабъ. Начальн., вице-адм. св. кн. Алдръ Алдр. **Ливенъ**.

Главное военно-морское судное управленіе. Начальн. и гл. воен.-морск. прокуроръ, тс. Никл. Григ. **Матвѣенко**.

Главное гидрографическое управленіе. Начальникъ, г.-л. Андр. Иппол. **Вилькицкій**.

Главное морское хозяйственное управленіе. Начальн., ген.-л. Алдръ Порф. **Зеленой**.

Финансовъ.

Министръ, ст.-секр., чл. Гос. Сов., сенат., дтс. Владм. Никл. **Коковцовъ**; тов. его: сенат., тс. Іос. Іос. **Новицкій**, тс. Серг. Ѳед. **Веберъ**, дсс. Никл. Никл. **Покровскій**.

Общая канцелярія. Директоръ, дсс. Евг. Дм. **Львовъ**.

Главное управленіе неоклад. сборовъ и продажи питей. Начальникъ, сенат., тс. Іос. Іос. **Новицкій**.

Департаментъ Государствен. казначейства. Директоръ, дсс. Владм. Вас. **Кузьминскій**.

Департаментъ окладныхъ сборовъ. Директоръ, въ зв. камерг., дсс. Алдръ Алдр. **Вишняковъ**.

Департаментъ таможен. сборовъ. Директ., тс. Серг. Дмитр. **Ганъ**.

Департаментъ желѣзно-дорожныхъ дѣлъ. Директоръ, дсс. Никл. Егор. **Гіацинтовъ**.

Государственная комиссія погашенія долговъ. Управляющій, тс. Аркадій Алдр. **Шумахеръ**.

Особенная канцелярія по кредитной части. Директоръ, въ зв. камерг., дсс. Леон. Федор **Давыдовъ**.

Государственный банкъ. Управляющій, дсс. Ал-ѣй Владм. **Коншинъ**.

Крестьянскій и дворянскій поземельные банки. Управляющій, въ зв. камерг., дсс. Степ. Степ. **Хрипуновъ**.

Экспедиція заготовленія государствен. бумагъ. Управляющій, тс. Никл. Ив. **Товилдаровъ**.

Монетный дворъ. Начальникъ, (вакансія).

Отдѣльный корпусъ пограничной стражи. Командиръ, ген.-л. Никл. Апол. **Пыхачевъ**.

Торговли и промышленности.

Министръ, чл. Гос. Сов., тс. Серг. Ив. **Тимашевъ**; товарищи его: тс. Дм. Петр. **Коноваловъ**, дсс. Петръ Львов. **Баркъ**.

Отдѣлъ торговли. Управл., дсс. Валер. Дан. **Сибилевъ**.

Отдѣлъ промышленности. Управляющій, сс. Владм. Петр. **Литвиновъ-Фалинскій**.

Отдѣлъ учебный. Управляющій, тс. Алдръ Евг. **Лагоріо**.

Горный департаментъ. Директоръ, (и. д.), горн. инж. кс. Владм. Никл. **Арандаренко**.

Юстиціи.

Министръ, ст.-секр., сенат., тс. Ив. Григ. **Щегловитовъ**; товарищи его: сенат., тс. Анат. Григ. **Гасманъ**, гофм. Алдръ

Никл. **Веревкинъ**. Управл. межевою частью, сенат., Никл. Дм. **Чаплинъ**. Главн. нач. тюремн. управленія, тс. Степ. Степ. **Хрулевъ**. 1 Департаментъ. Дирек., дсс. Пав. Никл. **Милютинъ**; 2 Департаментъ. Директ., тс. Дм. Алдр. **Живковичъ**.

Путей Сообщенія.

Министръ, чл. Гос. Сов., ст.-секр., тс. Серг. Вас. **Рухловъ**; тов. его: инж.-тех. тс. Никл. Леон. **Щукинъ**, инж. п. с. тс. Петръ Никл. **Думитрашко**.

Канцелярія министра. Директоръ, дсс. Никл. Ив. **Туганъ-Барановскій**.

Управленіе внутр. и водн. путей и шосс. дорогъ. Начальникъ, въ долж. гофм., кн. Всев. Никл. **Шаховскій**.

Управленіе желѣзныхъ дорогъ. Начальн., инж. п. с., сс. Георг. Никл. **Викторовъ**.

Управленіе по сооруженію ж. д. Начальникъ, дсс. Евг. Дм. **Вурцель**.

Инспекція Император. поѣздовъ. Инспекторъ, гофм., инж. п. с. Никл. Никл. **Копыткинъ**.

Государственный Контроль.

Государственный контролеръ, ст.-секр., чл. Гос. Сов., сенат., тс. Петръ Ал-ѣев **Харитоновъ**, тов. его, тс. Алдръ Ив. **Николаевъ**; директ. канц., дсс. Евг. Никл. **Ларіоновъ**.

Народнаго Просвѣщенія.

Министръ, тс. Левъ Аристид. **Кассо**; тов. его: дсс. Владм. Тим. **Шевяковъ**, дсс. бар. Мих. Алдр. **Таубе**.

Ученый комитетъ. Предсѣдатель, акад., тс. Никл. Яковл. **Сонинъ**.

Директоры департам.: народн. просвѣщенія, дсс. Анат. Вас. **Вильевъ**, общихъ дѣлъ, камерг., дсс. Никл. Владм. **Вестманъ**.

Императорская археологическая комиссія. Предсѣдатель, об.-егем., гр. Серг. Дм. **Шереметевъ**.

Императорская публичная библіотека. Директоръ, чл. Гос. Сов., дтс. Дм. Фом. **Кобеко**.

Императорская академія наукъ. Президентъ, Его Импер. Высоч. Вел. Кн. **Константинъ Константиновичъ**.

Николаевская главная физическая обсерваторія. Директоръ, ордин. акад. ген. Мих. Алдр. **Рыкачевъ**.

Николаевская главная астрономическая обсерваторія. Директ., тс. Оск. Андр. **Баклундъ**.

Комиссія по международному обмѣну изданій. Предсѣд., дсс. Эрн. Львов. **Радловъ**.

Главное управленіе земледѣлія и землеустройства.

Главноуправляющій, чл. Гос. Сов., ст.-секр., гофм. Алдр. Вас. **Кривошеинъ**; тов. его: въ долж. шталм., дсс. гр. Пав. Никл. **Игнатьевъ**, въ долж. гофм., дсс. Алдръ Алдр. **Ритихъ**. Управл. канц., дсс. Петръ Павл. **Зубовскій**.

Департаментъ Госуд. зем. имущ. Директ., въ званіи камерг. дсс. Дм. Никл. **Любимовъ**.

Департаментъ земледѣлія. Директоръ, дсс. Дм. Яковл. **Слободчиковъ**.

Лѣсной департаментъ. Дирек., тс. Ад. Феликс. **Кублицкій-Піоттухъ**.

Переселенческое управленіе. Начальникъ, тс. Григ. Вяч. **Глинка**.

Главное управленіе коннозаводства.

Управляющій, ген.-л. Алдръ Ив. **Здановичъ**. Дирек. канц., дсс. Владм. Вас. **Перекрестовъ**.

ГЕНЕРАЛЪ-ГУБЕРНАТОРЫ:

Варшавскій Ген.-Губ. и Команд. войсками Варшав. воен. окр., ген.-ад., ген.-отъ-кав. Георг. Антон. **Скалонъ**.

Иркутскій Ген.-Губ. тс. Леон. Мих. **Князевъ**.

Кіевскій, Подольскій и Волынскій Ген.-Губ., сенат., ген.-ад. Фед. Фед. **Треповъ**.

Степной Ген.-Губ. и ком. войск., ген. отъ кав. Евг. Отт. **Шмитъ**.

Приамурскій Ген.-Губ. шталм., Н. Л. **Гондатти**.

Туркестанскій Ген.-Губ. и ком. войск., г.-л. Алдръ Вас. **Самсоновъ**.

Губернаторы и Вице-Губернаторы:

Архангельскій Губернаторъ, дсс. Серг. Дм. **Бибиковъ**;
В.-Губ., кам.-юнк. кс. Влад. Никл. **Брянчаниновъ**.

Астраханскій Губернаторъ, г.-л. Ив. Никл. **Соколовскій**;
В.-Губ., дсс. Никл. Никл. **Максимовъ**.

Бессарабскій Губернаторъ, камерг., дсс. М. Э. **Гильхенъ**;
В.-Губ., камерг., сс. Алдр. Никл. **Юганъ**.

Варшавскій Губернаторъ, шталм., бар. Сем. Никл. **Корфъ**;
В.-Губ., кам.-юнк., сс. Ив. Карл. **Грессеръ**.

Виленскій Губернаторъ, камерг., дсс. Петр. Владм. **Веревкинъ**;
В.-Губ., дсс. Алдръ Филадельф. **Подьяконовъ**.

Витебскій Губернаторъ, въ дол. шталм. дсс. М. В. **Арцимовичъ**;
В.-Губ., камерг., кс. бар. Алдръ Ѳед. **Розенъ**.

Владимірскій Губернаторъ, дсс. Ив. Никл. **Сазоновъ**;
В.-Губ., кам.-юнк., сс. Никл. Вас. **Ненароковъ**.

Вологодскій Губернаторъ, дсс. М. Н. **Шрамченко**;
В.-Губ., кам.-юнк., сс. Владм. Эдуард. **Фуксъ**.
Волынскій Губернаторъ, и. д., М. А. **Мельниковъ**;
В.-Губ., подполк. Серг. Владм. **Шереметевъ**.
Воронежскій Губернаторъ, дсс. Серг. Иван. **Голиковъ**;
В.-Губ., дсс. Серг. Алдр. **Шидловскій**.
Вятскій Губернаторъ, дсс. И. М. **Страховскій**;
В.-Губ., кс. Викт. Эдуард. **фонъ-Денъ**.
Гродненскій Губернаторъ, сс. Петръ Мих. **Боярскій**;
В.-Губ., дсс. Владм. Владм. **Столяровъ**.
Екатеринославскій Губернаторъ, гфм. В. В. **Якунинъ**;
В.-Губ., кам.-юнк., ка. Никита Андр. **Татищевъ**.
Енисейскій Губернаторъ, дсс. Як. Дмитр. **Бологовской**;
В.-Губ., сс. Алдръ Конст. **Миллеръ**.
Иркутскій Губернаторъ, кам.-юнк., сс. Ѳед. Алдр. **Бантышъ**;
В.-Губ., нс. Алдръ Серг. **Римскій-Корсаковъ**.
Казанскій Губернаторъ, дсс. Мих. Вас. **Стрижевскій**;
В.-Губ., кс. Георгій Болесл. **Петкевичъ**.
Калишскій Губернаторъ, дсс. Трифелій Лук. **Рафальскій**;
В.-Губ., сс. Валеріанъ Валеріан. **Лигинъ**.
Калужскій Губернаторъ, церемонійм., дсс. кн.Серг. Дм. **Горчаковъ**;
В.-Губ., кс. Владм. Алдр. **Оленинъ**.
Кіевскій Губернаторъ, шталм., Никл. Іоасаф. **Суковкинъ**.
В.-Губ., сс. Бор. Дм. **Каншинъ**.
Ковенскій Губернаторъ,
В.-Губ., кс. Ал-ѣй Вас. **Козловъ**.
Костромской Губ., въ зв. камерг., дсс. Петръ Петр. **Стремоуховъ**;
В.-Губ., сс. Ив. Владм. **Хозиковъ**.
Курляндскій Губ., въ дол. егерм., дсс. Серг. Дм. **Набоковъ**;
В.-Губ., камерг., сс. Бор. Анат. **Каншинъ**.
Курскій Губернаторъ, дсс. Н. П. **Муратовъ**;
В.-Губ., сс. Владм. Никл. **Дудинскій**.
Кѣлецкій Губернаторъ, гофм., тс. Бор. Алдр. **Озеровъ**;
В.-Губ., дсс. Орестъ Мих. **Кобылецкій**.
Лифляндскій Губернаторъ, гофм., тс. Никл. Алдр. **Звегинцовъ**;
В.-Губ., церемонійм., князь Никл. Дм. **Кропоткинъ**.
Ломжинскій Губернаторъ, тс. Сем. Павл. **Папудогло**;
В.-Губ., кс. Алдръ Вас. **Яновскій**.
Люблинскій Губернаторъ, камерг., дсс. Арк. Иппол. **Келеповскій**;
В.-Губ., сс. Мих. Виктор. **Селецкій**.
Минскій Губернаторъ, камерг., дсс. Алдръ Фед. **Гирсъ**;
В.-Губ., нс. Никл. Серг. **Ченыкаевъ**.
Могилевскій Губернаторъ, дсс. Алдръ Ив. **Пильцъ**;
В.-Губ., кам.-юнк. кс. Никл. Никл. **Лавриновскій**.

Московскій Губернаторъ, егерм., дсс. гр. Никл. Леон. **Муравьевъ**;
В.-Губ., камерг., дсс. Адр. Мих. **Устиновъ**.
Нижегородскій Губернаторъ, тс. Викт. Мих. **Борзенко**.
В.-Губ., дсс. Серг. Ив. **Бирюковъ**.
Новгородскій Губернаторъ, дсс. Мих. Владм. **Ислявинъ**;
В.-Губ., дсс. Сократъ Никл. **Диринъ**.
Олонецкій Губернаторъ, камерг. Никл. Дм. **Грязевъ**;
В.-Губ., сс. Теоф. Алдр. **Липинскій**.
Оренбургскій Губернаторъ, г.-л. Н. А. **Сухомлиновъ**;
В.-Губ., бар. нс. Дм. Орест. **Тизенгаузенъ**.
Орловскій Губернаторъ, камерг., дсс. Серг. Серг. **Андреевскій**;
В.-Губ., камерг., дсс. Никл. Павл. **Галаховъ**.
Пензенскій Губ., дсс. Анат. Павл. **фонъ-Лиліенфельдъ-Тоаль**;
В.-Губ., дсс. Ал-ѣй Алдр. **Толстой**.
Пермскій Губернаторъ, дсс. Ив. Франц. **Кошко**;
В.-Губ., сс. Владм. Ив. **Европеусъ**.
Петроковскій Губернаторъ, камерг., дсс. Мих. Эдуар. **Ячевскій**;
В.-Губ., полк. Өед. Эраст. **Фортвенглеръ**.
Плоцкій Губернаторъ, дсс. Ал-ѣй Алдр. **Розеншильдъ-Паулинъ**;
В.-Губ., дсс. Зах. Зах. **Балкъ**.
Подольскій Губ., и. д., церемоніймейстеръ, нс. гр. Ал-ѣй Никл. **Игнатьевъ**;
В.-Губ., дсс. Ив. Львов. **Чарторыжскій**.
Полтавскій Губернаторъ, дсс. Алдр. Карл. **Багговутъ**.
В.-Губ., нс. Як. Георг. **Гололобовъ**.
Псковскій Губернаторъ, камерг., дсс. бар. Никл. Никл. **Медемъ**;
В.-Губ., камерг. Владм. Никл. **Крейтонъ**.
Радомскій Губернаторъ, камерг., дсс. Дмитр. Ив. **Засядко**;
В.-Губ., г.-м. Ив. Алдр. **Рейнгардъ**.
Рязанскій Губ., и. д., камерг., сс. кн. Алдръ Никл. **Оболенскій**;
В.-Губ., кс. Владм. Арсен. **Колобовъ**.
Самарскій Губернаторъ, тс. Н. В. **Протасьевъ**;
В.-Губ., сс. Рудольфъ Эвальд. **фонъ-Витте**.
С.-Петербургскій Губернаторъ, шталм., дсс. Алдр. Вас. **Адлербергъ**;
В.-Губ., кам.-юнк., гр. Алдръ Никл. **Толстой**.
Саратовскій Губернаторъ, въ зв. камерг., дсс. А. А. **Куломзинъ**;
В.-Губ.,
Симбирскій Губернаторъ, тс. Алдр. Степ. **Ключаревъ**;
В.-Губ., камерг., нс. кн. Андр. Алдр. **Ширинскій-Шихматовъ**.
Смоленскій Губернаторъ, дсс. Дм. Дм. **Кобеко**;
В.-Губ., сс. Вас. Юльев. **Фере**.
Ставропольскій Губернаторъ, дсс. Брон. Мечисл. **Янушевичъ**;
В.-Губ., сс. Мих. Алдр. **Пономаревъ**.
Сувалкскій Губернаторъ, дсс. Н. Н. **Купреяновъ**;
В.-Губ., дсс. гр. Бор. Юр. **Борхъ**.

Сѣдлецкій Губернаторъ, камерг., дсс. Алдр. Никл. **Волжинъ**;
В.-Губ., кам.-юнк., сс. Алдр. Ив. **Фуллонъ**.
Таврическій Губернаторъ, и. д., церемон., гр. П. Н. **Апраксинъ**;
В.-Губ., дсс. Пав. Никл. **Масальскій-Кошуро**.
Тамбовскій Губернаторъ, дсс. Н. Ѳ. **Ошанинъ**;
В.-Губ., сс. Никл. Юр. **Шильдеръ-Шульднеръ**.
Тверской Губернаторъ, гофм., дсс. Никл. Георг. **фонъ-Бюнтингъ**;
В.-Губ., кс. Фед. Фед. **Чернцовъ**.
Тобольскій Губернаторъ, дсс. А. А. **Станкевичъ**;
В.-Губ., сс. Никл. Ив. **Гавриловъ**.
Томскій Губернаторъ, и. д., сс. П. К. **Гранъ**;
В.-Губ., полк. Андр. Георг. **Загряжскій**.
Тульскій Губернаторъ, дсс. В. А. **Лопухинъ**;
В.-Губ.,
Уфимскій Губернаторъ, дсс. П. П. **Башиловъ**;
В.-Губ., сс. гр. Ал-ѣй Георг. **Толстой**.
Харьковскій Губернаторъ, камерг., дсс. Митр. Кирил. **Катериничъ**;
В.-Губ.,
Херсонскій Губ., и. д., кам.-юнк. кс. бар. Никл. Алдр. **Гревеницъ**;
В.-Губ., камерг., сс. Алдр. Никл. **Крейтонъ**.
Черниговскій Губернаторъ, и. д., камерг., кс. Илья Ив. **Стерлиговъ**;
В.-Губ., и. д., ка. **Матвѣевъ**.
Эстляндскій Губернаторъ, ген.-м. Изм. Владм. **Коростовецъ**;
В.-Губ.,
Ярославскій Губ., въ долж. шталм., дсс. гр. Дм. Никл. **Татищевъ**;
В.-Губ., дсс. Владм. Павл. **Кисловскій**.

Областей.

Акмолинскій Губернаторъ, дсс. А. Н. **Невѣровъ**;
В.-Губ., нс. Пав. Петр. **Кандидовъ**.
Камчатскій Губернаторъ, дсс. Никл. Влад. **Мономаховъ**.
В.-Губ., ка. Евг. Фед. **фонъ-Бодунгенъ**.
Сахалинскій Губернаторъ, дсс. Д. Д. **Григорьевъ**;
В.-Губ., сс. Фрид. Ѳед. **фонъ-Бунге**.
Семипалатинскій Губернаторъ, сс. Алдр. Никл. **Тройницкій**,
В.-Губ., сс. Григ. Веніам. **Абаза**.
Тургайскій Губернаторъ, дсс. М. М. **Эверсманъ**;
В.-Губ., сс. Алдръ Андр. **Ващенко**.
Якутскій Губернаторъ, дсс. Ив. Ив. **Крафтъ**;
В.-Губ., дсс. Владм. Алдр. **Мишинъ**.

Военные Губернаторы областей.

Закаспійской—Нач. обл., ген.-л. Ѳ. А. **Шостакъ**.
Самаркандской—Воен.-Губ., ген.-м. И. З. **Одишелидзе**.

Семирѣченской—Воен.-Губ. и ком. войск., ген.-м. Мих. Алдр. **Фольбаумъ.**
Сыръ-Дарьинской—Воен.-Губ., ген.-л. Алдръ Сем. **Галкинъ.**
Ферганской—Воен.-Губ., ген.-м. А. И. **Гипіусъ.**
Войска Донского—Войск. Нак. Ат., ген.-арт. П. И. **Мищенко.**
Забайкальской—Воен. Губернаторъ, ген.-м. А. И. **Кіяшко;**
В.-Губ., дсс. Никл. Павл. **Бѣломѣстновъ.**
Уральской—Воен. Губернат., ген. шт. ген.-л. Никл. Вас. **Дубасовъ;**
В.-Губ., кс. Серг. Серг. **Дьяченко.**
Амурскій—Воен. Губернаторъ, ген.-м. Арк. Мих. **Валуевъ;**
В.-Губ., кам.-юнк., сс. Алдръ Гавр. **Чаплинскій.**
Приморской—Воен. Губернаторъ, ген.-м. Мих. Мих. **Манакинъ;**
В.-Губ., нс. Влад. Ил. **Лодыженскій.**
Гор. Кронштадтъ — Воен. Губернаторъ, в.-ад. Робертъ Никл. **Виренъ.**

Градоначальники.

С.-Петербургскій—Св. Е. В., ген.-м. Дан. Вас. **Драчевскій.**
Московскій—Св. Е. В. ген.-м. Алдръ Алдр. **Адріановъ.**
Севастопольскій—ген.-м. Серг. Карл. **Кульстремъ.**
Керчь-Еникальскій—полк. Евг. Карл. **Климовичъ.**
Одесскій—въ долж. шталм., Ив. Вас. **Сосновскій.**
Николаевскій—кон.-ад. Алдръ Ив. **Мязговскій.**
Ростовскій на Дону—ген.-м. Ив. Никл. **Зворыкинъ.**
Бакинскій—полк. Петръ Ив. **Мартыновъ.**

НАМѢСТНИЧЕСТВО НА КАВКАЗѢ.

Намѣстникъ Его Императорскаго Величества на Кавказѣ.—Членъ Гос. Сов., ген.-отъ-кав., графъ Илларіонъ Иван. **Воронцовъ-Дашковъ.**

Губернаторы и Вице-Губернаторы.

Бакинскій Губернаторъ, камерг., дсс. Владм. Владм. **Алышевскій;**
В.-Губ., дсс. Алдръ Владм. **Кулибинъ.**
Елисаветпольскій Губернаторъ, и. д., сс. Георг. Сам. **Ковалевъ;**
В.-Губ., ротм. кн. Серг. Дмитр. **Оболенскій.**
Кутаисскій Губернаторъ, ген.-л. Адамъ Ив. **Славочинскій;**
В.-Губ., сс. Апол. Апол. **Макаровъ.**
Тифлисскій Губернаторъ, и. д., сс. Андр. Гавр. **Чернявскій;**
В.-Губ., въ зв. камерг., дсс. Ерминиг. Никл. **Пановъ.**
Черноморскій Губернаторъ, дсс. Владм. Никл. **Барановскій;**
В.-Губ., сс. Алдръ Фед. **Мосоловъ.**
Эриванскій Губернаторъ, гофм., тс. графъ Владм. Федор. **Тизенгаузенъ.**

Военные Губернаторы областей.

Батумской—Воен. Губернаторъ, полк. Бор. Степ. **Романовскій-Романько.**

Дегастанской—Воен. Губернаторъ, ген.-м. Сигизмундъ Викт. **Вольскій.**

Карской—Воен. Губернаторъ, и. д., полк. Алекс. Дм. **Подгурскій.**

Кубанской—Начальн. об., ген.-л. Мих. Павл. **Бабичъ.**

Терской—Начальн. обл., ген.-л. Серг. Ник. **Флейшеръ.**

Финляндское Генералъ-Губернаторство.

Генералъ-Губернаторъ, ген.-л. Ф. А. **Зейнъ.**

Губернаторы: Або-Бьернеборгскій—Э. И. **Вуориненъ**; Вазаскій — ген.-м. Б. А. **Виднэсъ**; Выборгскій — полк. Ѳ. Ѳ. **фонъ-Фалеръ**; Куопіоскій — сс. В. Ѳ. **Тавастшерна**; Нюландскій—сс. Е. Э. **Нюманъ**; С.-Михельскій—плк. Л. О. **Сиреліусъ**; Тавастгусскій—плк. Р. В. **Споре**, Улеаборгскій—и. д., Яльмаръ Авг. **Ланшнкоски.**

ВОЕННОЕ ВѢДОМСТВО.

ВАРШАВСКІЙ ВОЕННЫЙ ОКРУГЪ.

Командующій войсками Варшавскаго военнаго округа, числящійся по гвардейской кавалеріи, Генералъ-Адъютантъ, Генералъ-отъ-кавалеріи Георгій Антоновичъ **Скалонъ**.

Помощникъ Командующаго войсками, числящійся по гвардейской кавалеріи, Генералъ-отъ-кавалеріи Алексѣй Алексѣевичъ **Брусиловъ** (Уяздов. ал. 4).

ШТАБЪ ВАРШАВСКАГО ВОЕННАГО ОКРУГА.

(Саксонская пл. 7, тел. 3-48).

Начальникъ штаба, генеральнаго штаба, ген.-л. Никл. Ал-ѣев. **Клюевъ** (Сакс. пл. 7).

Пріемъ представляющихся, просителей и по дѣламъ службы ежедневно отъ 1 до 2 часовъ по полудни, за исключеніемъ среды и пятницы.

Окружный генералъ-квартирмейстеръ, генеральнаго штаба, ген.-м. Петръ Ив. **Постовскій** (Сакс. пл. 6).

Окружный дежурный генералъ, ген.-м. Ал-ѣй Сем. **Галкинъ** (Сакс. пл. 6).

Начальникъ военныхъ сообщеній округа, генер. штаба, ген.-м. Дм. Мих. **Дерновъ** (Корол. 2).

Секретарь штаба, нс. Мих. Гавр. **Крыловъ** (Сакс. пл. 7).

Кубанскій казачій дивизіонъ.

(Бугай 4а).

Командиръ дивизіона плк. Алдръ Вас. **Перепеловскій** (Нововейская 18).

Команд. 1-й сотни есаулъ Алдръ Георг. **Бѣлый** (Бондарная 23), команд. 2-й сотни есаулъ Никита Никл. **Косиновъ** (Королевская 29а), и. д. завѣд. хоз., подъес. Серг. Георг. **Улагай** (Бондарная 23), нач. учебн. ком. подъес. Серг. Петр. **Барышъ-Тыщенко** (Н.-Съѣздъ 4), и. д. казн. и квартир. дивиз. подъес. Петръ Степ. **Логиновъ** (Мокотов. 41), адъютантъ див. подъес. Фед. Вас. **Иноземцевъ** (Мокотов. 41), и. д. завѣдыв. оруж. подъес. Бор. Поликарп. **Лавровскій** (Фурман. 16), дѣлопр. дивиз. суда хорунжій Никл. Андр. **Майборода** (Бондарная 26), мл. врачъ нс. Серг. Никл. **Холостовъ** (Дикая 19), ветер. врачъ нс. Владм. Ив. **Изместьевъ** (Прага—Ново-Стальная 4).

2-ой полевой жандармскій эскадронъ.

(уг. Теплой и Мировской 32а; тел. 66-26).

Командиръ эскадрона плк. Конст. Давыд. **Калингъ** (Пенкная 68, тел. 260-88). Эскадр. адъют. ротм. Петръ Марков. **Снитковскій** (Волчья 18, тел. 49-29). Мл. офиц. шт.-ротм. Дмитр. Дмитр. **Грѣховъ** (Іерусалим. 55, тел. 112-48).

ОКРУЖНОЕ АРТИЛЛЕРІЙСКОЕ УПРАВЛЕНІЕ.

(Сенаторская 15, тел. 24-86).

Начальн. артил. варш. воен. округа г.-л. гр. Мих. Алдр. **Баранцовъ** (Сенат. 15). Помощн. начал. артил. г.-м. Ѳеодоръ Ал-ѣев. **Миловзоровъ** (Великая 11), правитель дѣлъ плк. Никл. Алдр. **Гакенъ** (Сенат. 15). Старшіе адъютанты: плк.: Алдръ Яковл. **Замятнинъ**, Антонъ Яковл. **Тиволовичъ**, пдплк. Алдръ Никл. **Николаевъ**, кап. Владм. Владм. **Аверкіевъ** (всѣ Сенат. 15). Помощн. старш. адъют.: кап. Владм. Владм. **Цицуринъ**, шт.-кап. Петръ Лукичъ **Марковъ** (Сенат. 15), Іосифъ Евген. **Латынинъ** (Пенкная 39), шт.-кап. Георгій Алдр. **Филипповичъ** (Сенат. 15), шт.-кап. Ал-ѣй Алдр. **Альбокриновъ** (Сенат. 15). Кскр. Гавр. Ив. **Козловъ** (Сенат. 15). Завѣд. бухгалт. частью ка. Алдръ Алдр. **Бауэръ** (Огородная 8), помощн. бухгалт. ттс. Конст. Яков. **Халецкій** (Сенат. 15). Шт.-офицеры, осматр. оружіе въ войскахъ варш. воен. округа: плк. Леонидъ Ант. **Василевскій**, пдплк. Павелъ Алдр. **Гассельблятъ** (Польная 56).

Варшавскій окружный арсеналъ.

(Новая Прага, по Стальной ул., у Обводной ж. д., тел. 3-49).

Начальникъ арсенала г.-м. Яковъ Ив. **Филиповъ** (Стальная 51). Пом. нач. арс. по технич. ч. пдплк. Алдръ Ив. **Золотницкій** (Прага—Стальная 38). По хозяйств. ч. плк. Владм.

Яковл. **Тиволовичъ** (Прага—Стальная 51). Членъ хозяйств. ком. отъ Г. А. У. плк. Никл. Алдр. **Ковалевскій** (Прага—Стальная 51). Механикъ арс. сс. Георг. Іосиф. **Фракманъ** (Прага—Стальная 38). Начальники мастерскихъ: шт.-кап. Конст. Алдр. **Успенскій** (Стальная 51), ка. Ѳед. Зотов. **Малинниковъ** (Стальная 43), ка. Ник. Борис. **Яковлевъ** (Стальная 51). Классные технич. мастера, пом. нач. маст.: ттс. Ив. Петр. **Лыхинъ** (Чиншевая 4), кскр. Ник. Евсѣев. **Семеновъ** (Шведская 19), кскр. Никл. Дм. **Шелашенковъ** (Стальная 10), правитель канцеляріи ка. Владм. Никл. **Анфиногеновъ** (Ново-Стальная 2). Дѣлопр. хоз. ком. гс. Апполонъ Мих. **Заграйскій** (Шведская 19). Бухг. арс. гс. Алдръ Ив. **Петровъ** (Стальная 43). Столонач.: кр. Никиф. Семен. **Кондинъ** (Стржелецкая 44), гс. Варфол. Петр. **Лазебникъ** (Ковельская 6). Завѣд. складами ттс. Ал-ѣй Яковл. **Слезкинцевъ** (Конопатская 12). Настоятель церкви священникъ Вас. Петров. **Соловьевъ** (Стальная 51).

Варшавскій артиллерійскій складъ.

(Сенаторская 15, тел. 3-56).

Начальникъ склада г.-м. Никл. Тарасіев. **Калита** (Нововейская 16в). Пом. нач. скл. плк. Алдръ Эраст. **Гэ** (Великая 1а). Завѣд. команд. нижн. чин. скл. шт.-кап. Мих. Григ. **Губаревъ** (Стальная 51). Старшій врачъ кс. Степ. Ѳедор. **Высотскій** (Кошиковая 22). Правитель канцеляріи ка. Алдръ Алдр. **Викторовъ** (Чиншевая 4а). Столоначальн. гс. Федоръ Никл. **Герасимовъ** (Мокотов. 18), нс. Алдр. Степ. **Афанасьевъ** (Коперника 37), гс. Вас. Ив. **Захарко** (Сенатор. 15), кр. Яковъ Захаров. **Башкатовъ** (Прага—Инженерная 9). И. д. дѣлопроизв. кскр. Макарій Трофимов. **Мазыкинъ** (Сенатор. 15). Бухгалтеръ (онъ-же казначей) гс. Геор. Филип. **Рымаревъ** (Сенатор. 15). Помощн. стол. кр. Ант. Антонов. **Стасюкъ**. Начальн. отдѣла ручного оружія шт.-кап. Бор. Никл. **Матвѣевъ** (Цитадель). Помощн. нс. Ив. Ефим. **Егоровъ** (Закрочим. 17). Завѣдыв. оруж. мастер. кап. Ив. Алдр. **Ершовъ** (Натолин. 6). Классный оруж. мастеръ нс. Мих. Андр. **Грызловъ** (Крохмальн. 48).

Отдѣлъ огнестрѣльныхъ припасовъ. (Канц. Нов. Прага, Виленская 19, тел. 3-57). Начальникъ пдплк. Аркадій Конст. **Ефремовъ** (Ново-Стальная 4). Помощн. его нс. Владм. Ив. **Ершовъ** (Конопатск. 6), Классный оберъ-фейерверкеръ нс. Павелъ Ив. **Зубковъ** (Петербург. 8). Завѣдыв. канц. отдѣла нс. Ѳедоръ Никифор. **Вольштейнъ** (Бондарная 26). Завѣдывающ. имуществ. отдѣла: ка. Григ. Мих. **Мизеретскій** (Ново-Стальная 16), кскр. Савва Мих. **Куликъ** (Ново-Стальная 30).

ОКРУЖНОЕ ИНЖЕНЕРНОЕ УПРАВЛЕНІЕ.

(Новый-Свѣтъ 69, тел. 17-87).

Начальн. инжен. военн. инж. ген.-л. Викт. Аппол. **Пыхачевъ** (Новый-Свѣтъ 69).

Штабъ-офицеры для порученій: военн. инж.: плк.: Евг. Андр. **Перекрестовъ** (Н.-Свѣтъ 69), Евг. Конст. **Мещерскій** (Н.-Свѣтъ 69), Викт. Феод. **Ильинскій** (Марш. 148). Дѣлопроизводители по строит. части: воен. инж.: плк.: Осипъ Дав. **Базаревскій** (Н.-Свѣтъ 69), Ант. Ант. **Лешевичъ** (Кошиковая 24). Стар. адъют. кап. Дм. Никл. **Краевичъ** (Н.-Свѣтъ 67). Инженерныхъ войскъ: об.-офиц. для повѣрки смѣтъ и отчетовъ: мѣст. инж. кап. Пав. Егор. **Шороховъ** (Н.-Свѣтъ 69), военн. инж. кап. Ив. Исаак. **Пановъ** (Окульникъ 7а), мѣстн. инж.: подпор. Вас. Павл. **Ромашевъ** (Лешно 57), мѣст. инж.: подпор. Андр. Ник. **Дорогутинъ** (гор. Бѣлостокъ б. казар. 61 пѣх. Владимірскаго полка, приком. ко 2 Привисл. Инженерн. дистанц.). Дѣлопр. по хоз. ч. дсс. Вас. Вас. **Михайловскій** (Н.-Свѣтъ 47). Завѣд. бухг. ч. кс. Григ. Петр. **Константиновъ** (Кошик. 21), ст. столонач. кс. Никл. Вас. **Бирюковичъ** (Вспульная 79), столон.: нс. Вас. Никл. **Ипполитовъ** (Прага, Торговая 42), ка. Вас. Ив. **Сосфеновъ** (Н.-Свѣтъ 67), ттс. Никл. Мих. **Загорскій** (Н.-Свѣтъ 69), и. д. столон. инж. чин. кр. Ал-дръ Демент. **Семеновъ** (Служевская 2), пом. бухг. гс. Дм. Григ. **Сургучевъ** (Вспульная 31), и. д. журнал. инж. чин. кр. Мих. Павл. **Межевичъ** (Теплая 21), пом. столон. инж. чин. кр. Алдръ Яковл. **Листвиновъ** (Горная 15).

Управленіе Варшавской Инженерной Дистанціи.

(Новый-Свѣтъ 69, тел. 3-51).

Начальн. дист., воен. инж., плк. Никл. Петр. **Лебедевъ** (Н.-Свѣтъ 69), помощн. его, воен. инж. пдплк. Владм. Петр. **Кармановъ** (Лешно 57), производ. раб.: воен. инж. кап. Никл. Георг. **Бородинъ** (Высокая 2), мѣст. инж. кап. Пав. Пав. **Ребровъ** Лешно 57), подпор. Вас. Вас. **Кондратьевъ** (Конвикторская 5), инж. чин. ттс. Илья Ив. **Литвинъ** (Н.-Свѣтъ 67), смотр. каз. ка. Ив. Ив. **Ивановъ II** (Фрета 12), смотр. каз. ка. Алдръ Аким. **Ярославцевъ** (Теплая 32).

Управленіе 1-й Привислинской Инженерной Дистанціи.

(Новый-Свѣтъ 67, тел. 90-89).

Начальн. дист., воен. инж. плк. Алдръ Ив. **Каппель** (Н.-Свѣтъ 67), помощн. его, воен. инж. пдплк. Ник. Генад. **Мали-**

нинъ (Мокотовская 59). Производители работъ: воен. инж. кап.: Вяч. Феликс. **Абрамовскій** (Пенкная 64), Евг. Фед. **Дацковъ** (г. Люблинъ), Никл. Вас. **Ивановъ** (г. Замостье), мѣст. инж. пор. Вас. Фед. **Мильбрехтъ** (г. Радомъ), инж. чин. ттс. Петръ Евтих. **Салошенковъ** (Н.-Свѣтъ 67), Георг. Владм. **Радзіонтковскій** (Кошиковая 21).

Управленіе 2-й Привислинской Инженерной Дистанціи.

(Нововейская 1, тел. 222-71).

Начальн. дист., воен. инж. плк. Пав. Алдр. **Заткаликъ** (Кошиковая 5), помощн. его, воен. инж. пдплк. Леон. Леон. **Зиловъ** (Мокотовская 19). Воен. инж.: кап. Анат. Алдр. **Харитоновъ** (Мокотовская 7), Алекс. Влад. **Шантыръ** (Кошиковая 7). Мѣст. инж.: кап. Пав. Никл. **Гоголевъ** (Каликста 12), подп. Дм. Хрисанф. **Горбачевъ** (Каликста 12), подп.: Алдръ Ив. **Мерзляковъ** (г. Ломжа), Андр. Никл. **Дорогутинъ** (г. Бѣлостокъ), инж. чин.: ка. Илья Вас. **Сергѣевъ** (Нововейская 2), ттс. Лука Алдр. **Капацевичъ** (кр. Зегржъ).

ВАРШАВСКОЕ ОКРУЖНОЕ ИНТЕНДАНТСКОЕ УПРАВЛЕНІЕ.

(Налевки 4, тел 94-36).

Окружн. интенд. г.-м. Георг. Вас. **Акишевъ** (Налевки 4). Помощ. его плк. Евгр. Евдок. **Нѣмовъ** (Новоград. 20). Чины для порученій: VI-го класса: плк.: Алдръ Фед. **Петровъ** (Нововейская 16), Алдръ Алдр. **Шубартъ** (Налевки 4). VII-го класса: пдплк.: Алдръ Тим. **Погорѣцкій** (Пенкная 66а), Ал-ѣй Ив. **Капилетовъ** (Вейская 3), Викт. Влад. **Каплинскій** (Прилуки, Полтавск. губ.). VIII-го класса пдплк.: Богратъ Едишеров. кн. **Багратіонъ - Давидовъ** (Кошиковая 11), Владм. Карлов. **Норенбергъ** (Вспульная 2), Викт. Іос. **Карповичъ** (Повонзковск. прод. инт. з.), шт.-ротм. Ник. Гавр. **Рысинъ** (Сенаторская 29). Начальники отдѣленій: полк.: Ник. Ник. **Леонтьевъ** (Пл. Св. Александра 3), Владм. Павл. **Звенигородскій** (Налевки 42), Ник. Георг. **Невскій** (Княжеская 4), кап. Никл. Фед. **Андреевъ** (Прага, Петербургск. 534), Помощ. начальн. отд. сс. Петръ Петр. **Жеребцовъ** (ст. Пясечно). Казначей, пдплк. Владм. Мих. **Сирбу** (Налевки 4). Техники: старш. техн. кс. Алдр. Максим. **Самсоновъ** (Пл. Св.-Александра 18). Младш. техн. кскр. Мстисл. Ив. **Ивановъ** (Згода 8). Старш. столон. пдплк. Никл. Фед. **Линденбаумъ** (Повонзк. прод. инт. зав.). Бухгалтеры: кс.: Никл. Мих. **Бучеровъ** (ст. Древница, Сѣв.-Зап. ж. д. дер., д. Сивки), Афан. Плат. **Максимовичъ** (Кошиковая 51), Владм. Сем. **Яржемскій** (Гожая 84). Пдплк. Феоф. Иван. **Спановскій** (Шопена 17), нс.

Степ. Георг. **Сафоновъ** (Сенатор. 35), Ал ѣй Филипп. **Ивановъ** (Крахмальная 48). Столоначальники: кс.: Алдръ Никл. **Семеновъ** (Королев. 29), Влад. Ив. **Тройчукъ** (Сѣнная 40), Нс.: Ив. Фед. **Федоровъ** (Н.-Свѣтъ 67), Алдръ Фед. **Черненко** (Подвальн. 17), ка.: Никита Фед. **Корниловъ** (Пенкная 45а), Архипъ Андр. **Чипакъ-Гнѣдой** (ст. Целестиновъ Прив. ж. д.), Рост. Ант. **Чириновичъ** (Каликста 10), капит.: Георг. Ал-ѣев. **Зубовъ** (Налевки 4), Владм. Валер. **Шипчинскій** (Мѣдная 3), ттс.: Дан. Даніил. **Стеценко** (Н.-Великая 37), Ив. Минов. **Кононовъ** (Золотая 6), кскр. Алдръ Алдр. **Сабурдо** (Прага, Бѣлостокск. 1д), гс.: Ипп. Павл. **Добровольскій** (Повонзковск. прод. инт. зав.), Пав. Иллар. **Бѣлецкій** (Кошиковая 28), кскр. Никл. Никл. **Альтеровичъ** (Пріоковая 21), гс. Ив. Фед. **Покровскій** (Бондарная 8), кскр. Ант. Никл. **Манкевичъ** (ст. Фаленица Пр. ж. д.), полк. въ отст. Никл. Алдр. **Подпаловъ** (казармы 9 саперн. бат.). Помощн. секретаря: гс. Никл. Вас. **Куница-Романенко** (Кручая 48), шт.-капит. Леон. Мих. **Лавровъ** (Іерусаким. 16). Помощн. бухгалт.: кап. Вик. Вас. **Здравомысловъ** (Костельная 2), гс.: Алдръ Никл. **Агапитовъ** (Марш. 77), Вас. Вас. **Головкинъ** (Закрочим. 9), кр. Пав. Игн. **Ольшевскій** (Золотая 59а). Помощн. столонач.: кскр. Пав. Афан. **Войчукъ** (Гожая 14), гс. Ник.Фед. **Крысинъ** (Сосновая 10), кр. Алекс. Никл. **Кузьменко** (Теодора 17), кр. Никл. Роман. **Якубовскій** (Вольское ш.), гс. Мих. Мих. **Зайцевъ** (Эриван. 2/4), кр.: Никл. Дм. **Карповскій** (Садов. 5), Никл. Алдр. **Гольфертъ** (Мѣдная 3), нч.: Мих. Дм. **Фоминъ** (Маршалк. 60), Влад. Мих. **Бушмаковъ** (Кручая 18), чиновникъ для усиленія, нч. Мих. Никл. **Донецъ** (Кручая 18).

Варшавскій вещевой складъ. (Солецъ 63, тел. 90-24)). Начальн. склада, полк. Петръ Петр. **Кравченко** (Солецъ 63). Помощн. его (онъ-же завѣдыв. хозяйст.) пдплк. Конст. Григор. **Петровскій** (Гожая 56). Чин. для поруч. VIII кл.: нс. Пав. Иван. **Синицкій** (Солецъ 20б). Дѣлопроизв. кскр. Владим. Алдр. **Кокшарскій** (Черняков. 93). Письмовод. кр. Леон. Мих. **Чудовичъ** (Уяздовская а. 20). Бухгалт. кр. Ник. Афан. **Буренковъ** (пл. Св. Алекс. 11). Помощн. его, отст. пдплк. Ив. Матв. **Ивановъ** (Прага, Петерб. 534). Начальн. служит. ком., ротм. Даніилъ Ильичъ **Кормановъ** (Черняков. 78). Смотрители магазиновъ: VII кл.: нс. Терент. Фед. **Поповъ** (Маршалк. 31), пдпк. Серг. Ильичъ **Сурменевъ** (Н.-Вейская 8). VIII кл.: отст. пдплк.: Конст. Алдр. **Богословскій** (Солецъ 20), полк. Вас. Павл. **Ключаревъ** (Волчья 25). Смотритель скл. готов. обмундир. при центральн. мастерск. отст. пдплк. Владим. Алдр. **Тимофіевичъ** (Прага, Петерб. 534). Смотритель Варшавск. особаго маг., гс. Владм. Алдр. **Ивановъ** (Смочая 35). Смотрит. Варшавск.: № 3 прод.

маг., кс. Кузьма Никл. **Плотниковъ** (Пріокоповая 21), № 5 прод. маг., пдплк. Серг. Алдр. **Лисаневичъ** (Прагское прод. инт. зав.). Завѣд. хлѣбопек. отд. б. Повонзк. прод. инт. зав., подпк. Владм. Яковл. **Криницкій** (Смочая 35). Помощ. его, кр. Гавр. Никл. **Роговъ** (Пекарская 9). Завѣдыв. мукомольн. отд. б. Повонзк. прод. инт. зав., пдпк. Ник. Всевол. **Левитскій** (Повонзк. прод. инт. зав.), б. Прагскаго прод. инт. зав., пдплк. Георг. Маркел. **Ремишевскій** (Прагск. прод. инт. зав.).

Варшавская интендантская пріемная коммисія: И. д. предсѣдат. полк. Мих. Густавов. **Штальбергъ** (Красн. Креста 6). Помощн. его, пдплк. Вас. Ив. **Федотовъ** (Повонзк. прод. инт. зав.). Члены пріемщики: VI кл.: кскр.: Влад. Мих. **Волочковъ** (Вспульная 9), Ив. Ефим. **Каменцевъ** (Мокотов. 41). VII кл.: шт.-кап. Алдръ Вас. **Злебовъ** (Польная 50), кскр. Викт. Дм. **Улиничъ** (Солецъ 20а), гс. Ник. Кузьм. **Холминъ** (Солецъ 20а). VIII кл.: ка. Петръ Матв. **Пряниковъ** (Красн. Креста 6), кскр. Владим. Алдр. **Борзяковъ** (Мокотов. 41), нч.: Фед. Ильичъ **Игнатьевъ-Смирновъ** (Мокотов. 41), Бор. Ив. **Мясниковъ** (Солецъ 20а). Млад. техн., кскр. Евг. Матв. **Колотовъ** (Іерусалим ал. 12), Дѣлопроизв., гс. Фед. Андр. **Шевченко** (Солецъ 20а).

Варшавское крѣпостное интендантское управленіе: и. д. кр. инт. плк. Алдръ Ѳед. **Петровъ** (Н.-Вейская 16), дѣлопроизвод. (онъ-же бухгалт.), гс. Стеф. Алѣев. **Сидѣльниковъ** (Розбратъ 11).

Варшавская цитадельная военная хлѣбопекарня: Завѣдыв., сс. Ив. Ив. **Устименко** (Маршалков. 57). Помощн. его, кс. Алдръ Григ. **Ганицкій** (Маршалков. 59). Письмов., кап. Ант. Евг. **Сорокинъ** (Н.-Вейская 5).

Управленіе корпусн. интенданта 15 армейскаго корпуса: корпусн. инт., ген.-м. Пав. Альфред. **Модль** (Розбратъ 22). Шт.-офиц. для поруч., кап. Евг. Дм. **Филаретовъ** (Іерусалим. ал. 14). Дѣлопроизв. VII кл.: кс. Вас. Федор. **Грачевъ** (Солецъ 105), кс. Афиног. Гавр. **Старосельцевъ** (Кр. Креста 6). VIII кл. кс. Иллар. Григор. **Богдановъ** (Кр. Креста 6). Помощ. дѣлопр.: гс. Матв. Тимоф. **Звѣревъ** (Польная 50), кр. Алдръ Алдр. **Палибинъ** (Садовая 5), нч.: Влад. Алдр. **Кореневскій** (Маршалков. 60), Ник. Алдр. **Мурановъ** (Прага, Александр. д. церк. Маріи Магдал.). Завѣд. корп. транспорт., кап. Мих. Влад. **Жарновскій** (Пенкн. 47а).

Управленіе корпусн. интенданта 19 армейскаго корпуса: корпусн. инт., полк. Андр. Мих. **Рубертъ** (Польная 62). Штабъ-офиц. для поруч., кап. Ник. Павлов. **Рѣшетниковъ** (Н.-Стальная 2). Бухгалт. кс. Влад. Денисов. **Сивохинъ** (Садовая 4). дѣлопроизв. VII кл.: ка. Ник. Стеф. **Колтоновскій** (Кошиков. 50), нс. Вас. Антон. **Ферликовскій** (Волчья 19); VIII кл.: ка. Никл.

Матв. **Ивановъ** (Инженерная 9), ттс. Ник. Матв. **Тукмачевъ** (Н.-Велькая 13); помощн. дѣлопроизвод.: гс. Ив. Трофим. **Чепикъ** (Мокотовск. 16), кр. Левъ Алдр. **Сумнѣвичъ** (Каликста 12), кр. Никл. Павл. **Балдовскій** (Мокотов. 59), нч. Анатол. Никл **Подпаловъ** (Эспланадная 7); завѣдыв. корпусн. транспорт. кап. Вас. Иван. **Горбатовскій** (Н.-Вейская 17).

Управленія корпусн. интенданта 23 армейскаго корпуса: корпусн. инт. полк. Ник. Павл. **Двигубскій** (Натолинская 3). Штабъ-офиц. для поруч. кап. Леон. Дмитр. **Германъ** (Н.-Вейская 26), бухгалт. ка. Мих. Алдр. **Ивановъ** (Чиншевая 6), дѣлопроизв. VII кл. нс.: Ник. Валер. **Гемпель** (Польная 56), Всевол. Ант. **Антоновичъ** (Польная 54), VIII кл.: нс. Вас. Алдр. **Михайловъ** (Кручая 10), гс. Петръ Макс. **Федорукъ** (Волчья 28), помощн. дѣлопр.: гс.: Петръ Алдр. **Бецкій** (Смольная 9), Ад. Влад. **Перегудъ** (Н.-Вейская 18а), кр. Влад. Влад. **Химуля** (Н.-Вейская 9); завѣдыв. корп. трансп. кап. Адольфъ Генр. **Конрадъ** (Шопена 12).

Управленіе дивизіон. интенданта 3-й гвард. пѣхотн. дивизіи: дивизіон. инт. пдплк. Серг. Ив. **Собріевскій** (Шопена 16), дѣлопроизв. кр. Митроф. Вас. **Дорофеевъ** (Волчья 68), завѣдыв. дивизіон. обозомъ кап. Никл. Камиллов. **Ромишовскій** (Волчья 22).

Управленіе дивизіон. интенданта 8 пѣхотной дивизіи: дивизіон. инт. пдплк. Ал-ѣй Георг. **Карапалкинъ** (Литовск. 18), дѣлопроизв. гс. Конст. Франц. **Овадовичъ** (Розбратъ 22), завѣдыв. дивиз. обозомъ шт.-кап. Влад. Леонтьев. **Демченко** (дер. Потоки).

Управленіе бригаднаго интенданта отдѣльн. гв. кав. бригады: бригадн. интенд. кап. Никл. Лаврент. **Ковалевскій** (Каликста 6), дѣлопроизв. кр. Афан. Антон. **Никулинъ** (Гожая 23).

Управленіе дивизіон. интенданта 13 кавалерійской дивизіи: дивизіон. инт. пдплк. **Дубицкій**, дѣлопроизв. ка. Юліанъ Ив. **Городзевичъ** (Смольная 40).

ОКРУЖНОЕ ВОЕННО-САНИТАРНОЕ УПРАВЛЕНІЕ ВАРШАВСКАГО ВОЕННАГО ОКРУГА.

(Мокотовская 8, тел. 45-95).

Окружн. воен.-санит. инсп. тс. Сем. Львъ. **Савицкій** (Шопена 14), пом. его тс. Ник. Ив. **Якимовъ** (Кошиков. 15), окружн. окулистъ сс. Никл. Ос. **Лобасовъ** (Нововейская 5), старш. дѣлопроизв. изъ врачей кс. Ив. Ив. **Крашенинниковъ** (Мокотовская 8), мл. дѣлопр. кс.: Ал-ѣй Алдр. **Яновъ** (Бельведерская 6), Георг. Никл. **Покровскій** (Нововейская 2), дѣлопроизв. изъ фар-

мацевтовъ кс. Алдръ Никл. **Ефимовъ** (Смольн. 6); госпит. отдѣл.: ст. дѣлопроизвод. кс. Ник. Алдр. **Крутиковъ** (Шопена 8), мл. дѣлопроизвод. ттс. Бор. Дм. **Ивановъ** (Польная 50), бухг. ттс. Мих. Іос. **Масловскій** (Лазенковская 22) и клас. мед. фельдш. кр. Алдръ Дм. **Поляковъ** (Мокотовская 8).

Завѣд. Варшавскимъ аптечнымъ складомъ (Горная 29), кс. Ник. Серг. **Терентьевъ** (Каликста 13).

Варшавскій Уяздовскій военный госпиталь.

(Вейская 4, тел. 26-36).

Гл. врачъ госп. дсс. Людв. Ант. **Горошко** (Горная 6), пом. его сс. Мих. Ник. **Богдановъ** (зд. госп.), консультанты: сс.: Ник. Март. **Машевскій** (зд. госп.). Владм. Фед. **Плетеневъ** (Шопена 17), Агаф. Ив. **Головковъ** (Мокотовск. 7), Ив. Андр. **Кисель** (Мокотовск. 7), клинич. профессоръ сс. **Аствацатуровъ** (Нововелькая 6), завѣд. отд. душевныхъ болѣзней сс. Владм. Григ. **Киселевъ** (зд. госп.); ординаторы: сс. Люд. Эдуард. **Гинтергофъ** (Братская 12). кс.: Григ. Сем. **Мастицкій** (Садовая 14), Эрвинъ Магнус. **Юргенсъ** (Пл. Св. Александра 6), Ив. Солом. **Гуладзе** (Маршалк. 55), Алдръ Павл. **Савельевъ** (Нововейск. 18), нс.: Алдръ Готфр. **Науманъ** (Каликста 7), Мих. Мих. **Покровскій** (Волчья 30), Анаст. Георг. **Васютинскій** (Маршалк. 53), сс.: Эрнстъ Вильг. **Эриксонъ** (Польн. 48), Евг. Алдр. **Нильсенъ** (Шопена 5), лекарь Владм. Конст. **Варищевъ** (Маршалк. 42), нс. Мих. Мих. **Гейшторъ** (Бельведерск. 6), лекарь Ник. Іосиф. **Романцевъ** (Волчья 42), ка. **Мильковичъ** (Сѣнная 22), прозекторъ анатоміи кс. Алдръ Леонтьев. **Бедриковскій** (Замокъ), и. д. завѣд. хоз. госп. пдплк. Мих. Петр. **Шумскій** (зд. госп.), завѣд. ком. кап. Петръ Викт. **Аскоченскій** (зд. госп.), помощн. его шт.-кап. Алдръ Алдр. **Шацкій** (зд. госп.), комиссары: ка. Мих. Севаст. **Радченко** (Кошиковая 3), ттс. Дм. Мих. **Чаусовъ** (зд. госп.), ка. Дм. Ив. **Ефимовъ** (зд. госп.), бухг. ттс. Илья Лавр. **Егоровъ** (зд. госп.), письмов. гс. Ник. Алдр. **Кулаковъ** (зд. госп.), смотр. отд. душевн. болѣзней нс. Алдръ Харламп. **Емельяновъ** (зд. госп.), помощн. его кскр. Ник. Ермол. **Дегтевъ** (зд. госп.), управл. апт. сс. Ник. Алдр. **Александровъ** (Кошиковая 19), бухг. аптеки ка. Ив. Дм. **Кондаковъ** (Служевская 2), лаборантъ апт. ка. Ник. Матв. **Ѳедоровъ** (Волчья 2), рецептаріусъ апт. Владм. Ив. **Щеблыкинъ** (Маршалк. 18а), кл. медиц. фельдшера: кскр. Иппол. Ив. **Гапановичъ** (Прага. Торговая 32), кскр. Ив. Данил. **Влезко** (Горная 10); священ. госп. церкви Як. Петр. **Соколовъ** (зд. госп.), діаконъ Ник. Ив. **Лебедевъ** (Кошиковая 67).

ВАРШАВСКОЕ ОКРУЖНОЕ ВОЕННО-ВЕТЕРИНАРНОЕ УПРАВЛЕНІЕ

(Кошиковая 29, тел. 30-98).

Окружный воен.-ветер. инсп. дсс. Мих. Амброз. **Довборъ**. Дѣлопроизв. изъ ветерин. врач. нс. В. И. **Полховскій** (Волчья 63). Врачи для команд.: нс. Алдръ Виктор. **Траубенбергъ**, нс. Владм. Никл. **Крупицкій** (Новоалександр. 14), ттс. Алдръ Ал-ѣев. **Михайловъ** (Щегляная 11), ттс. Кириллъ Ив. **Онистратъ** (Пенкная 45).

ВАРШАВСКІЙ ВОЕННО-ОКРУЖНЫЙ СУДЪ

(Новый-Свѣтъ 69, тел. 83-29).

Предсѣд. суда ген.-л. Вас. Ал-ѣев. **Арбузовъ** (Н.-Свѣтъ 69). Военные судьи, г.-м.: Георг. Иван. **Руденко** (Кошиковая 30), Алдръ Фед. **Селецкій** (Н.-Свѣтъ 69), Евг. Никл. **Козелкинъ** (Н.-Свѣтъ 69), Марц. Стансл. **Хонскій** (Леопольд. 35), Левъ Антон. **Плансонъ** (Кошик. 3), Анат. Франц. **Каминскій** (Маршалк. 61), Мих. Ардал. **Дьяковъ** (Волчья 47), Никл. Фед. **Тарасенковъ** (Кошиковая 5), Серг. Георг. **Явленскій** (Пенкная 60). Секр. суда сс. Никл. Конст. **Кулаковъ** (Н.-Свѣтъ 69). Помощн. секр. нс.: Мих. Серг. **Сергѣевъ** (Н.-Свѣтъ 69), Владм. Петр. **Раевскій** (Порожняя, гост. „Тересполь“), ка. Григ. Алдр. **Назаркевичъ** (Журавлиная 20), кскр.: Мих. Алдр. **Григорьевъ** (Гожая 25), Алдр. Тим. **Охременко** (Литовская 5), Алдръ Ананьев. **Вербинъ** (Нововейская 3), гс.: Гр. Вас. **Котляръ** (Маршалк. 20), Никл. Никл. **Фогель** (Золотая 56), Евг. Ал-ѣев. **Баіовъ** (Іерусалимс. 12). Переводчики суда: нс. Петръ Евдок. **Ястржембскій** (Хмѣльн. 80), гс. Серг. Мих. **Оносовскій** (Іерусалим. 16).

Военные слѣдователи Варшавскаго военнаго округа. плк.: Густ. Адольф. **Фиренкранцъ** (Каликста 22), Серг. Аркад. **Борисоглѣбскій** (Маршалк. 69), Левъ Конст. **Ивановскій** (Волчья 42), Алдръ Мих. **Добрянскій** (Кошик. 19), Евг. Конст. **Томилинъ** (Пенкная 16), Ив. Ардал. **Пановъ** (кам. въ г. Люблинѣ), Петръ Павл. **Городецкій** (кам. въ г. Ломжѣ), пдплк.: Анат. Ив. **Смирновъ** (кам. въ г. Бѣлостокѣ), Ал-ѣй Дм. **Дмитріевскій** (кам. въ г. Ченстоховѣ), Конст. Ив. **Болдескулъ** (кам. въ г. Брестъ-Литовскѣ), Ал-ѣй Никл. **Братановскій** (въ ком. въ Иркутскомъ воен.-окр. судѣ). Канд. на воен.-суд. долж. кап.: Петр. Фед. **Кирилловскій** (Нововейск. 26), Алдръ Владм. **Кривицкій-Тимченко**, Мих. Петр. **Прединскій** (Кр.-Предм. 35).

Военно - прокурорскій надзоръ.

(Крак.-Предм. 11, тел. 169-30).

Военный прокур. ген.-м. Вас. Никл. **Уверскій** (Краков. Предм. 11). Помощн. его плк.: Алдръ Никл. **Зеленскій** (Жу-

равл. 15), Алдръ Роберт. **Крейтцеръ** (Зельная 16), Левъ Петр. **Семеновъ** (Институт. 3), пдплк.: Никл. Павл. **Гирсъ** (Нововейск. 16а), Ив. Петр. **Кулешовъ** (Маршалк. 33), Алдръ Сем. **Резановъ** (Каликста 21), Георг. Ипп. **Лисовскій** (въ команд.), Алдръ Ив. **Іевлевъ** (Пенкная 45), Алдръ Никл. **Бѣлявскій** (Журавлиная 5), Никл. Ив. **Соколовъ**, кап.: Сем. Сем. **Люзинъ** (въ команд.), Юрій Мих. **Пановъ** (Нововейск. 9). Секретарь кс. Игнат. Север. **Слонскій** (Уяздов. 4). Помощн. секр. гс. Павелъ Никл. **Сапожниковъ** (Кр.-Предм. 11). Канд. на воен.-суд. должн. кап. Як. Григ. **Рыбаковъ** (Каликста 18), Мих. Вас. **Разыграевъ** (Шопена 14).

Управленіе варшавской военной тюрьмы.

(Дикая 19, тел. 3-40).

Начальникъ тюрьмы плк. Іос. Борис. **Федоровъ**, пом. его: кап. Владм. Мих. **Соколовъ**, кап. Конст. Петр. **Сушкевичъ**, секр. ка. Ив. Тимоф. **Мурашкинъ**, свящ. Мих. Петр. **Левицкій**, врачъ ка. Никл. Петр. **Шмигельскій** (всѣ Дикая 19).

ШТАБЪ ВАРШАВСКОЙ КРѢПОСТИ.

(Цитадель, тел. 8-20).

Комендантъ Варшавской крѣпости, числящійся по полевой пѣшей артиллеріи, генералъ-отъ-артиллеріи Максимъ Ивановичъ **Стрижевъ**.

Принимаетъ во всякое время дня, когда бываетъ дома, о чемъ можно узнать по телефону 3-11.

И. д. начальника штаба крѣпости, ген. шт. плк. Дм. Никл. **Пархомовъ** (Цитадель 25), и. д. начальн. строев. отд. ротм. Никл. Влад. **Туношенскій** (Цитадель 23), и. д. начальн. коменд. отд. пдплк. Алдръ Ант. **Мартыновъ** (Цитадель 4), коменд. адъют. кап. Іос. Конст. **Дунинъ-Слѣпецъ** (Цитадель 4), строевой оберъ-офиц. шт.-капит. Павлинъ Петр. **Городникъ** (Цитадель 30), смотрит. военн. ареста кап. Дм. Меѳод. **Еремѣевъ** (Цитадель 63), начальн. крѣп. жандарм. ком. и завѣд. полиц. частью въ Цитадели пдплк. Конст. Конст. **фонъ-Дрейлингъ** (Цитадель 9), завѣд. полит. арестов. въ X павильонѣ (вакансія), помощн. его ттс. Ал-ѣй Дмитр. **Сидѣльниковъ** (Цитадель, X павил.), крѣп. врачъ и нач. санитарн. отд. сс. Феокт. Прок. **Ключаревъ** (Цитадель 83), врачъ сост. при штабѣ нс. Матв. Серг. **Зотиковъ** (Кручая 7), настоят. Варшав. кр. Собора прот. Вас. Виктор. **Тихомировъ** (Цитадель 23), свящ. Вас. Вас. **Кристалевъ** (Цитадель 23), свящ. Фед. Іоаннов. **Муравьевъ** (Цитадель 23), діаконъ Іоаннъ Федор. **Богомоловъ** (Цитадель 9),

учител. 2-хъ класс. учил. Вѣра Никл. **Кирпотенко** (Цитадель 13), акушерка Варв. Назар. **Сафаревичъ** (Цитадель 83), брандмейст. кр. пожарной команды кр. Сергѣй Осип. **Пинскій** (Цитадель 72).

Варшавское комендантское управленіе.

(Соборная пл. 1, тел. 8-21).

Варшавскій комендантъ ген.-отъ-инф. Дмитрій Наркиз. **Комаровъ** (Соборн. пл. 1).

И. д. штабъ-офицера пдплк. Вас. Минычъ **Кузьминскій** (Крак.-Предм. 11), адъют.: ротм. Діон. Ѳом. **Пстронговскій** (Гожая 66), кап.: Алдръ Павлин. **Михайловскій** (Кр.-Предм. 11), Гавр. Ив. **Шошинъ** (Теплая 13), Серг. Вас. **Кудринъ** (Прага—Инженерн. 9), Петръ Сем. **Кардашъ** (Прага—Инженер. 9), шт.-кап. Вас. Никл. **Стерлинговъ** (Теплая 21), пор. Алдръ Демент. **Жуковскій** (Прага—каз. 9 сап. б-на), секретарь нс. Владм. Стан. **Вроблевскій** (ал. Шуха, каз. л.-гв. Литовскаго п.), врачъ нс. Арс. Юліан. **Игнатовичъ** (Пенкная 29).

Крѣпостное инженерное управленіе.

(Цитадель, тел. 8-23).

Начальн. инженеровъ крѣпости военн. инж. г.-м. Георгій Ѳедор. **Чернявскій** (Цитадель 33), воен. инж.: пдплк. Мих. Петр. **Третьяковъ** (Цитадель 4), кап. Дм. Никл. **Кисляковъ** (Цитадель 6), мѣст. инж. шт.-кап. Алдръ Ив. **Смирновъ** (Цитадель 33), инженерные чиновники: нс.: Алдръ Алдр. **Телишевъ** (Цитадель 4), Максимъ Корнилов. **Курочкинъ** (Цитадель 4), Герм. Вячесл. **Вротновскій** (дер. Каскада за Маримонтской заст., собств. домъ). Смотрители воинскихъ зданій: ка.: Алдръ Иван. **Захаровъ** (Стальн. 12), Адамъ Иван. **Найбовъ** (Маримонтъ), Никл. Артем. **Бутъ** (Повонзки).

Варшавская крѣпостная саперная рота.

(Форт. лит. П., тел. 173-80).

Командиръ роты подплк. Мих. Сем. **Шабановъ**, ст. оф. роты кап. Феод. Іерон. **Усциновичъ**, адъют. и казн. роты шт.-кап. Бор. Алдр. **Максимовичъ**, мл. оф. р. пор. Алдръ Алдр. **Рутовъ** (всѣ—фортъ лит. П.).

Варшавскій крѣпостной военный телеграфъ.

(Цитадель, тел. 21-68).

Начальникъ телеграфа подпл. А. Е. **Шпрингмюль** (Цитадель 23). Младшій офицеръ телеграфа, поручикъ Е. В. **Погорецкій** (Цитадель 43).

Варшавское крѣпостное артиллерійское управленіе.

(Цитадель, телефонъ 57-92).

Команд. г.-м. Ив. Алдр. **Александровичъ** (фортъ лит. П.), зав. хоз. пдплк. Петръ Алдр. **Глазковъ**, зав. практ. зан. плк. Борисъ Ром. **Тризна** (всѣ Цит.), адъютанты: пор. Борис. Ѳеокт. **Ключаревъ** (Цитадель), шт.-кап. Серг. Захар. **Демяникъ**, (Волчья 32), казн. ттс. Конст. Ал ѣй **Орѣшковъ**, дѣлопр. по хоз. час. нс. Никл. Васил. **Дмитріевъ**, команд. нестр. роты шт.-кап. Андр. Андр. **Плутавинъ**, зав. мастер. гс. Мих. Ильичъ **Козловъ**, зав. лаборат. шт.-кап. Ал-ѣй Никл. **Одолѣевъ**, дѣлопр. бр. суда пор. Васил. Веніам. **Постельниковъ**, зав. имущ. ка. Ник. Ант. **Островъ**, тс. Ник. Ник. **Лабуздко** (всѣ въ Цитадели), гс. Иванъ Вас. **Чебровъ** (Гартензія 7), Серг. Андр. **Бобровъ** (ул. гр. Коцебу 2), кл. оруж. мас. ка. Ив. Фед. **Мамаевъ** (Францишканская 3), ст. врачъ кс. Серг. Пав. **Александровъ** (Цитадель), мл. вр.: Викт. Мих. **Дымскій** (фортъ лит. М), нс. Казим. Ромул. **Дудревичъ** (Іерусалимская 31).

Варшавская крѣпостная артиллерія.

(Цитадель, тел. 57-92).

Команд. г.-м. Иванъ Алдр. **Александровичъ** (фортъ лит. П), командующ. бат.: 1 плк. Айрапетъ Алдр. **Силиковъ**, 2 пдплк. Ник. Ник. **Андреевъ**, 3 пдплк. Артемъ Каспар. **Аванянцъ** (всѣ въ Цитадели), 4 плк. Серг. Ник. **Эйснеръ** (Служев. 5).

ШТАБЪ 3-й ГВАРДЕЙСКОЙ ПѢХОТНОЙ ДИВИЗІИ.

(Волчья 66, тел. 26-68).

Начальникъ дивизіи г.-л. Леонидъ Оттовичъ **Сиреліусъ** (Шопена 6, тел. 26-67).

Командиръ 1-й бригады г.-м. Конст. Андреев. **Любарскій** (Нововейская 16а).

Командиръ 2-й бригады г.-м. Всеволодъ Владм. **Чернавинъ** (Уяздовская ал. 4, тел. 68-22).

Начальникъ штаба плк. Владм. Карловичъ **Сегеркранцъ** (лагерь Мокотовъ, тел. 68-08). Старшіе адъютанты: по строевой части, кап. Баронъ Карлъ Рудольф. **Штакельбергъ** (лагерь—Мокотовъ); по хоз. части, шт.-к. Алдръ Викт. **Пономаревъ** (лагерь—Мокотовъ). Дивизіонный врачъ дсс. Валеріанъ Петровичъ **Бекаревичъ** (Служевская 5.

Лейбъ-Гвардіи Литовскій полкъ.

(Маршалковская 26, тел. 26-35).

Командиръ полка ген.-м. Алдръ Вас. **Шереметовъ** (Маршалк. 4), ст. шт.-оф. полк. Мих. Григ. **Пацевичъ** (Нововейск. 26),

ком. 1 бат. полк. Алдръ Фед. **Гончаровъ** (Уяздовская ал. 11)
ком. 2 бат. полк. Леон. Аполл. **Рексъ** (Уяздовская каз.), ком.
3 бат. кап. Пав. Ив. **Невадовскій** (Вельк. 20), командующій
4 бат. кап. Алдръ Готхард. **Бьерклундъ** (Каликста 22), и. д.
нач. хоз. ч., кап. Мих. Ник. **Эсмонтъ** (Уяздовскія каз.), полк.
адъют. пор. Евг. Рудольф. Бар. **Энгельгардтъ** (Пенкн. 43)
ком. рот.: капит аны: Е. В. аркад. Влад. **Щербачевъ** (Мо-
котовская 7), 2-й Фед. Влад. **Щербачевъ** 2-й (Н.-Александр. 12)
3-й Ипп. Вяч. **Красускій** (Кошик. 30), 4-й Бор. Вильг. **Майеръ**
(Кошиковая 38), 5-й Конст. Аполл. **Рексъ** (Мокотовская 17)
6-й Адольф. Андр. **Паквален**ъ (Польная 30), 7-й Алдръ Петр.
Игнатьевъ (Мокотовская 15), шт.-кап.: 8) Алдръ Петр. **Федо-
ровъ** (Н.-Александ. 12), 9-й Дм. Ив. **Кононовъ** (Пенкная 64а)
10 кап. Ник. Фед. **Гончаровъ** (Каликста 22), 11-й шт.-кап.
Евг. Ив. **Клыковъ** (Кошиковая 20), 12-й кап. Максим. Фед.
Климовичъ (Марш. 33), 13-й кап. Конст. Люціан. **Полонскій**
(Марш. 33), 14-й кап. Влад. Франц. **Бокщанинъ** (Пенкная 43)
15-й шт.-кап. Пав. Викт. **Завадскій** (Польная 50), 16-й кап.
Эрн. Герм. **Ольденбургъ** (Н.-Александр. 19), нестроевой шт.-кап.
Конст. Ник. **Шишкинъ** (Мокотовская 5), начальники команд:
учебной кап. Георг. Ник. **Адамовичъ** (Кошиковая 33), развѣдч.
шт.-кап. Серг. Геннад. **Петропавловскій** (Нововейская 9), пуле-
метной шт.-кап. Ив. Ив. **Шпилевъ** (Служевская 2), связи-подп.
Петръ Конст. **Семеновъ** (Багателя 10), завѣд. солдат. буф.
шт.-кап. Серг. Ник. **Духонинъ** (Кошиковая 11), дѣлопр. полк.
суда подпор. Алдръ Серг. **Одоевцевъ** (Литовская 2), завѣд.
школой солдат. дѣтей подпор. Всев. Аркад. **Зарембо-Рацевичъ**
(Марш. 46), полк. казн. ка. Ив. Ив. **Элендъ** (Уяздовскія каз.)
дѣлопр. по хоз. ч. кскр. Ив. Кир. **Мильто** (Уяздовскія каз.), полк.
кварт. ка. Ив. Ив. **Буссовъ** (Уяздовскія каз.), полк. свящ.
протоіерей Ник. Алдр. **Бѣловъ** (Уяздовскія каз.), капельм. кскр.
Фед. Ник. **Яковлевъ** (Уяздовскія каз.), зав. оруж. кр. Владм.
Вас. **Крыловъ** (Уяздовскія каз.), ст. врачъ к. с. Миланъ Ив.
Стефановичъ (Нововейская 9), мл. врачи: нс.: Алдръ Алдр.
Фонъ-ди Пикаръ (Польная 50), Петръ Ив. **Тихоновъ** (Литов. 13)
Бор. Мих. **Умовъ** (Каликста 9), завѣд. хоз. полк. лазар. к. р.
Пав. Фед. **Князьковъ** (Марш. 81а).

Лейбъ-Гвардіи Кексгольмскій Императора Австрійскаго полкъ

(Мокотовъ, телефонъ зимн. кв. № 3-79. лагер. кв. № 2-46).

Командиръ полка г.-м. Алдр. Мих. **Малиновскій** (Ново-
Александр. 8), 1-й старш. шт.-офиц. плк.: Конст. Август. **Яги-
мовскій** (Кошиковая 43), 2-й Алекс. Ив. **Недумовъ** (Нововей-

ская 14), начальн. хоз. ч. плк. Пав. Ив. **фонъ-Кругенъ** (Нов.-Алекс. 4), полк. адъют. пор. бар. Вильг. Ив. **фонъ-Штакельбергъ** (Нов.-Алекс. 4). команд.: 1-го бт. плк. Влдм. Іос. **Чашинскій** (Горная 8), 2-го бт. плк. Ник. Владисл. **Марковъ** (Марш. 2), 3-го бт. плк. Ник. Алдр. **Матякинъ** (Марш. 4), 4-го бт. плк. Влдм. Эрнест. **Бауэръ** (Багателя 10), команд.: рт. Е. В. капит. Ив. Эдуард. **фонъ-деръ-Роппъ** (Ново-Александр. 6), 2 рт. кап. Ив. Андр. **Барковскій** II (Кленовая 20), 3 рт. кап. бар. Ник. бар. Иван. **фонъ-Штакельбергъ** (Н.-Александр. 6), 4 рт. кап. Геор. Львв. **Буланже** (Мокотов. 18), 5 рт. Влдм. Ник. **Емельяновъ** (Ново-Александр. 21), 6 рт. шт.-кап, Конст. Влдм. **Редзько** (Польная 50), 7 рт. шт.-кап. Бор. Влдм. **Собецкій** (Марш. 44), 8 рт. кап. Викт. Афан. **Жмилевъ** (штабъ 3 гв. пѣх. див.), 9 рт. кап. Алдр. Конст. **Эггертъ** (Нововейск. 3), 10 рт. кап. Влдм. Алдр. **Верцинскій** (Ново-Александр. 6), 11 рт. кап. Стан. Раймунд. **Олениковъ - Романовскій** (Журавлин. 6), 12 рт. кап. Никан. Аркад. **Курловъ** (Ново - Александр. 6), 13 рт. шт.-кап. Дм. Георг. **Ядыгинъ** (Литовск. 5), 14 рт. кап. Анат. Мечисл. **Лявданскій** (Ново-Александр. 9), 15 рт. шт.-кап. Вас. Іос. **Гапоновъ** (Маршалк. 25), 16 рт. шт.-кап. Юрій Владсл. **Марковъ** (Ново-Александр. 21), нач. пулем. ком. пор. Бос. Ив. **Шпилевъ** (Польная 54), нач. полк. учебн. ком. кап. Дав. Алдр. **Хилинскій** (Пенкная 47), кл. чины: ст. вр. кс. Феод. Іоак. **Бабаровъ** (Литовск. 5). мл. вр.: Сем. Андр. **Снаровскій** (Литовск. 4), Алдр. Фромгольд. **Краузе** (Медовая 8), Альбертъ Людвиг. **Штрейберъ** (Служев. 7), полк. казн. нс. Клим. Вас. **Яроцкій** (Фортовая 8), дѣлопр. по хоз. части Влдм. Андр. **Переверзевъ** (Мокотов. 23), полк. свящ. Конст. Дмитр. **Введенскій** (Ново-Александр. 2), завѣдыв. оруж. кскр. Лавр. Мих. **Гребенщиковъ** (Ново-Алекс. 12), чин. для обуч. муз. кскр. Влдм. Карл. **Вильда** (Ново-Алекс. 4), полк. квартерм. гс. Ник. Ив. **Собенниковъ** (лагерь-Мокотовъ), завѣдыв. хозяйств. плк. лазар. кр. Вас. Іоак. **Шкутко** (Ново-Александр. 18).

Лейбъ-Гвардіи С.-Петербургскій Короля Фридриха Вильгельма III полкъ.

(Конвикторская 3, тел. 3-36).

Ком. полка г.-м. Никл. Андр. **баронъ-де-Боде** (Конвикт. 3), ст. шт. офиц. плк. Никл. Карл. **Велькъ** (Конвик. 3), ком. батал.: плк.: 1-го—Ѳад. Сигизм. **Былевскій** (Ново-Александр. 19), 2-го—Алдръ Алдр. **Жабчинскій** (Іерусалимск. 9), 3-го — плк. Серг. Петръ **фонъ-Галлеръ** (Польная 50), 4-го—кап. Влад. Никол. **Минихъ** (Нововейская 15), нач. хоз. части плк. Іосифъ Викент.

Лѣсневскій (Новоградская 8), полк. адъют. подпор. Евг. Иван. **Кастальскій** (Закрочимская 6), плк. казн. ка. Фил. Филип. **Гончаровъ**, (Вейская 30), нач. ком. для связи пор. Ал-ѣв Ив. **Соколовъ** (Закрочимск. 6), нач. учеб. ком. кап. Алдръ Львов. **Лисовскій** (Закрочимск. 6), полк. свящ. Никл. Герас. **Щегловъ** (Конвикт. 3), ком. ротъ: Его Велич. Импер. Германск. — кап. Ѳед. Серг. **Верховцевъ** (Уяздов. 4), 2-й—шт.-к. Георг. Аркад. **Разнатовскій** (Закрочимская 6), 3-й—кап. Георг. Ѳедор. **Карповъ** (лаг.-Мокотовъ), 4-й—кап. Никита Григ. **Кулаковъ** (Литовск. 13), 5-й—кап. Серг. Петр. **Сергѣевъ** (лаг.-Мокотовъ), 6-й—шт.-кап. Евг. Ант. **Столяревскій** (Горная 8), 7-й—кап. Евг. Евг. **Цеслинскій** (Іерусал. 12), 8-й—кап. Конст. Ѳедор. **Петровъ** (Пенкная 5), 9-й кап. Никл. Алдр. **Кануковъ** (Литовская 5), 10-й—кап. Мих. Мих. **Вороновъ** (Каликста 12), 11-й—кап. Ал-ѣй Мих. **Романовъ** (лаг.-Мокотовъ), 12-й—шт.-кап. Пав. Евд. **Сорокинъ** (Литовская 7), 13-й—шт.-кап. Владм. Викт. **Кренке** (Іерусал. 12), 14-й—кап. Іос. Юльян. **Копытынскій** (Нововеликая 2), 15-й шт.-кап. Георг. Никл. **Кириченко** (Іерусал. 9.), 16-й—кап. Владм. Ѳед. **Алексѣевъ** (Мокотов. 10), нестроевой—шт.-кап. Ал-ѣй Никл. **Овсянниковъ** (Закрочим. 6), стар. врачъ сс. Вас. Дм. **Бѣлюстинъ** (Н.-Съѣздъ 6), капельм. кскр. Францъ Венцесл. **Янель** (Конвикт. 3), зав. муз. ком. и дѣлопр. полков. суда подпор. Мих. Алдр. **Микулинскій** (Закрочим. 6).

Лейбъ-Гвардіи Волынскій полкъ.

(Новолипье 2, тел. 3-94).

Ком. полка ген.-м. Алдръ Феод. **Турбинъ** (Новолипье 2, тел. 92-33), ст. плк.: Як. Мих. **Офросимовъ** (Польная 32), 2-ой ст. плк. Плат. Гавр. **Рудницкій - Сипайло** (Складовая 4), ком. батал.: плк.: 1-го Алдръ Арнольд. **Медеръ** (Новолипье 2), 2-го Ник. Павл. **Марченко** (Марш. 15), 3-го Мих. Ник. **Кузнецовъ 2-й** (Стальная 51, тел. 227-27), 4-го Петръ Ник. **Кузнецовъ 1-й** (Кошиковая 30, тел. 122-16), нач. хоз части Владм. Павл. **Худяковъ** (Переѣздъ 10, тел. 246-02), мл. шт.-офиц. полк.: Ник. Ив. **Гвайта** (лаг.-Мокотовъ, тел. 248-45), Владм. Ив. **Замшинъ** (Кошиковая 43), Іосафъ Іосаф. **Ступинъ** (лаг.-Мокотовъ), Петръ Павл. **Тишевскій** (Польная 54, тел. 209-06), полк. адъют. поруч. Мих. Мих. **Лыщинскій** (Новолипье 2, тел. 151-68), ком. ротъ: кап.: 16-й роты Петр. Степ. **Рогальскій** (Широкая 3), 6-й Іос. Іос. **Околовичъ** (Волчья 61), 7-й Леон. Матв. **фонъ-Кохъ** (Гожая 51), 10-й Ник. Влад. **Добровольскій** (Гожая 51, тел. 197-87), Е. В. р. Алдръ Георг. **Казбекъ** (б. Королев. зам. тел. 35-78), 3-й Владм. Игн. **Висковскій** (Кошиковая 38), 8-й Конст. Ник. **Новиковъ**

(лаг.-Мокотовъ), 11-й Ант. Алдр. **Житкевичъ** (Нововейск. 17), 5-й Владм. Владм. **Андреевъ** (Нововейск. 5, тел. 73-69), 9-й Серг. Никл. **Чарыковъ** (Вспульн. 9), 12-й Мих. Ив. **Былинскій** (Гусья 24, тел. 3-64), шт.-кап.: 4-й Леон. Ив. **Мудровъ** (Кошиков. 5), 15-й Никл. Никл. **Левицкій** (лаг. Мокотовъ), пор.: 13-й Алдръ Ив. **Гершельманъ** (Теплая 32), 14-й Владм. Евг. **Яцимірскій** (Маршалк. 9, тел. 21-07), ком. нестр. роты и зав. хлѣбопек. шт.-кап. Пав. Викт. **Мозгалевскій** (Гусин. 24), нач. учебн. ком. кап. Мих. Владм. **Амельяновичъ-Павленко** (Переѣздъ 10), нач. пул. ком. пор. Конст. Ив. **Краховецкій** (Широкая 3), нач. ком. разв. пор. Викт. Петр. **Борейко** (Широкая 19, тел. 243-63), дѣлопр. полк. суда и зав. школ. солд. дѣт. подпор. Леон. Никл. **Трескинъ** (Долгая 30, тел. 222-95), завѣд. солд. лавк. Дм. Дм. **Чихачевъ** (Широкая 3), нач. ком. сл. связи и зав. кон. орд. подпор. Мих. Анемподист. **Смирновъ** (Широк. 3), стар. врачъ кс. Степ. Алдр. **Поповичъ** (Пенкная 62, тел. 69-70), зав. лаз. кскр. Серг. Фед. **Петровъ** (Переѣздъ 10), полк. свящ. Серг. Фед. **Петропавловскій** (Переѣздъ 10), полк. казн. нс. Мих. Лавр. **Григоровичъ** (Новолипье 2), дѣлопр. по хоз. части ттс. Никиф. Вас. **Лобановъ** (Новолипье 2), зав. оруж. ттс. Ив. Гавр. **Третьяковъ** (Переѣздъ 10), капельм. кскр. Владм. Ант. **Павелка** (Переѣздъ 10), полк. кварт. гс. Андр. Ив. **Гришинъ** (Переѣздъ 10).

Управленіе отдѣльной гвардейской кавалерійской бригады.

(Мокотовская 52).

Начальн. бригады Свиты Его Величества ген.-м. Владм. Христофор. **Роопъ** (Владимир. 12).

Старш. адъют. ротм. кн. Леон. Вис. **Елецкій** (Кошик. 17).

Лейбъ-гвардіи Уланскій ЕГО ВЕЛИЧЕСТВА полкъ.

(Лазенки, тел. канц. 3-96, ком. пол. 2-81, офиц. собр. 3-98).

Ком. полка Свиты Его Величества ген.-м. Густ. Карлов. **Маннергеймъ** (Черняк. 35), пом. его по строев. части плк. Никл. Павл. **Люце** (Уланск. 31), пом. ком. п. по хоз. ч. плк. Ив. Алдр. **Полторацкій** (Уланск. 31), мл. шт.-оф. плк. Вас. Каз. **Гловацкій** (Вейская 9); ком. эск.: Его Величества ротм. Серг. Мих. **Молоствовъ** (Вейская 19), 2-го Евг. Мих **Макѣевъ** (Уланск. 31), 3-го шт.-ротм. Леон. Деан. **Суботичъ** (Уланск. 31), 4-го флиг.-адъют. ротм. кн. Георг. Никл. **Эристовъ** (Уланск. 31), 5-го шт.-ротм. Конст. Конст. **Пржездзецкій** (Фоксаль 6), 6-го ротм. бар. Левъ Карл. **Притвицъ** (Мокотов. 61), полк. адъют. Евг. Сем. **Главче** (Мокотов. 8), шт.-ротм. Мих. Мих. **Здроевскій** (Улан-

ская 31), шт.-ротм. Серг. Мих. **Бибиковъ** (Уланск. 31), завѣд. оруж. полк. квартирм. и зав. нестр. ком. шт.-ротм. Фед. Фед. **Грязновъ** (Уланск. 31), шт.-ротм. Алдръ Алдр. **Домонтовичъ I** (Уланск. 31), шт.-ротм. Серг. Алдр. **Домонтовичъ II** (Уланск. 31), пор.: Вас. Серг. **Гершельманъ** (Уланск. 31), Алдръ Никл. **Пуговочниковъ** (Уланск. 31), Владм. Мих. **Бибиковъ** (Уланск. 31), Алдръ Алдр. **Кобелевъ** (Уланск. 31), Алдръ Алдр. кн. **Голицынъ** (Уланск. 31); корн.: Вас. Владм. **Гурѣевъ** (Уланск. 31), бар. Георг. Фед. **Кридеренъ** (Нововейск. 8), Бор. Евг. **Мартыновъ** (Нововейск. 8), бар. Кипр. Кипріан. **Бистромъ** (Уланская 31), полк. казн. Дм. Ал-ѣев. **Ковалинскій** (Уланск. 31), Мих. Мих. **Левшинъ** (Кошиков. 45), Пав. Павл. **Салтыковъ** (Уланск. 31), Конст. Мих. **Холявко** (Натолинск. 7), Алдръ Сем. **Главче** (Мокотовск. 8), Георг. Фед. **Богуцкій** (Шопена 8), Афизъ ханъ Максудовъ **Алихановъ-Аварскій** (Гожая 39), Владм. Автоном. **Побѣдоносцевъ** (Кошиков. 17), Серг. Павл. **Потоцкій** (Мокотовск. 61), Кельбали ханъ **Нахичеванскій** (Гожая 39), Алдръ Карл. **Фехнеръ**, Никл. Мих. **Алексѣевъ** (Уланская 31), Бор. Ал-ѣев. **Борзенко** (Вспульн. 61), Никл. Корнил. **Помазановъ** (Кошиков. 15), бар. Алдръ Алдр. **Корфъ** (Уланск. 31); мед. врачъ Матв. Гавр. **Цитовичъ** (Натолинск. 9), ветер. врачъ Никл. Павл. **Лѣсковъ** (Нововейск. 14), свящ. Вас. Леонт. **Цѣлицо** (Польная 54), лекарь Анат. Мих. **Шатъ** (Мокотовск. 65), мл. вет. врачъ Никл. Степ. **Васильевъ** (Нововейск. 14), дѣлопр. Людв. Вильг. **Гацке** (Уланск. 31), оруж. маст. Бониф. Павл. **Поповъ** (Розбратъ 2), кл. мед фельд, Ал-ѣй Дм. **Заичкинъ** (Уяздов. 8), капельм. кр. Ив. Леопол. **Браунъ** (Кошиковая 17).

Л.-гв. Гродненскій Гусарскій полкъ.

(Лазенки, тел. 3-97).

Команд. полка Свиты Его Величества ген.-м. кн. Никл. Алдр. **Енгалычевъ** (Лазенков. паркъ, Мыслив. двор.), пом. его: по строев. части плк. Юр. Конст. **Устимовичъ** (Черняков. 35), по хозяйств. части плк. кн. Пав. Дав. **Аргутинскій-Долгоруковъ** (Натолинск. 10), мл. шт.-оф. плк. кн. Георг. Дав. **Аргутинскій-Долгоруковъ** (Гусар. офиц. флиг.), команд. эскадр.: эск. Е. В. И. Г. ротм.: Никл. Никл. **Шмидтъ** (Гусар. оф. флиг.), 2-го эск. Серг. Никл. **Лазаревъ** (Гусар. оф. флиг.), 3-го эск. Евг. Сем. **Федоровъ** (Шопена 10), 4-го эск. Серг. Мих. **Замараевъ** (Мокотовск. 16), 5-го эск. Дм. Петр. **Кашменскій** (Гусар. оф. флиг.), 6-го эск. Никл. Серг. **Ильенко** (Гусар. оф. флиг.), полк. адъют. пор. кн. Мих. Петр. **Аргутинскій-Долгоруковъ** (Натолин. 10), нач. полк. учебн. ком. пор. Алдръ Григ. **Синицынъ** (Служев. 7),

пом. нач. полк. уч. ком. корн. Серг. Аваким. **Векиловъ** (Служевская 7), зав. оруж., нестр. ком. и полк. квартерм. корн. Дм. Сем. **Мартыновскій** (Шопена 1), полк. казн. пор. Алдръ Антон. **Наркевичъ** (Іерусалим. 56), зав. сапер. ком. пор. Викт. Петр. **Шеинъ** (Гусар. оф. флиг.), зав. шк. и дѣлопр. полк. суда пор. Никл. Никл. **Шутлевортъ** (Пенкная 4), мл. офиц.: шт.-ротм. Бор. Антон. **Добржіяловскій** (Гусар. оф. флиг.), Серг. Никл. **Гатовскій** (Гусар. оф. флиг.), бар. Владм. Владм. **Штейнгейль** (Натолинск. 6), пор.: Петръ Петр. **Дурново** (Гусар. оф. флиг.), Алдръ Никл. **Гатовскій** (Гусар. оф. флиг.), Владм. Владм. **Крыжановскій** (Гусар. оф. флиг.), корн.: Ал-ѣй Евг. **Панчулидзевъ** (Уяздовск. 4), Никл. Антон. **Бахмутовъ** (Складов. 4), Владм. Ант. **Наркевичъ** (Іерусалим. 56), Георг. Никл. **Дорошевскій** (Волчья 31), Викт. Ричард. **Бекманъ** (Велькая 11), Никл. Ив. **Матковскій** (Гусар. оф. флиг.), Владм. Павл. **фонъ-Дервизъ** (Шопена 12), Владм. Ив. **Воейковъ** (Гусар. оф. флиг.), ст. врачъ кс. Никл. Ив. **Калиновскій** (Польн. 32), мл. вр. нс. Алдръ Никл. **Вульпе** (Гусар. оф. флиг.), ст. ветер. врачъ кс. маг. ветер. наукъ Серг. Ив. **Четвериковъ** (Нововейск. 5), мл. ветер. вр. нч. Анат. Игн. **Грабя-Мурашко** (Каликста 18), дѣлопр. к кр. Конст. Ал-ѣев. **Смольяниновъ** (Гусар. оф. флиг.), полк. свящ. прот. Алдръ Вас. **Успенскій** (Волчья 54а), кл. оруж. маст. кр. Бор. Як. **Лихнякевичъ** (Гусар. оф. флиг.), чинов. для обуч. труб. отст. ттс. Францъ Сем. **Койзаръ** (Гусар. оф. флиг.).

Управленіе л.-гв. 3-й артиллерійской бригады.

(Управленіе – Кошиковая 79, тел. 3-99,

офиц. собр.—уг. Феодора и Гожей, тел. 55-99).

Команд. бригады г.-м. гр. Викт. Викт. **Доливо-Добровольскій-Евдокимовъ** (Маршалк. 32). Команд. 1-го див. плк. Серг. Аркад. **Войно-Оранскій** (Пенкная 5), 2-го див. плк. Леон. Генр. **Скерскій** (Маршалк. 31). Команд. батар. плк.: 1-й Е. В.—Павелъ Григ. **Мещериновъ** (Нововейск. 16), 2-й—Мих. Иллар. **Шиловъ** (Нововейск. 1), 3-й—Владм. Тим. **Бѣляевъ**, 4-й—Пав. Іосиф. **Орелъ** (Польная 62), 5-й—Никл. Петр. **Чуйкевичъ**, 6-й—Иванъ Григ. **Пащенко** (Волчья 53). Бриг. адъют. шт.-кап. Бор. Мих. **Альтфатеръ** (Вспульн. 19), бриг. казн. пор. Вяч. Викт. **Федоровъ 2-й** (Маршалк. 35), бриг. квартирм. пор. Алдръ Алдр. **Яннау** (Гожая 45), адъют. 1-го див. подпор. Владм. Никл. **Сибилевъ** (Гожая 72), адъют. 2-го див. подпор. Алдръ Алдр. **Хорунженковъ** (Пенкн. 47), дѣлопр. бриг. суда пор. Алдръ Гавр. **Лихачевъ** (Польн. 73).

3-я Его Императорскаго Высочества Великаго Князя Георгія Михаиловича батарея гвардейской конно-артиллерійской бригады.

(Лазенки, тел. 49-10).

Ком. бат. плк. Никл. Іосиф. **Завадовскій** (Волчья 5), старш. офиц. кап. Левъ Нилов. **Кирпичевъ** (Уланск. 31), мл. офиц.: шт.-кап. Владм. Степ. **Шимера** (Уланск. 31), шт.-кап. Петръ Никл. **Бѣляевъ** (Кошиков. 11) и подпор. Петръ Валер. **Бекаревичъ** (Служевск. 5).

Управленіе 8 артиллерійской бригады.

(Прага, Эспланадн., тел. канц. 42-76 и собр. 213-92).

Командиръ бригады г.-м. Владм. Альберт. **Зедергольмъ** (въ раіонѣ бригады каз. зд. 146), завѣд. парков. имущ. пдплк. Владм. Анаст. **Буба** (Брестская 4), бриг. казн. пор. Алдръ Алдр. **Вешняковъ** (въ раіонѣ бриг. каз. зд.), бриг. адъют. пор. Никл. Владм. **Главацкій** (въ раіонѣ бриг. каз. зд.), старш. мед. вр. кс. Эмиль Іоганов. **Розенталь** (въ раіонѣ бриг. каз. зд.), старш. ветерин. врачъ Алдръ Ал-ѣев. **Авринскій**, дѣлопр. упр. бриг. нс. Никл. Петров. **Конде-Марквотъ-Ренгартенъ** (Н. Стальная 6), младш. медиц. вр. ка. Мих. Никл. **Тимофѣевъ**, технич. мастера: Алдръ Вас. **Волковъ** (Виленская 31), кс. Мих. Ильичъ **Павловъ** (Инженерная 9), бриг. священ. Леонтій **Яроцкій** (Виленская 19), команд. 1-й див. полк. Дмитр. Георг. **Савицкій** (въ раіонѣ бриг. каз. зд.), адъют. 1-го див. Викт. Ив. **Стрекозовъ** (Н. Стальн. 6), команд. 1-й батар. подпол Влад. Никл. **Борзенковъ** (Александ. 2), команд. полубат.: кап. Влад. Альфонс. **Рудовскій** (въ раіонѣ бат. каз. зд.), шт. кап. Серг. Павл. **Кутуковъ** (Н Стальная 10), команд. взвод.: пор. Дмитр. Петр. **Кордуновъ** (Чиншевая 4), пор. Влад. Ефгр. **Грушвицкій** (Торговая 14), пор. Ник. Иван. **Лысенко** (Инженерная 9), команд. 2-й батар подп. Иван. Иван. **Приходько** (Служебная 5), команд. полубат.: кап. Бор. Влад. **Булахъ** (Новый-Съѣздъ 3), кап. Конст. Вильг. **Спувъ** (Н. Стальная 4), команд. взвод.: шт.-кап. Мих. Яков. **Дуброва** (Экспланадная 4), пор. Аркад. Аркад. **Фогель** (Экспланадная 4), команд. 3-й батар. подпол. Никл. Алекдр **Фокъ** (Брестская 4), команд. полубат.: кап. Никл. Яков. **Арановичъ** (Спорная 1), шт.-кап. Никл. капит. **Слотовъ** (Н. Стальная 4), команд. взвод.: шт.-кап. Пав. Іуст. **Павловъ** (въ раіонѣ бр каз. зд.), пор. Конст. Конст. **Эрнстъ** (офицер. соб. Эксплан. 5), подпор. Никл. Никл. **Семеновъ** (Цитадель кв. ген. Чернявскаго 33), команд. 2-го дивиз. полков. Мих. Влад. **Ломиковскій** (Н. Стальн. 6), адъют.

2-го дивиз. пор. Илья Ив. **Тихонравовъ** (въ раіонѣ бр. каз. зд.), команд. 4-й батар. подп. Алек. Алек. **Макшеевъ** (Виленская 13), команд. полубат.: кап. Аппол. Дмит. **Московенко** (Широкая 26), шт.-кап. Андр. Васил. **Короваевъ** (Широкая 26), команд. взвод.: пор. Влад. Павл. **Марсовъ-Тишевскій** (въ раіонѣ бриг. каз. зд.), пор. Дмит. Иван. **Павловскій** (въ раіонѣ бриг. каз. зд.) пор. Эдвинъ Рудол. **Пастенаци** (Н. Стальная 14), команд. 5-й бат. полк. Мих. Иван. **Репьевъ** (Виленская 13), команд. полубат.: кап. Сергѣй Алек. **Захаревичъ** (Виленская 19), кап. Пав. Порф. **Краснопѣвцевъ** (въ раіонѣ бриг. каз. зд.), команд. взвод.: пор. Ал-ѣй Георг. **Костко** (въ раіонѣ бр. каз. зд.), пор. Ал-ѣй Висар. **Савицкій** (Средняя 12), подп. Иван. Яков. **Дрейманъ** (Н. Стальная 4), команд. 6-й батар. подп. Ив. Никл. **Болотниковъ** (Королевская 10), команд. полубат.: кап. Никл. Юліан. **Торскій** (Н. Стальная 4), шт.-кап. Никл. Павл. **Павловъ** (Бруковая 28), команд. взвод.: пор. Бор. Никл. **Градецкій** (Инженерная 9), пор. Всев. Никл. **Кучинъ** (Инженерная 9), подпор. Алек. Лонг. **Каравай-Метелицкій** (Широкая 26).

15-й Мортирный артиллерійскій дивизіонъ.

Командиръ дивизіона плк. Алдръ Фед. **Заиковскій** (Вейкая 2), команд. 1-й батар. пдплк. Алдръ Алдр. **Сухановъ** (Журавлиная 35), команд. 2-й батар. Вадимъ Никл. **Геништa** (Журавлин. 24), и. д. адъют. дивиз. шт.-кап. Ив. Ив. **Подаруевъ** (б. ф. Сливицкій). Казначей дивиз. шт.-кап. Владм. Павлов. **Бурковскій** (б. ф. Сливицкій). Дѣлопроизв. Управл. дивиз. нс. Петръ Саввичъ **Спиридоновъ** (Прага, Заокоповая 3).

Штабъ 13-й кавалерійской дивизіи,

(Хмѣльная 16, тел. 111-34).

Начальн. див. ген.-л. кн. Георг. Алдръ **Тумановъ** (Уяздовская 37). Ком. 2 бриг. ген.-м. Глѣбъ Мих. **Ванновскій** (Аллея Розъ 10). Начальн. шт., полк.Клавдій Иннокен. **Максимовичъ** (Польная 54). Ст. адъют.: кап. Левъ Георг. **Давыдовъ** (Пенкная 68), подъес. Мих. Георг. **Свиридовъ** (Новостальная 4). Об.-офиц. для пор., шт.-ротм. Алдръ Христоф. Бар. **фонъ-Дистерло** (Пенкная 68). Дѣлопроизв., ка. Юл. Иван. **Гордзевичъ** (Смольная 40).

2-ой Оренбургскій казачій полкъ.

(Прага, Сливицкая, тел. 3-76).

Команд. п., полк. Ѳед. Ник. **Михайловъ** (Прага, Сливицкая, офиц. фл.), Помощ. ком. п.: по хоз. ч., войск. старш. Вас. Вас.

Авдѣевъ (Прага, Сливицкая, офиц. фл.), по стр. ч., войск. ст. Никл. Павл. **Смолинъ** (Конопацкая 4). Ком. сотенъ: 1-й ес. Дм. Агафон. **Пановъ**, 2-й ес. Влад. Павл. **Пустахановъ**, 3-й подъес. Вас. Григ. **Волженцевъ** (всѣ Прага, Сливицкая, офиц. флиг.). 4-й ес. Григ. Дм. **Петровъ** (Новостальная 10), 5-й ес. Ив. Петр. **Терскій**, 6-й Мортирій Ѳед. **Доможировъ** (оба Прага, Сливицкая, офиц. фл.).

Штабъ инспектора полевыхъ инженерныхъ войскъ Варшавскаго военнаго округа.

(Прага, Скарышевская 822).

Инспекторъ полев. инж. войскъ округа, г.-м. Ив. Ант. **Немиловъ** (Маршалковская 33). Нач. шт. полк. Евг Дм. **Ризаки** (Волчья 72). Ст. адъют.: по хоз. части шт.-кап. Степ. Влад. **Титовъ** (Прага, Петербургская 8), по стр. ч. шт.-капит. Леонидъ Петр. **Жуковъ** (Повонзки, саперный лагерь).

9-ый саперный баталіонъ.

(Новая - Прага, Эспланадная, тел. 66 - 64).

Командиръ баталіона, полк. Никл. Ив. **Свѣшниковъ** (Эспланадная, казенное зданіе). Помощн. его: по стр. ч. полк. Алдръ Алдр. **Маркіановичъ** (Электор. 25), по техн. и хоз. ч. подплк. Алдр. Панфил. **Сервецкій** (Эспланадная, казенное зданіе). Команд. ротъ: кап.: 1-й—Ив. Ив. **Бениксонъ** (Кошиков. 12), 2-й—ш.-к. Вячесл. Всев. **Рудинъ** (Н.-Стальная 4), 3-й—ш.-к. Владм. Ник. **Ивановъ** (Эспланадная, казенное зданіе), тел. роты шт.-к. Алдръ Конст. **Шубниковъ** (Виленская 29). Батал. адъют. пор. Ник. Григ. **Сагайдаковскій** (Малая 11). Мл. офиц.: шт.-к. Алдръ Влад. **Гербертъ** (Виленская 31), Стеф. Ал-еѣ. **Пилипенко** (Торговая 14), Ив. Виктор. **Малаховскій** (Виленская 29), поруч.: Влад. Ник. **Чеботаревъ** (Эспланадная 4), Никол. Викт. **Малаховскій** (Виленская 29), Мих. Макар. **Филатовъ** (Кемпная 6), Ив. Алек. **Модестовъ** (Н.-Стальная 4), Мечиславъ Стеф. **Венжикъ** (Торговая 33), подпор.: Георг. Серг. **Павловъ** (Кошиковая 12), Влад. Конст. **Асмусъ** (Торговая 14), Генр. Людв. **Миллеръ** (Виленская 29), Бор. Сер. **Краевскій** (Виленская 9). Начальн. электроосв. станціи, кап. Ник. Петр. **Киселевъ** (Служевская 2). Завѣд. пол. инж. паркомъ шт.-к. Ник. Мих. **Зеленко** (Повонзки, теплые связи). Нач. нестр. команды кап. Андр. Ив. **Барки** Н.-Стальн. 4), Старшій врачъ кс. Владм. Вас. **Дараганъ** (Бруковая 20). Дѣлопроизв. по хоз. части ттс. **Андреевъ** (Н.-Стальная 6). Бат. казначей кр. Пав. Ант. **Лозовой** (Малая 13а). Завѣд. оруж. нс. Раф. Ив. **Дегтеревъ** (Н.-Стальная 4).

15-ый саперный баталіонъ.

(Повонзки, тел. 47-84).

Команд. бат. полк. кн. Ник. Ив. **Тумановъ** (Повонзки). Помощн. ком. бат.: полк. Ив. Стан. **Саскій** (Сѣнная 14), подплк. Мих. Ник. **Левашевъ** (Трембацкая 7). Командиры ротъ: капитаны: 1-й роты Евг. Ив. **Смирновъ**, 2-й Влад. Алдр. **Мейеръ**, 3-й Вяч. Георг. **Вейденбаумъ**, в.-т. роты Левъ Іосиф. **Левковскій**, и. д. начальн. электроосвѣт. ст. шт.-кап. Петръ Петр. **Рѣдькинъ**, и. д. начальн. нестр. ком. пор. Ал-ѣй Алдр. **Шимановскій**, бат. адъют. пор. Ник. Андр. **Вонсяцкій**, шт.-кап. Алдръ Викент. **Глѣбовичъ**, пор. Сем. Григ. **Высотскій** (всѣ Повонзки), шт.-кап. Петръ Петр. **Грязновъ**, подпр. Влад. Ив. **Грязновъ** (Повонзковская 12), шт.-кап. Анат. Алдр. **Любарскій** (Бодуэна 5), пор. Алдръ Павл. **Гетенко**, (Аллея Шуха 19), подпр. Ник. Ник. **Экскузовичъ** (Повонзки), пор. Евг. Ив. **Феттеръ** (Повонзковская 2), пор. Бор. Дм. **Солодкій** (Повонзковская 2), шт.-кап. Пав. Геннад. **Передковъ** (Повонзковская 2), подпр.: Сем. Платон. **Балычевъ** и Георг. Львов. **Чертовъ** (Окоповая 61), ст. вр. кс. Ив. Ив. **Ефимовъ** (Нововейская 21), батал. казнач. ка. Іос. Фом. **Велебицкій** (Повонзки), дѣлопроизв. по хоз. ч. ка. Андр. Дмитр. **Ерохинъ** (Бондарная 24), завѣд. оруж. ка. Анат. Дм. **Кожевниковъ** (Тамка 29), свящ. Ник. Наркис. **Селецкій** (Повонзки).

29-й пѣхотный Черниговскій полкъ.

(Цитадель, тел. 3-50).

Команд. полка полк. Алдр. Павл. **Алексѣевъ** (Цитадель 6), ст. шт.-оф. полк. Фед. Матв. **Ивановъ** (Цитадель 6), команд. батал.: 1-го подплк.: Ник. Алдр. **Щедродаровъ** (Цитадель 82), 2-го—Алекс. Сем. **Щеголевъ** (Фортъ № 1), 3-го—Як. Ник. **Булашевичъ** (Цитадель 23), 4-го—Серг. Ник. **Ловейко** (Цитадель), нач. хоз. ч. подплк. Сем. Григ. **Ждановъ** (Волчья 50), ком. ротъ: капит.: 1-й—Леон. Мих. **Галактіоновъ** (Цитадель 63), 2-й—Мих. Игнат. **Цымпаковъ** (Цитадель 30), 3-й—Серг. Ник. **Зеленскій** (Цитадель), 4-й—Пав. Григор. **Залтарскій** (Костельная 12), 5-й—Алдр. Алдр. **Кузьминъ** (Маримонтъ), 6-й—Марк. Антон. **Калькштейнъ** (Электоральная 11), 7-й—Дм. Пантелейм. **Мунтянъ** (Фортъ № 1), 8-—Влдм. Мих. **Маргаритовъ** (Законтн. 3), 9-й—Ник. Никит. **Заходякинъ** (Цитадель 63), 10-й — Петръ Франц. **Димеръ** (Закрочимская), 11-й — Илья Алекс. **Королевъ** (Цитадель 4), 12-й — Вас. Леонт. **Семеновъ** (Цитадель), 13-й—Евг. Митроф. **Шишипторовъ** (Долгая 18), 14-й—Серг. Ив. **Пе-**

тропавловскій (д. Потоки), 15-й—Ник. Ив. **Юзюкъ** (Цитадель 63), 16-й—Еф. Вас. **Скульскій** (Фортъ № 3), начальн. учебн. команды пдплк. Владим. Филим. **Бабчинскій** (Цитадель 63), ком. нестр. роты пор. Ив. Ив. **Микитьянъ** (Цитадель), нач. ком. развѣдч. пор. Серг. Владм. **фонъ-Ланге** (Маримонтъ), начальн. службы связи пор. Дм. Конст. **Аммонъ** (Цитадель), мл. офиц.: шт.-кап.: Алдръ Ероф. **Ризникъ**, Ив. Евс. **Григорьевъ**, Ник. Ив. **Голяховскій**, Діон. Цез. **Чижевскій**, Дм. Ив. **Леваковскій**, Петръ Вас. **Толмачевъ**, Стан. Леонт. **Юзефовичъ**, Гарольдъ Артур. **Еленскій**, Владм. Алекс. **Щекотихинъ**, нач. пулем. ком. Ник. Ив. **Сандыревъ**, мл. оф.: пор.: Дм. Петр. **Николаевъ**, Владм. Вас. **Вакуло**, Леонт. Петр. **Нороновичъ**, Владм. Павл. **Бею**, Владм. Демьян. **Марковъ**, Владм. Алекс. **Тереховъ**, Викт. Алекс. **Павленко**, Ник. Митроф. **Голубевъ**, Алекс. Алекс. **Ивановъ**, Пав. Ник. **Толоконниковъ**, Алдръ Діонис. **Кольцъ**, Мих. Павл. **Лебедевъ**, Плат. Степ. **Вишницкій**, Дм. Петр. **Стихій**, Леонъ Эдуард. **Готкевичъ**, полк. адъют. пор. Киріакъ Владм. **Косенко**, мл. оф.: подп. Серг. Ильичъ **Хорхоринъ**, Эразмъ Вас. **Берковъ**, Григ. Алдр. **Дубовикъ**, Анат. Фед. **Лисицынъ**, Елпидифоръ Ант. **Гвоздовскій**, Алдръ Вас. **Бакеркинъ**, Вас. Бор. **Гулько**, Вал. Алдр. **Шураковъ**, Фр. Ад. **Бизакъ**, Алдръ Фед. **Пархоменко**, Конст. Ник. **Барсовъ** и пор. Мих. Антон. **Климовъ**, кл. чин.: ст. врачъ кс. Ник. Яковл. **Левисъ** (Маршалк. 81), мл. вр.: нс.: Ром. Алдр. **Дементьевъ**, Ник. Мих. **Кузьминскій**, лекарь Эфраимъ Моис. **Казасъ**, полк. казн. ка. Евг. Ив. **Слѣпцовъ** полк. кварт. гскр. Мак. Герас. **Кучинскій**, дѣлопроизв. по хоз. ч. ка. **Захаровъ**, кл. фельд. кр. Понтій Никиф. **Донсковъ**, капельм. кр. Владсл. Ив. **Лесневскій**, полк. свящ. Іоаннъ Андр. **Соколовъ**.

30-й Полтавскій пѣхотный полкъ.

(Людная № 11, тел. № № 72-12 и 202-58).

Команд. полка плк. Алдръ Сем. **Мадритовъ** (Натолин. 8), ст. шт. офиц. плк. Ив. Мих. **Доватуръ** (Журавл. 4), пдплк.: нач. хоз. час. Алдръ Алдр. **Лапчинскій** (Шопена 15), ком. батал.: 1— Петръ Алдр. **фонъ-Лангъ** (Служевск. 5), 2 — Серг. Ив. **Алешинъ** (Іерусалим. 14), 3 — Алдръ Сем. **Федоровъ** (Красн.-Креста 6), 4 — Ник. Андріан. **Пищолко**, (Журавл. 15), младш. шт. оф. подплк. Нилъ Сем. **Занковъ** (Кошиков. 12), коман. ротъ: капит.: 1—Фед. Мих. **Реутовскій** (Садов. 6), 2 — Петръ Вас. **Коцюбинскій**, 3 — Изотъ Діомид. **Потера**, 4 — Петръ Ив. **Протасовъ** (Солецъ 20а), 5—Викт. Фед. **Абрамовъ**, 6—Алекс. Алдр. **Кириловъ** (Солецъ 20а), 7 — Влад. Леон. **Николаевъ**, 8 — Евг. Марк. **Дзюрковскій** (Мокотов. 31), 9—Ник. Лонгин. **Большевъ** (Розбратъ 2), 10—Серг. Ив. **Ворченко** (Мокотов. 3). 11—Алдръ

Павл. **Поповъ**, 12—шт.-кап. Серг. Вас. **Тиминскій** (Новогород. 9), капит.: 13—Фед. Никит. **Долголиковъ** (Марш. 46), 14—Викт. Ник. **Худяковъ** (Пенкн. 41), 15—Бол. Франц. **Яссовичъ** (Марш. 25). 16—Пав. Павл. **Токаревъ** (Іерусалим. 14), нач. уч. ком. капит. Алдръ Фед. **Верещагинъ** (Солецъ 20а); младш. оф.: шт.-кап.: Алдръ Антон. **Святовецъ-Валевичъ** (Уяздов. 16), Евг. Конст. **Матковскій** (Коперн. 8), Олимпъ Вас. **Булатовъ** (Людная 11), Мартиросъ Григ. **Вартановъ** (Черняковск. 38), Евг. Конст. **Кумельскій** (Вспульн. 54), Ник. Мих. **Бугрѣевъ** (Долгая 25), Ант. Осип. **Бискупскій**, Іос. Алекс. **Антиповъ**, Алдръ Мих. **Овсянко** (Солецъ 20а), Петръ Алдр. **Купидоновъ** (Пенкная 64), Алекс. Прохор. **Васильевъ**, Петръ Петр. **Волковъ** (Вилянов. 24), Мих. Павл. **Бакуревичъ** (Бѣляны), Владм. Ив. **Данилевскій** (Солецъ 105), Пав. Іоаким. **Бушуевъ** (Іерусалим. 12), поруч.: Ник. Степ. **Анисимовъ**, Ник. Сем. **Тимофѣевъ** (Ново-Вейская 18), Ник. Сем. **Погорѣловъ** (Черняков. 92), Евг. Алдр. **Соколовъ**, Густ. Іоган. **Мардеръ** (Уяздовск. 18), Никл. Конст. **Малевичъ** (Іерусалимск. 12), Влад. Евг. **Ждановъ**, Ник. Виктор. **Королевичъ** (Черняк. 38), Арк. Семен. **Ролько** (Натолинск. 10), Модестъ Модест. **Лавровъ**, Афан. Зинов. **Верещагинъ** (Красн. креста 6), Петръ Петр. **Соловьевъ** (Зельная 12), полк. адъют. подпруч. Алдръ Всевол. кн. **Путятинъ** (Черняк. 93), подпоруч.: Дм. Дм. **Барталевъ**, Петръ Сем. **Куделинскій** (Черняков. 93), Мих. Никит. **Гурьевъ** (Кошик. 50), Андр. Ник. **Вороновъ** (Черняков. 93), Алдр. Гавр. **Лукинъ** (Солецъ 20а), Степ. Яковл. **Солоха** (Бѣляны), Ник. Алекс. **Войцеховскій** (Саксонская пл. 7), Бор. Павл. **Шороховъ** (Н.-Свѣтъ 69), Ѳед. Федор. **Вельчевъ**, Ник. Ник. **Левченко** (Цитадель), Петръ Ив. **Поповъ**, Георг. Мих. **Степановъ**, Ром. Конст. **Борженцкій**, Влад. Ник. **Судовскій**. Чиновники: ст. врачъ кс. Рич. Фридр. **Лаупманъ** (Журавл. 6), мл. вр. нс. Кондр. Ильичъ **Громзинъ** (Лазенков. 22), дѣлопр. кскр. Алдръ Мих. **Рачковъ** (Людная 15), кварт. ка. Гавр. Степ. **Степановъ** (Солецъ 20), казн. ка. Максимъ Сем. **Ширинкинъ** (Хмѣльная 102), завѣд. оружіемъ кр. Кир. Петр. **Покровскій** (Черняков. 22), капельм. кр. Фр. Ив. **Нуркевичъ** (Черняк. 38), полк. свящ. Іоаннъ Фед. **Казаринъ** (Огородная 8).

32-ой пѣхотный Кременчугскій полкъ.

(Грибная 45).

Команд. полка плк.: Вас. Алдр. **Ратко** (Уяздовск. ал. 29), ст. шт.-офиц. плк. Конст. Генр. **Мольденгаверъ** (Холодная 28), команд. 3-го бат. пдплк. Вас. Алдр. **Штейнбергъ** (Крахмальная 45), начальч. хоз. час. пдплк. Ник. Михайл. **Кочетковъ** (Сѣнная 14), команд. бат. 1-го пдплк. Геор. Карл. **Нейшильдъ**

(Желѣзная 55), 4-го пдплк. Флор. Стан. **Запасникъ** (Сосновая 9), 2-го пдплк. Ив. Адам. **Сидоровичъ** (Панская 31), ком. ротъ: кап.: 6 Влад. Андр. **Соммеръ** (Холодная 68), 2 Меч. Фом. **Кржешовскій** (Грибная 61), 9 Ник. Ник. **Филипповъ** (Желѣзная 40), 11 Пав. Федот. **Родинъ** (Грибная 61), 1 Мих. Мих. **Гербаневскій** (Желѣзная 83), 3 Ник. Флоров. **Куликъ** (Панская 111), 12 Дм. Михаил. **Криницкій** (фортъ № 6), 14 Ник. Влад. **Суетинъ** (Воронья 65), Ив. Ив. **Цихоцкій** (Желѣзная 85), 7 Влад. Ив. **Буколовъ** (Крахмальная 42), Учебн. к. Влад. Дм. **Закревскій** (Электоральная 32), 10 Алекс. Иллар. **Хальзевъ** (фортъ № 5), 13 Ник. Никол. **Аматовъ** (Грибная 68) 4 Ив. Порф. **Устименко** (Холодная 26), 5 Алекс. Серг. **Виноградовъ** (Крахмальная 49), 8 Мих. Петр. **Соколовъ** (Золотая 59а), 15 Влад. Адам. **Каннъ** (Смочая 11), нестр. шт.-капит. Эдм. Влад. **Бѣлинскій** (Желѣзная 66), начальн. пулем. ком. шт.-кап. Алекс. Павл. **Друнгинъ** (Цитадель зд. 9), нач. ком. развѣдч. пор. Алек. Петр. **Нестеровъ** (Сосновая 13), начальникъ служ. связи пор. Алдръ Павл. **Руженцовъ** (Велькая 1), млад. офиц. шт.-капит.: Янъ Янов. **Займеновскій** (Грибная 68), Бор. Фед. **Ковалевскій** (Вальцевая 25), Ив. Афан. **Ивановъ** (Грибная 45), Ив. Ив. **Третьяковъ** (Холодная 34), Ст. Ив. **Жабицкій** (фортъ № 7), Ив. Феод. **Биттэ** (Простая 19), Генн. Пав. **Бѣлозерскій** (въ команд.), Гавр. Іуліан. **Шавельскій**, Павелъ Геор. **Лазаревъ** (Желѣзная 83), Всев. Ив. **Буколовъ** (Крахмальная 49), Ив. Феод. **Ляхомскій** (Желѣзная 28), Серг. Иван. **Борисенко** (Грибная 45), Алдръ Алдр. **Мѣхоношинъ** (Желѣзная 43), Ник. Емельян. **Подоляко** (Сосновая 13), Бор. Михайл. **Снегиревъ** (Грибная 66), Петръ Алекс. **Дадукинъ** (Цитадель 9), Влад. Феоф. **Гавриловъ** (лагерь Бѣляны), Вячесл. Степ. **Степановъ** (Желѣзная 43), Дмит. Ник. **Оглоблинъ** (Грибн. 66), Эдуардъ Леонар. **Кадэ** (Желѣзная 43), Менан. Осип. **Масловскій** (Грибная 68), Мих. Осип. **Перегуда** (въ команд.), Леонидъ Ник. **Демьяновичъ** (Высокая 2), Алек. Никол. **Щегловъ** (въ командир.), Петр. Ник. **Тапперъ** (Вольская 13), Мих. Иван. **Ушаковъ** (Золотая 56а), поруч. Ник. Войц. **Гутковскій** (Холодная 16), Евген. Ив. **Лавровскій** (Грибная 45), Серг. Евгр. **Смирновъ** (Золотая 58), Ибр. Заман. **Шихастбековъ** (Грибная 66), Феод. Алдр. **Васильевъ** (Бѣлая 3), Стан. Павл. **Галенчикъ** (Огородная 27), Алек. Влад. **Казачинскій** (Огородвая 53), Дмит. Георгіев. **Бичевъ** (въ командир.), Семенъ Степ. **Косенко** (Іерусалимская 68), Алек. Вас. **Жуковъ** (Желѣзная 84), Мих. Евг. **Остроумовъ** (Грибная 68), Феод. Михаил. **Кочетковъ** (Холодная 50), ст. врачъ. кс. Викт. Дмитр. **Геристъ** (Нововейская 18), млад. вр. нс.: Алек. Алекс. **Труневъ** (Пріокоповая 21), Каз. Леон. **Дудревичъ** (въ коман-

дировкѣ), Ром. Стан. **Гурскій** (Эриванская 4), лекарь нс. Алек. Мих. **Махвиладзе** (Пріокоповая 21), плк. казн. ка. Леон. Михаил. **Терновскій** (Твердая 44), плк. кварт. тс. Евг. Алдр. **Григорьевъ** (Вольность 14), дѣлопр. по хоз. ч. Алек. Дан. **Якименко-Камишанъ** (Вольность 14), завѣд. оруж. кр. Ник. Козьмичъ **Миловановъ** (Вольская 44), капельмейст. кр. Вульфъ Эман. **Добржинецъ** (Грибная 45), полк. свящ. Ник. Мих. **Никольскій** (Грибная 61).

УПРАВЛЕНІЕ ВАРШАВСКОЙ МѢСТНОЙ БРИГАДЫ.

(Ново-Великая 31, тел. 18-28).

Начальникъ бригады г.-м. Алдръ Никл. **Умановъ** (Марш. 35). дежурный шт.-офиц. плк. Конст. Дмит. **Шрейдеръ** (Кошик. 7), Старш. адъют.: кап. Валеріанъ Роман. **Кутайсовъ** (Гожая 37), кап. Алдръ Ильичъ **Луцкій** (Великая 31).

Варшавскій Александровскій лазаретъ.

(Цитадель).

Старшій врачъ лазарета, сс. Феокт. Прокоф. **Ключаревъ** (Цитадель), старш. орд. лаз., д-ръ медицины, кс. Вас. Андрон. **Локтевъ** (Кошиковая 51), зав. хоз. лаз., ка. Ив. Ив. **Шерстневъ** (Цитадель), мл. орд. лаз.: нс. Влад. Антон. **Любарскій** (Цитадель), лекарь Лавр. Алекс. **Пирцхалава** (Марш. 58), управл. апт. лаз., ка. Феоф. Трофим. **Струковъ** (Цитадель).

Управленіе Варшавскаго уѣзднаго воинскаго начальника.

(Прага, Петербургская 501, тел. 3-39).

Уѣздный воинскій нач. плк. Мих. Мих. **Длусскій** (Прага, Петерб. 501).

Пріемъ ежедневно, кромѣ праздничныхъ и воскресныхъ дней, отъ 10-ти до 12-ти часовъ дня.

Пом. его, пдплк. Левъ Осип. **Багинскій**, (Прага, Петерб. 501). Завѣд. пересыльн. частью шт. кап. Ѳеод. Алдр. **Кондратьевъ**, Дѣлопроизв.: нс. Сергѣй Дмитр. **Климовскій**, нс. Ант. Вас. **Парфеновъ** (всѣ Прага, Петербургская 501).

Варшавская конвойная команда.

(Прага, Люблинская 822, тел. 3-80).

Начальникъ ком. подплк. Вас. Корнил. **Зайцевъ** (Св. Георгія 11, тел. 52-58). Млад. офицеры: шт.-кап. Никл. Никл. **Гурко-Омелянскій** (Прага, Люблин. 10), пор. Ал. Вас. **Смирновъ** подпр. Петръ Никл. **Кулагинъ** (оба Прага, Люблин. 822).

ГРАЖДАНСКОЕ ВѢДОМСТВО.

Варшавскій Генералъ-Губернаторъ, Командующій войсками Варшавскаго военнаго округа, Генералъ-Адъютантъ, Генералъ-отъ-кавалеріи, Георгій Антоновичъ **Скалонъ**

Помощникъ Варшавскаго Генералъ-Губернатора, дѣйствительный статскій совѣтникъ Антоній Оттовичъ **Эссенъ** (Крак.-Предм. 46).

Помощникъ Варшавскаго Генералъ-Губернатора по полицейской части г.-лейт. Левъ Карл. **Утгофъ** (Св.-Креста 33).

КАНЦЕЛЯРІЯ ГЕНЕРАЛЪ-ГУБЕРНАТОРА.

(Крак.-Предм. 46-48, тел. 3-02).

Директоръ канцеляріи, въ званіи камергера Высочайшаго Двора, дсс. Никл. Вас. **Харламовъ** (Крак.-Предм. 46).

Вице-Директоръ канцеляріи камеръ-юнкеръ Высочайшаго Двора кс. Никл. Алдр. **Толмачевъ** (Саксон. пл. 9).

Дѣлопроизводители: 1 дѣлопр. камеръ-юнкеръ Высочайшаго Двора ка. Серг. Петр. **Толбузинъ** (Замокъ), 2 дѣлопр. сс. Леон. Петр. **Соловьевъ** (Саксон. пл. 9), 3 дѣлопроизв. нс. Дм. Плат. **Макалинскій** (Саксон. пл. 9), 4 дѣлопроиз. сс. Конст. Іон. **Молчановъ** (Саксон. пл. 9), 5 дѣлопр. нс. Мих. Козьм. **Мошенскій** (Канонія 6). Ст. помощн. дѣлопр. высш. окл.: кс.: Мих. Андр. **Романенко** (Саксон. пл. 9), Конст. Никл. **Карсунскій** (Нововейск. 9), ка. Вас. Оттон. **фонъ-Бадеръ** (Нововейск. 3), нс. Владм. Мих. **Сергѣевъ** (Крак.-Предм. 48), кскр. Мих. Юліан. **Игнатовичъ** (Пенкн. 29). Низш. окл.: Исид. Иван. **Ивановъ** (Саксон. пл. 9), нс. Алдръ Алдр. **Софроновъ** (Каликста 13), ттс. Андр. Дм. **Дзеревяго** (Солецъ 20), ттс. Арт. Ив. **Сорока** (Саксон. пл. 9), гс. Владм. Ив. **Ивановъ** (Іерусал. 93), мл. помощн. дѣлопр.: ка. Никл. Фед. **Скрипкинъ** (Юнкер. 5),

ттс.: Евг. Леонт. **Братчиковъ** (Бондарн. 31), Конст. Петр. **Бѣлячевскій** (Петерб. 8), Никл. Вас. **Пашинъ** (Мокот. 49), кскр.: Алдръ Андр. **Титаренко** (Пенкн. 35), Арс. Вл. **Дьяконовъ** (Польн. 46), гс.: Вл. Митр. **Лампси** (Журавл. 7), Евг. Авд. **Супоневъ** (Ново-Стальн. 6), Серг. Афан. **Кувшиновъ** (Н.-Съѣздъ 4), кр. Серг. Вас. **Харламовъ** (Золот. 33). Зав. газ. ст. (переводч.), кс. Мих. Петр. **Ераковъ** (Сакс. пл. 9), казн. кс. Никан. Дав. **Нагорникъ** (Сакс. пл. 9). Бухг. ттс. Илья Фед. **Кохановичъ** (Броварн. 17), секрет. (онъ-же экзек.), кр. Як. Пот. **Жуковскій** (Сакс. пл. 9), архив. нс. Никл. Никл. **Чикинъ** (Іезуит. 1), пом. его: кскр. Ал-ѣй Никит. **Мельниковъ** (Пенкн. 32), гс. Аф. Мих. **Демченко** (Сакс. пл. 9), журн. нч. Ал-ѣй Мих. **Бѣличенко** (Сакс. пл. 9), пом. его гс. Вас. Павл. **Астаповъ** (Сакс. пл. 9).

Чиновники ос. поруч. при Генералъ-Губернаторѣ: старш.: генер. для ос. пор. г.-м. кн. Петръ Леван. **Меликовъ** (ал. Розъ 4), сс.: Ал-ѣй Валер. **Родзянко** (Н.-Медов. 2), Алдръ Викт. **Затаевичъ** (Гожая 9), сверхшт.: ка. кам.-юнк. гр. Евг. Алдр. **Толь** (Новов. 16а) нс. Конст. Вас. **Гюнтеръ**, мл.: кс. въ зв. кам.-юнк. Руф. Руд. **Шульманъ** (Сакс. пл.9), кс. Мих. Никл. **Рѣдкинъ** (Брюлов. гост.), ка. **Лыщинскій**, шт.-оф. для ос. пор. плк. Вл. Вл. **Бурманъ** (Іерус. 56), сверхшт.:ттс. Алдръ Никл. **Малаевъ** (Верб. 2), адъют.Ген.-Губ.: плк. Вл. Арсен. **Олсуфьевъ** (Зам.), пор. гр. Левъ Ал-ѣев. **Бобринскій**.

Инспекторскій надзоръ типографій, литографій и т. п. завед. и книжн. торговли въ г. Варшавѣ: ст. инсп. сс. Ив. Петр. **Селиверстовъ** (Кр.-Предм. 48), мл. инсп.: отст. гв. шт.-ротм. Владм. Вас. **Полянскій** (Сакс. пл. 9), ка. Никл. Павл. **Голяховскій** (Уязд. 8).

Состоящіе въ распор. Генер.-Губерн.: въ долж. шталм.: Фад. Франц. **Буйно** (Ясная 6), гр. Сиг. Іос. **Велепольскій** (Институт. 1), Алдръ Вал. **Вонлярлярскій** (Кошик. 10), въ должн. егерм. кн. Владм. Каликст. **Святополкъ-Четвертинскій** (Кр.-Предм. 30), въ должн. церемоніймъ.: гр. Адамъ Стан. **Замойскій** (Фоксаль 4), кн. Матв. Матв. **Радзивиллъ** (Литов. 6), гр. Алдръ Сиг. **Велепольскій** (Варецк. 9), въ зв. камерг.: нс. Адамъ Іос. **Михальскій** (Юнкер. 5), отст. гв. ротм. Никл. Ив. **Кавелинъ**, гр. Юлій Стан. **Островскій** (Пенкн. 14), Мих. **Карницкій**, въ зв. кам.-юнк.: нс. кн. Вас. Андр. **Трубецкой**, Пав. Конст. **Гурскій** (Фокс. 8), Ив. Никл. **Лопухинъ**, Конст. Алдр. **Рембелинскій**, Стеф. Конст. **Пржездзецкій** (Фоксаль 3), не сост. въ придв. зв.: тс. Алдръ Фад. **Венявскій** (Кр.-Предм. 5), г.-м. Ив. Сем. **Нарцовъ** (Цѣхоцинокъ), дсс.: Никл. Ал-ѣев. **Зиловъ** (Новогр. 42), бар. Леоп. Леоп. **Кроненбергъ** (Мазовецк. 22), Мих. Павл. **Кащенко**, докт. мед. Іос. Викт. **Полякъ** (Новогр. 82), отст. гв. плк. Альфр. Карл. **Раухъ**, сс.: Эд. Эд. **Леховичъ** (Вспульн. 54), инж. п. с. Варф. Ив. **Поплавскій** (Мокот. 8), Бор. Ив. **Базилевичъ-Княжиковскій**

(Медов. 13), нс. Здз. Як. **Поплавскій** (Пенкн. 20), акад. архит. нс. Петръ Алдр. **Феддерсъ** (Мазовец. 6), ка. Никл. Адр. **Блументаль** (Фоксаль 9), пор. зап. гв. Никл. Георг. **Казбекъ**, кскр. Алдръ Алдр. **Новохацкій** (ал. Розъ 4), гс. бар. Никл. Никл. **Штейнгейль**, прап. въ отст. Вл. Вл. **Лубенскій** (Рысья 3), нч.: Игн. Никл. **Мрозовскій** (Трембац. 4), Ив. Меч. **Прущинскій** (Эриван. 14), кн. Георг. Ант. **Радзивиллъ** (Уязд. 21), гр. Алдръ Адольф. **Илинскій-Кашовскій** (Маршалк. 115), кн. Конст. Стан. **Святополкъ-Четвертинскій** (Н.-Свѣтъ 49), Вит. Адольф. **Кашовскій** (Марш. 115), гр. Эд. Іос. **Красинскій** (Коцебу 6).

Канцелярія Помощника Генералъ-Губернатора по полиц. части.

(Св.-Креста 33, тел. 3-04).

Начальн. канц. г.-м. Дм. Владм. **Волковъ** (Нововейск. 16в). Помощ. его (вакансія). Секретари: сс. Никл. Владм. **Волковъ** (Марш. 22), нс. Ал-ѣй Ал-ѣев. **Зиновьевъ** (Нововейск. 18).

Пріемъ част. лицъ ежедневно, кромѣ праздн. отъ 11 до 12 ч.

ВАРШАВСКОЕ ДВОРЦОВОЕ УПРАВЛЕНІЕ.

(б. Королевскій Замокъ, тел. 2-90).

Начальникъ Варшавскаго Дворцоваго Управленія г.-л. Романъ Ал-ѣев. **Тиздель** (б. Корол. Замокъ).

Пом. Начал. гв. г.-м. Каз. Ив. **Солини**, дѣлопр. сс. Владм. Ант. **Лященко**, пом. дѣлопр. кс. Никл. Степ. **Патковскій**, бухг. ка. Ром. Гавр. **Ягельскій**, пом. бухг. ттс. Алдръ Алдр. **Дьяконовъ**, регистр. кскр. Юрій Флор. **Будкевичъ**, чин. XII кл. кр. Іустинъ Лукичъ **Наумикъ**, казн. гс. Адамъ Ив. **Григорьевъ**, архитект. акад. нс. Петръ Алдр. **Феддерсъ**, врачъ кс. Алдръ Леон. **Бедриковскій** (всѣ—Замокъ). Полицейм. дворц. зд. пдплк. Петръ Григ. **Лялинъ** (Лазенки), смотр. дворц. виллы „Сельце“, нч. Ѳеод. Купріан. **Слѣпневъ** (откомандир. въ Царско-Сельское Дв. Упр.). Смотритель комнатнаго имущества онъ же и. об. смотр. зданій б. Королев. Замка, нс. Мих. Ив. **Урбановичъ** (Замокъ). Помощ. его нс. Викт. Амфіан. **Преображенскій** (Старая Померанчарня). Священ. церкви въ Лазенкахъ, прот. Наумъ Лукичъ **Мизецкій** (Кошиковая 19).

Варшавское отдѣленіе контроля Министерства Императорскаго Двора.

(б. Корол. Замокъ, тел. 2-90).

Завѣдывающій отдѣленіемъ кс. Стеф. Юльев. **Валевскій** (Лазенки, старая Померанчарня), контролеръ, учен. лѣсоводъ

Францъ Никл. **Рейдольфъ** (Спала, Петроков. губ.), ревиз. тех. кскр. Ал-ѣй Конст. **Шведовъ** (Натолинская 6), чин. X класса ттс. Ал-ѣй Владм. **Маторинъ**, чин. XII класса гс. Ал-ѣй Гавр. **Абрамовичъ-Барановскій** (оба Лазенки, флигель № 2).

ВАРШАВСКІЙ КОМИТЕТЪ ПО ДѢЛАМЪ ПЕЧАТИ.

(Медовая 13, тел. 227-45 и 83-75).

Предсѣдатель сс. Мих. Авг. **Лагодовскій** (Медовая 13). Старшіе члены комитета: сс. Владм. Степ. **Драгомирецкій** (Н.-Свѣтъ 16), сс. Никл. Павл. **Кузнецовъ** (Вспульн. 63а), кс. Владм. Ульянов. **Трофимовичъ** (Желѣзная 45). Младшіе члены: комитета: ка. Викт. Франц. **Модль** (Польная 54), кс. Владм. Мих. **Милоновъ** (Мокотовск. 63), Флоръ Флор. **Куликъ-Другомировъ** (Мокотовъ, Н.-Александрійск. 2), кс. Владм. Конст. **Мининъ** (Пенкн. 25), нс. Никл. Никл. **Черкесовъ** (Варецкая 10). Секретарь (вакансія). Помощники секретаря комитета: нч. Пав. Ѳом. **Ясинскій** (Костельн. 8), ка. Евг. Карл. **Стефани** (Волчья 52). Сост. при Мин. Внутр. Дѣлъ и откоманд. на правахъ члена въ варшавск. комитетъ дсс. Никл. Григ. **Сѣнгалевичъ** (Гожая 51). Причисленный къ Мин. Внутр. Дѣлъ и откомандированный въ комитетъ для занятій ка. Конст. Іос. **Бржезицкій**. Сост. въ распор. ком. для разсматр. изд. на еврейскомъ языкѣ Аншель Берк. **Эренбергъ** (Св. Георгія 16).

РЕДАКЦІЯ „ВАРШАВСКАГО ДНЕВНИКА".

(Медовая 20, тел. редакціи 3-67 и конторы 37-72).

Редакторъ-издатель проф. Императ. варш. унив. дсс. Владм. Владм. **Есиповъ** (Медовая 20). Управл. конт. Евг. Льв. **Садковскій** (Огор. 11). Кассиръ кр. Каз. Льв. **Станишевскій** (ст. Зеленка).

Контора газеты открыта ежедневно съ 10 час. утра до 8 час. вечера, по воскреснымъ днямъ отъ 12 до 2 час. дня.

ВАРШАВСКІЙ СТАТИСТИЧЕСКІЙ КОМИТЕТЪ.

(Мокотовская 41, тел. 93-06).

Предсѣдатель — помощникъ варшав. Ген.-Губернат. дсс. Антоній Отт. **Эссенъ** (Кр.-Предм. 46). Члены комитета: варшавскій губернаторъ дсс. бар. Сем. Никл. **Корфъ** (Медовая 22), предсѣд. главн. дирекц. земскаго кредитнаго общества дсс. Никл. Петр. **Арсеньевъ** (Мазовецкая 8), управл. варшав. казен. палатой камергеръ дсс. Алдръ Ал-ѣев. **Манжосъ**, совѣт. земскаго кредитн. общества Евстах. Евстах. **Добецкій** (Хмѣльн. 13), членъ-докладч. и главн. редакторъ комитета дсс. Ив. Григор. **Розановъ** (Мокотовская 41). Редакція комитета (Мокотовск. 41)—

мл. редакторы: кскр. Алдръ Ив. **Базонь** (Кошик. 71), кр. Ив. Осип. **Сычъ** (Шопена 14), вычислитель нч. Ѳаддей Игн. **Михровскій** (Малая 13).

УПРАВЛЕНІЕ ПРАВИТЕЛЬСТВЕННЫХЪ ТЕАТРОВЪ.

(Зд. театровъ, тел. 2-92).

Предсѣдатель кс. Юрій Андр. **Малышевъ** (Сенат. 23), вице-предсѣд. Каз. Эрнест. **Гулевичъ** (Англ. гост.). Секретарь гс. Мих. Мих. **Владимировъ** (Крак.-Предм. 93), бухгалтеры: Вацл. Влад. **Охоровичъ** (Золот. 29), Ив. Эдм. **Рыковскій** (Коперника 37), казн. Руд. Франц. **Фронекъ** (Зельн. 32), архит. кн. Брон. Ант. **Массальскій** (Крак.-Предм. 65), инс. зданій, маст. и службы пор. зап. Мих. Мих. **Спиринъ** (Тремб. 10), пом. его (онъ же инсп. сцен. пор.) плк. въ отст. Ад. Никл. **Галинскій** (Вспульная 49).

УПРАВЛЕНІЕ ВЗАИМНАГО СТРАХОВАНІЯ СТРОЕНІЙ ОТЪ ОГНЯ ВЪ ГУБЕРНІЯХЪ ЦАРСТВА ПОЛЬСКАГО.

(Вейская 2, тел. 26-62).

Предсѣдатель дсс. Ник. Гавр. **Матвѣевъ** (Волчья 5). Тов. пред. дсс. Алдръ Павл. **Эймонтъ** (Натолинская 4).

Дѣлопроизводства:

I Канцелярія: дѣлопр. гс. Алдръ Мартин. **Нижникъ** (Нововейская 16), мл. пом. дѣлопр.: гс. Іос. Фелиц. **Дубинскій** (Вейская 2), нч. Эрн. Густ. **Вальдманъ** (Вейская 2), сч. чин. нч. Влад. Сем. **Триполинъ** (Кошиковая 20), канц. сл. нч. Стан. Викент. **Антоневичъ** (Шопена 10).

II по пріему на страхъ: дѣлопр. ка. Ѳед. Алдр. **Косминскій** (Кошиковая 32), ст. пом. дѣлопр.: кскр. Евг. Иван. **Лепешинскій** (Щеглиная 1а), гс. Генр. Юльян. **Бѣлецкій** (Медовая 12), мл. пом. дѣлопр.: нч. кн. Петр. Мих. **Султанъ-Гирей** (Институтская 6), гс. Стеф. Іос. **Марцишевскій** (Королевская 16), нч. Мих. Ив. **Данилюкъ** (Вейская 2), нч. Петръ Григ. **Долгополенко** (Кручая 24), отст. пор. Алекс. Вас. **Бендебери** (Натолинская 8), кр. Леонгардъ Іоган. **Княръ** (Окульникъ гр. Красинскаго 11), нч. Вен Вапер. **Завадскій** (Кошиковая 21), сч. чин.: гс. Вас. Даніил. **Колядюкъ** (Вейская 2), гс. Алдръ Осип. **Мей** (Вольская 26), нч. Викен. Осип. **Соснержъ** (Маріенштатдъ 13), канц. служ.: нч. Пантел. Кондр. **Рудько** (Горная 23), нч. Бол. Мих. **Вержбицкій** (дер. Пустельникъ), кр. Никл. Лукьян. **Козаковъ** (Вейская 1), нч. Игн. Игн. **Слонскій** (Уяздовская 4), нч. Влад. Конст. **Молчановъ** (Саксонская пл.).

III по ликвидаціи пожарныхъ убытковъ: дѣлопр. сс. Брун. Стан. **Тышка** (Пенкная 30), ст. помощ. дѣлопр.: ттс. Стан. Паулин. **Шварцъ** (Литовск. 13), нч. Леон. Іос. **Жакъ** (д. Пустельникъ), мл. пом. дѣлопр.: гс. Вацл. Феоф. **Дзюбинскій** (Нововейск. 2), кскр. Флоръ Степ. **Кривой** (Іерусал. 58), гс. Тамерл. Дан. **Шумскій** (Лазенков. 22), кр. Ѳеод. Евстр. **Гаевскій** (Вейск. 2), нч. Андр. Франц. **Скржипекъ** (Волчья 45), нч. Каз. Влад. **Ковальскій** (Волчья 26), нч. Алдръ Игн. **Доманскій** (Дальняя 8), нч. Пав. Игн. **Драминскій** (Св. Варвары 1), счет. чин.: гс. Ѳома Стансл. **Заневскій** (Отвоцкъ), нч. Никл. Серг. **Зеленовъ** (Волчья 44), нч. Стансл. Герон. **Гацкій** (Новогр. 15), кр. Мих.. Сем. **Щербо** (Вейск. 2), гс. Евст. Ив. **Гинчъ** (Маршалков. 91),

IV статистика: дѣлопр. (вакансія), ст. пом. дѣлопр. нч. Палл. Сморагд. **Кирножицкій** (Нововейск. 16), сч. чин. гс. Ив. Алдр. **Демидовичъ** (Вольск. 47), канц. служ.: нч. Ант. Север. **Мрочковскій** (Долгая 25), кр. Афан. Дм. **Зубовскій** (Маршалк. 20).

V бухгалтерія: дѣлопр. кр. Ал-ѣй Григ. **Кнопинъ** (Вейская 2), ст. пом. дѣлопр. нч. Никл. Андр. **Крыловъ** (Лазенк. 22), сч. чин.: нч.: Никл. Дм. **Загоскинъ** (Кручая 15), Игн. Брон. **Кошутскій** (Св. Алекс. 10), Карл. Карл. **Винше** (Пенкн. 16), Ив. Кондр. **Рудько** (Горная 23), Бол. Ив. **Ендржеевскій** (Маршалк. 123).

VI Инспекція: ст. инсп. нс. Мих. Ив. **Ковальскій** (Волч. 44), мл. инсп.: гс. Евг. Валер. **Изместьевъ** (Мокотов. 9), ка. Евг. Степ. **Хавраевичъ** (Велькая 13), кскр. Вацл. Алдр. **Чаплицкій** (Пенкн. 22), кс. Мар. Адол. **Александровичъ** (Вейск. 11), кскр. Исид. Іос. **Андрунасъ** (Гожая 72), ка. Мир. Герас. **Велишкевичъ** (Хмѣльн. 5), канц. служ. гс. Іос. Ив. **Вальчинскій** (Вейская 2).

Министерство Внутреннихъ Дѣлъ.

Варшавскій Губернаторъ Шталмейстеръ ВЫСОЧАЙШАГО Двора, Дѣйствительный Статскій Совѣтникъ баронъ Семенъ Николаевичъ **Корфъ.**

Пріемъ по вторникамъ, четвергамъ и субботамъ съ 11 до 1 часу дня, въ канцеляріи его (Медовая, 22); по экстреннымъ же дѣламъ—во всякое время на квартирѣ (Медовая, 20—22, телефонъ 3-61).

Варшавскій Вице-Губернаторъ, въ званіи Камеръ-Юнкера ВЫСОЧАЙШАГО Двора, стат. совѣтн. Иванъ Карловичъ **Грессеръ** (Медовая 22, телефонъ 14-09).

КАНЦЕЛЯРІЯ ГУБЕРНАТОРА.

(Медовая 22, тел. 3-62).

Управляющій канц. сс. Бор. Ив. **Базилевичъ-Княжиковскій** (Медовая 13), ст. пом. прав. канц. кскр. Алдръ Ив. **Пашенцевъ** (Медовая 22), младш. помощн. прав. канц. кр. Пав. Ив. **Стояновичъ** (Волчья 63), чин. статист. ч. (вакансія), чин. особ. поруч.: нс. Ив. Никл. **Соболевскій** (Леопольдины 8), гс. Вл. Алдр. **Рахмановъ** (Пенкная 2), нч. Мартинъ Март. **Томасъ**; прикоманд. къ канц. переводчики Варш. губ. правленія: Бор. Влад. **Орельскій** (г. Плонскъ), Никл. Викент. **Моравскій** (Виленская 21), старш. помощн. дѣлопроизвод. того-же правленія: нч. Никл. Степ. **Соколовъ** (Пивн. 13), Григ. Матв. **Грамотковъ** (Малая 12), канц. чиновн.: Мих. Кирил. **Макаровъ**, (Добрая 16), Алдр. Ант. **Кохановичъ** (Вспульная 36).

Столъ земской стражи при канцеляріи Губернатора.

(Крак.-Предм. 48, тел. 19-43).

Штабъ-офицеръ для особыхъ поруч. при Варшавскомъ Губернаторѣ, плк. Ив. Андр. **фонъ-Фехнеръ** (Мокотовъ, Н.-Александрійская 1, телеф. 65-84). Запасные офицеры: кап. Мих. Стан. **Тулодзецкій** (Нововейская 2), шт.-кап. Матвѣй Адам. **Тальковскій** (Прага, Виленская 9), кап. Ив. Никиф. **Коростовцевъ** (Прага, Ново-Стальная 2), ка. Леон. Павл. **Голиковъ** (пос. Жирардовъ), ка. Ив. Тит. **Кучерявый** (пос. Отвоцкъ), поруч. Ив. Никл. **Закутинъ** (гор. Закрочимъ).

ГУБЕРНСКОЕ ПРАВЛЕНІЕ.

(Краковское-Предмѣстье 46—48, тел. 3-60).

Канцелярія Присутствія.

Секретарь, ттс. Герон. Герон. **Калинскій** (Владим. 12), переводч. гс. Ромуальдъ Ромуальд. **Шимчаковскій** (Панск. 100), архивар. кскр. Ант. Борис. **Аришевъ** (Кручая 31), общій журналистъ и экспед. нч. Алдръ Ив. **Саврасовъ** (Добрая 37), помощн. журн. и экспед. нч. Влад. Θед. **Дуньчикъ** (Саксон. Площ. 9), помощн. арх.: нч. Юл. Ив. **Ясинскій** (Н.-Свѣтъ 47), нч. Юл. Юліан. **Круликовскій** (Ал. Уязд. 18), канц. чин. кр. Алекс. Григ. **Гриневичъ** (Хмѣльн. 82), нч. Алдръ Марк. **Равтовичъ** (Добрая 39).

Редакція „Губернскихъ Вѣдомостей“ и Губернская Типографія.

(Медовая 20, тел. 2-39).

Редакторъ „Варшавскихъ Губернскихъ Вѣдомостей“ и завѣдыв. типогр., нс. Викторинъ Констан. **Сонинъ** (Медовая 20, тел. 2-39), корректоръ кскр. Никл. Алдр. **фонъ-Лангъ** (Кошиковая 15), бухгалтеръ гс. Вас. Льв. **Марчукъ** (полуст. Воен. Платформа), канц. чин.: кр. Сем. Вас. **Толстой** (Подвал. 17), нч.: Гр. Алекс. **Кузенько** (Капуцин. 13), Ив. Мих. **Шелешкевичъ** (Млынарск. 9), факторъ типогр. Евг. Алдр. **Чабанъ** (Медовая 20).

Административное Отдѣленіе.

Совѣтникъ сс. Евг. Григ. **Θаворскій** (Канонія 18/80, тел. 79-46), ст. дѣлопр.: нс. Григ. Павл. **Двигубскій** (Натолин. 3), ка. Маріанъ Феликс. **Млынарскій** (Медовая 13), мл. дѣлопр.: кскр. Игн. Григ. **Жукъ** (Гожая 25), ка. Владсл. Ив. **Радыксъ** (Н.-Свѣтъ 43), ттс. Владсл. Ник. **Масловскій** (Маршалк. 85), бухгалт. гс. Алдръ Никиф. **Петровъ** (Пр., Виленская 13), ст. помощн. дѣлопр.: гс. Фел. Юліян. **Ростковскій** (Маршалк. 125), кскр. Мих. Адам. **Тальковскій** (Пр., Шведская 18), гс. Матв. Степ. **Эльяшевичъ** (Іерусал. ал. 58), гс. Сем. Θед. **Мацѣевскій** (Кошиков. 15), гс. Алдръ Стан. **Садовскій** (Вспульн. 3), гс. Петръ Афан. **Войчукъ** (Гожая 14), мл. помощн. дѣлопр.: ттс. Брон. Алдр. **Гаузе** (Н.-Вейская 16 б), нч. Дм. Вас. **Рубахинъ** (Марш 140), нч. Владсл. Людв. **Ранишевскій** (Грибн. 32), нч. Ив. Мих. **Ивановъ** (Н.-Съѣздъ 3), журналистъ нч. Влад. Θом. **Леопольдъ** (Пенкн. 18), канц. чин.: гс Анат. Θеод. **Васильевичъ** (Каликста 12), нч.: Ив. Григ. **Боць** (Рицар. 7), Клем. Ив. **Саковичъ** (Пр., Радимин. 1), Францъ Янов. **Гзыра** (Пр., Московская 6).

Военно-Полицейское Отдѣленіе.

(Тел. 35-16).

Совѣтн. ттс. Никандръ Вен. **Хелонскій** (Кр. Предм. 46—48, тел. 35-16), ст. дѣлопр. ка. Ром. Матв. **Винницкій** (Топель 14), мл. дѣлопр.: нс. Ѳома Матв. **Вальтеръ** (Вспульн. 54), ттс. Алдръ Ив. **Михайловскій** (Марш. 36), ст. пом. дѣлопр.: кр. Алдръ Сер. **Богдановъ** (Пр., Виленская 29), ттс. Іос. Кас. **Венглинскій** (Марш. 40), мл. пом. дѣлопр. Ром. Ѳед. **Ручъ** (Беднар. 17), журналистъ нч. Леон. Каз. **Шепетовскій** (Н.-Сенатор. 8), канц. чиновн.: Каз. Матв. **Сидоровичъ** (Липов. 8), нч. Алдръ Андр. **Сикорскій** (Добрая 49), Пав. Вас. **Чумаковъ** (Крохмал. 90), нч. Алдръ Дмитр. **Наумовъ** (Велик. 65).

Юридическое Отдѣленіе.

(Тел. 268-86).

Совѣтникъ гс. бар. Бор. Владм. **Шеппингъ** (Пенкн. 36), дѣлопр. по фин. дѣл. кр. Вас. Григ. **Орловъ** (Дѣльн. 69), ст. помощ. дѣлопр. гс. Ѳед. Ник. **Пономаренко** (Нововейск. 16б), пом. дѣл. по фин. дѣл. гс. Ив. Алдр. **Баумгартенъ** (Мокот. 9), канц. чин. Георг. Григ. **Исаевъ-Хромовъ** (Дѣльн. 59).

Тюремное Отдѣленіе.

(Тел. 8-53).

Губ. тюр. инсп. дсс. Конст. Герм. **фонъ-Петцъ** (Мокотов. 32, тел. 8-54), пом. инсп. нс. Алдръ Владм. **Степановъ** (Мокот. 59, тел. 49-78), секретарь нч. Степ. Ант. **Хелмонскій** (Данил. 14), младш. дѣлопр. ка. Адольфъ Авгус. **Дейтеръ** (Маршалк. 99), бухг. нч. Левъ Карл. **Беровскій** (Липовая 7), пом. дѣлопр. нч. Мих. Григ. **Стащукъ** (Липовая 5), канц. чин.: нч.: Стансл. Андр. **Піорковскій** (Добрая 49), Ант. Стансл. **Онушкевичъ** (Фрета 37), Пав. Петр. **Войдыно** (Бондарная 17).

Мѣста заключенія.

Варшавское Исправительное Арестантское Отдѣленіе. (Раковецкая ул., тел. 9-21). Начальникъ ттс. Никл. Марк. **Лященко**, помощники нач.: кскр. Владм. Спирид. **Марановичъ**, нс. Порф. Исаев. **Желтовскій**, кскр. Алдръ Герм. **Нискаменъ** (всѣ Раковецкая ул.); врачъ Іос. Геркул. **Зубовичъ**.

Главная Уголовная тюрьма. (Долгая 52, тел. 8-56). Начальникъ, сс. Петръ Матв. **Войдыно**; помощники нач.: нс. Никл. Павл. **Сваричевскій**; ка. Никл. Серг. **Чихачевъ**, шт.-кап. Ст. Розал. **Турскій** (Новолипки 76), и. д. писаря, нч. Ст. Франц. **Аугустынякъ** (Новолипки 76), бухгал., нс. Стан. Дан. **Боберъ**; врачъ, сс. Брон. Людов. **Беренсъ** (всѣ Долгая 52).

Слѣдственная тюрьма. (Дѣльная 26, тел. 8-55). Начальн., кап. Влад. Алекс. **Калининъ**, помощники нач.: кскр. Ант. Конст. **Новицкій**, кр. Алдръ Ѳед. **Шумовскій**, нч. Як. Алдр. **Ивановъ**, писарь кскр. Алдр. Карл. **Герке**, (всѣ Павлиная 21); врачъ. сс. Брон. Людов. **Беренсъ** (Долгая 52).

Женская тюрьма. (Дѣльная 26, тел. 8-57). Завѣдыв., нс. Эрн. Ив. **Вельфле** (Павлиная 21); писарь, гс. Кает. Мартин. **Зысковскій** (Дѣльная 26).

Пересыльная тюрьма. (Петербургская 10, тел. 8-58). Начальникъ, ка. Мод. Степ. **Сѣдлецкій**; помощникъ нач., нч. Бор. Серг. **Чихачевъ**.

Врачебное отдѣленіе.

(Тел. 227-43).

Медицинск. инспект. Варш. губ. дсс. Алекс. Ѳеодор, **Брандтъ** (Вейская 1), помощн. его сс. Брон. Людов. **Беренсъ** (Долгая 52), врачъ для амбулаторнаго пріема при Губер. Прав. Іос. Геркул. **Зубовичъ**, фармацевт. ассесоръ кс. Влад. Эдмунд. **Жултовскій** (Купеческая 12), секретарь ттс. Стансл. Франц. **Навроцкій** (Вейская 1), канц. чиновн. нч. Юліанъ Львов. **Вышогродзкій** (Площадь Витков. 11).

Ветеринарное отдѣленіе.

(Вспульная 56, тел. 267-48).

Варшавск. губернск. ветер. инсп. сс. Никл. Исид. **Бритовъ** (Сѣнная 43), завѣд. дѣлопр. нч. Стансл. **Брыльскій** (Уяздовск. ал. 6), ветерин. скотопригон. тракта Новогеорг. крѣпости нс. Стансл. Кацп. **Муравскій** (кр. Новогеорг.), ветерин. врачъ кскр. Вал. Ив. **Лободовскій** (пункт. въ пос. Піотрковѣ), варш. уѣзд. ветерин. ка. Фел. Ив. **Дудревичъ** (Вспульная 56).

Строительное отдѣленіе.

(Телеф. 2-38).

Губернскій инженеръ и архитек., кс. Маврикій Феликс. **Скиргайло** (Эриванская 4); помощникъ губерн. инжен. и архит. кс. Викт. Осип. **Піотровскій** (Багателя 12а тел. 25-11); инженеръ-архит. Скерневицкаго уѣзда (откомандир. къ строительному отдѣленію) кс. Никл. Львов. **Мождженскій** (Маршалк. 61, тел. 24-62); участков. архитект. 14 и 15 уч., кскр. Іос. Леопольд. **Мазуркевичъ** (Волчья 44); 12 уч., кскр. Мих. Клем. **Коссовскій** (Ипотечная 3); 5 уч. (онъ-же сверхштат. техникъ при Варш. Губ. Правл.), нс. Казим. Яков. **Гадомскій** (Лешно 73); 4 и 8 уч. ттс. Теоф. Каликст. **Врочинскій** (Маршалк. 19); 10 уч.

(онъ-же сверхшт. техн. при Варш. Губ. Прав.), ттс. Ив. Роман. **Фіялковскій** (Польная 1); 7 и 13 уч., (онъ-же сверхшт. техн. при Варш. Губ. Прав.), ттс. Стан. Антон. **Пашкевичъ** (Мокотовская 59); 3 и 6 уч., ка. Левъ Ив. **Вольскій** (Монюшко 3); 1 и 2 уч. Карлъ Виктор. **Кучинскій** (Александр. 2), 14 уч. и сверхшт. техн.-архит., нч. Конст. Конст. **Якимовичъ** (Вейская 13); сверхштатные техники при Варш. Губ. Прав.: нс. Эдуардъ Викент. **Цѣхановскій** (Маршалк. 97); кскр. Влад. Алдров. **Брандтъ** (Леопольдины 5).

Варшавское губернское по воинской повинности Присутствіе.

(Краков.-Предм. 46-48, здан. Губ. Правл.).

Предсѣдатель—Варшавскій Губернаторъ.

Члены присутствія: Вице-Губернаторъ, управл. каз. палатою, прокуроръ окруж. суда, непремѣнный членъ губерн. по крестьянск. дѣламъ присутствія, комиссаръ по крестьянск. дѣламъ Варшавскаго уѣзда, командиръ 30 пѣх. Полтавскаго полка, завѣд. дѣлами присут. сс. Евг. Григ. **Ѳаворскій** (Канонія 18), старш. дѣлопр., ттс. Никл. Ив. **Воронцовъ** (Журавл. 13), старш. помощн. дѣлопр., кскр. Ант. Петр. **Трушковскій** (Видокъ 21), мл. помощн. дѣлопр., нч. Мих. Армент. **Кондратюкъ** (Канонія 18), Дм. Вас. **Рубахинъ** (Маршалк. 140).

Губернское по промысловому налогу Присутствіе.

(Крак.-Предм. 46-48, здан. Губ. Прав.).

Предсѣдатель—Варшавскій Губернаторъ.

Члены присутствія: Вице-Губернаторъ, управл. каз. палатою, управл. акц. сборами, прок. окр. суда, предсѣд. окружн. суда, непремѣнный членъ губ. по крест. дѣламъ присутствія; завѣдыв. дѣлопроиз. совѣтникъ бар. Бор. Владм. **Шеппингъ** (Пенкная 36), помощн. завѣд. дѣлопр. гс. Игн. Гр. **Жукъ**.

Варшавскій Губернскій Совѣтъ Общественнаго Призрѣнія.

(Краков.-Предм. 46-48, здан. Губ. Прав., тел. 227-43).

Предсѣдатель—Варшавскій Губернаторъ.

Члены по должности: Вице-Губернаторъ, начальникъ учебной дирекціи, управляющій казенной палатою, медицинскій инспект. Варшавской губ. и совѣтникъ администр. отдѣленія губ. правленія. Члены по выборамъ: въ званіи кам.-юн. Высочайшаго Двора, гр. Ксав. Конст. **Браницкій** (Новый-Свѣтъ 18); влад. им. Гавловъ, Сохач. у., Владс. Владс. **Лубенскій**, отст. сс. Юл. Ант. **Маевскій** (Пенкная 20), вл. им. Брвиновъ, Блон. у., Ст. Ст. **Лильпопъ**, секрет.-дѣлопр. нч. Ад. Андр. **Цѣхановскій** (Коперника 12), бухгалт. ттс. Каз. Ант. **Лесневскій** (Золотая 56).

Творковская лечебница для душевно-больныхъ.

(д. Творки, Варш. уѣзда, почт., тел. и ж. д. ст. Прушковъ 2 в., загородный телефонъ).

Директоръ лечебницы дсс. Ив. Мих. **Сабашниковъ**, ст. ординаторы: кс. Алдръ Вас. **Любарскій**, ттс. Густ. Адольф. **Стеффенъ**, женщ. вр. Ванда Антон. **Влеклинская**, мл. ординаторы: нч. Іос. Ѳеодос. **Працкій**, нч. Вацл. Матв. **Кноффъ**, женщ. вр. Екат. Дм. **Ковалевская**, нч. Тад. Стан. **Гепнеръ**, сверхшт. ордин. нч. Стеф. Фел. **Копцинскій**, смотритель леч. кс. Вас. Вас. **Орлинковъ**, письмов.-бухг. кр. Евст. Яковл. **Крынскій**, аптекарь ттс. Бол. Брон. **Зелинскій**.

Варшавское губернское по крестьянскимъ дѣламъ Присутствіе.

(Медовая 20—22, телеф. 34-27).

Предсѣдатель—Варшавскій Губернаторъ.

Члены присутствія: Вице-Губернаторъ; управ. казенною палатою; непремѣнный членъ, дсс. Юліанъ Андр. **Незнамовъ** (Іезуитск. 6); постоянный членъ, кс. Георгій Петр. **Кошицъ** (Іерусалимск. 35).

Секретарь присутствія, кс. Ром. Ром. **Малли** (Мокотовск. 9); канц. чиновники: кр. Ник. Яков. **Могилевичъ** (Крохмальная 3), нч. Сигиз. Валент. **Беднаровичъ** (Натолинская 7); нч. Ант. Петр. **Осько** (сел. Свидеръ); кр. Станс. Никл. **Тышко** (Рыбаки 2); нч.: Людов. Осип. **Венцковскій** (Павлиная 67), Вик. Бенедикт. **Блажевичъ** (Марш. 86), Влад. Ант. **Нивинскій** (Рыбаки 2).

Межевые чины присутствія: межев. ревизоръ, кс. Никл. Дмитр. **Дадаевъ** (Іерусалимская 35); штатные землемѣры: въ качествѣ помощника межевого ревизора, ка. Владисл. Фелик. **Бржезинскій** (Мокотовская 17); Маркъ Иван. **Ивановъ** (откоманд. въ зем. отдѣлъ); штатные землемѣры присутствія:по Варшавскому уѣзду: ка. Іосифъ Іосиф. **Коберскій** (Электоральн. 3); по Скерневицкому уѣзду, нч. Лехъ Казим. **Мечковскій**; по Гроецкому уѣзду, нч. Маріанъ Петр. **Янковскій**, гс. Бол. Петр. **Скржипинскій**; по Радиминскому уѣзду, кр. Іос. Фран. **Вышемирскій**; по Плонскому уѣзду, гс. Алдръ Людов. **Худзицкій**; по Новоминскому уѣзду, кр. Антонъ Петров. **Соколовскій**, нч. Леонъ Игнат. **Ястржембскій**; по Сохачевскому уѣзду, ка. Каз. Варѳол. **Стефановичъ**; по Пултускому уѣзду, нч. Ѳаддей Осип. **Василевскій**; по Нешавскому уѣзду, кр. Чесл. Флоріан. **Есіоновскій**; по Ловичскому уѣзду, Никл. Ефремов. **Поляковъ** (откоманд. въ земск. отдѣлъ); по Гостынинскому уѣзду, нч. Павелъ

Дмит. **Михайловъ**, Іоаннъ Андр. **Ягоръ** (откомандир. въ Мѣховскій уѣздъ, Кѣлецк. губ.), Частные землемѣры, получившіе отъ присутствія разрѣшеніе на производство межевыхъ работъ по крестьянскому дѣлу въ предѣлахъ Варшавской губерніи, по найму заинтересованными лицами: а) проживающіе Алдръ Никл. **Устименко** (Служ. 4), Иван. Макс. **Сонхоцкій** (Братская 3), въ Варшавѣ: Стеф. Ѳад. **Аркушевскій** (Мокотов. 19), Алдръ Люд. **Мацѣіовскій** (Мокот. 59), Януар. Иван. **Старжинскій** (Вспульн. 53), Стансл. Игн. **Худзынскій** (Волчья 12), Юльянъ Гонорьев. **Невяровскій** (Вспульная 62); Сигиз. Изид. **Маевскій** (Гожая 34), Влад. Игнат. **Скаржинскій** (Моковск. 59), Стан. Север. **Берневичъ** (Смольная 36), Юліанъ Людов. **Костржембскій** (Ординатская 9), проживающіе внѣ Варшавы: Стан. Георг. **Каль** (г. Новоминскъ), Маркъ Савичъ **Левитто** (дер. Тлущъ), Владис. Иван. **Загурскій** (г. Влоцлавскъ), Эдуардъ Карл. **Брехтъ** (г. Влоцлавскъ).

Соединенное Присутствіе Варшавскаго Губернскаго по крестьянскимъ дѣламъ Присутствія и Лѣсоохранительнаго комитета.

(Медовая 20—22).

Предсѣдатель—Варшавскій Губернаторъ.

Члены по должности: Вице-Губернаторъ; непремѣнн. членъ присутствія дсс. Юліанъ Андр. **Незнамовъ** (Іезуитск. 6); постоянный членъ губернскаго присутствія кс. Георгій Петровичъ **Кошицъ** (Іерусалим. 85); коммисары по крестьянскимъ дѣламъ, предсѣдатель окружнаго суда или одинъ изъ его членовъ, управляющій государственными имуществами, помощникъ управляющаго или одинъ изъ лѣсныхъ ревизоровъ, второй лѣсной ревизоръ или лѣсничій, управляющій казенною палатою, предсѣдатель губернской дирекціи земскаго кредитнаго общества; члены-лѣсовладѣльцы: Владис. Владис. **Лубенскій** (им. Гавловъ, Сохачевскаго у.); Владис. Алдр. **Трембицкій** (им. Лубно, Варш. у.); секретарь губернскаго присутствія кс. Ром. Ром. **Малли** (Мокотовская 9).

Варшавское губернское жандармское управленіе.

(Нововейская 16-*б*. тел. 26-64).

Начальникъ плк. Ал-ѣй Петр. **Бѣльскій** (Нововейская 16-*б*). Помощники его: ротм.: Влад. Алдр. **Гудимъ**, Леон. Давид. **Щучкинъ**, Вас. Іос. **Жукевичъ-Стоша**, Влад. Ал-ѣев. **Тарасевичъ**. Начальн. жандарм. упр. Варшавскаго, Новоминскаго и Радиминскаго уѣзд., Ротм. Никл. Всев. **Кетовъ**, помощн. его ротм. Григ.

Иліод. **Москвинъ**. Начальн. уѣздныхъ жандарм. упр.: Гроецкаго и Блонскаго уѣз., пдплк. Евг. Отт. **фонъ-Поль** (п. Гродискъ), Ловичскаго, Сохачевскаго. Скерневицкаго и Кутновскаго уѣз., пдплк. Дм. Иван. **Жилинъ** (г. Ловичъ), Влоцлавскаго, Нешавскаго и Гостынинскаго уѣз., ротм. Влад. Феликс. **Кринскій** (г. Влоцлавскъ), Пултускаго и Плонскаго у., ротм. Андр. Андр. **Семека** (гор. Пултускъ). Начальникъ Варшавской крѣпостной жандарм. ком. пдплк. Конст. Конст. **фонъ-Дрейлингъ** (кр. Варшава). Начальникъ Новогеоргіевской крѣпостной жандарм. ком. пдплк. Влад. Алдр. **Скалонъ** (кр. Новогеоргіевскъ). Прикомандированные къ управл. пдплк.: Влад. Алдр. **Левдиковъ**, Петръ Павл. **Мартыновъ**, ротм.: Влад. Митроф. **Анненковъ**, Мих. Бас. **Науменко**, Серг. Влад. **Муевъ**, Евг. Павл. **Вырголичъ**, Влад. Ник. **Малиновскій**, Вяч. Степ. **Околовичъ**, корн. Георг. Мих. **Адамовичъ**.

Варшавскій жандармскій дивизіонъ.

(Теплая 13, тел. 3-54, 45-86, 56-41).

Командиръ плк. Серг. Прок. **Евстафьевъ** (Теплая 13), завѣдыв. хозяйств. пдплк. Алек. Ліодор. **Шкоттъ** (Крохмальная 32). командиръ 1-го эскад. ротмистръ Никл. Алдр. **Продьмо** (Теплая 13), командиръ 2-го эскад. шт.-ротмист. Конст. Никл. **Бологовской** (Теплая 13), адъютантъ дивизіон. шт.-ротмистръ Борисъ Владм. **Киселевъ** (Крахмальная 45), казначей дивиз. онъ-же зав. оружіемъ шт.-ротм. Никл. Владм. **Соколовъ** (Теплая 13), начальн. учебн. команд. поруч. Никл. Вас. **Мавродинъ** (Теплая 13), завѣд. X павиліон. Варш. крѣп. поруч. Влад. Алдр. **Прохоровъ** (Цитадель), шт.-ротм. Фил. Леонт. **Кривицкій** (Теплая 13), поруч. Мих. Ник. **Лаврентьевъ** (Волчья 46), поруч. Никл. Людв. **Бемъ** (Теплая 13), поруч. Леон. Пав. **Первозванскій** (Теплая 13), поруч. Викт. Иван. **Малышевскій** (Золот. 59), корн. Никл. Иван. **Пинегинъ** (Электор. 18), корн. Сем. Владм. **Лузгинъ** (Теплая 13), корн. Мих. Иппол. **Квачевскій** (Феодора 17), корн. Алдръ Никл. **Сухановъ** (Кошик. 50), ветерин. врачъ ка. Вас. Ив. **Залетаевъ** (Каликста 18), врачъ нс. Ив. Алдр. **Горватъ-Божичко** (Мокотов. 11). дѣлопр. по хозяйств. части кр. Сав. Фом. **Люцько** (Теплая 13), прикоманд. поруч. Конст. Георг. **Ремишевскій** (Петербургская 534).

Варшавское жандармское управленіе желѣзныхъ дорогъ.

(Вѣнскій вокзалъ, тел.: канц. 26-75, каб. нач. 82-73).

Начальникъ управленія плк. Дм. Никл. **Петровъ** (Уязд. ал. 14). Начальники отдѣленій: Варшавскаго—пдплк. Мих. Георг. **Тере-**

нецкій-Климовичъ (Великая 8), Лодзинскаго — пдплк. Фед. Никл. **Егоровъ** (Журавл. 18), Прагскаго — пдплк. Никл. Алдр. **Афонасовъ** (Конвикт. 5), Привислинскаго — плк. Владм. Иван. **Смирницкій** (ст. Варшава-Брестская), Калишскаго—ротм. Петръ Алдр. **Николинъ** (г. Калишъ), Границкаго — поплк. Петръ Дм. **Юлинецъ** (ст. Граница В.-В. ж. д.), Александровскаго — ротм. Вал. Юліан. **Майеръ** (п. Александровъ, Варш. губ.), Сосновицкаго—пдплк. Алдр. Фед. **Ивановъ** (г. Сосновицы, Петрок. губ.), Радомскаго — пдплк. Владм. Скарл. **Сувака** (г. Радомъ), Люблинскаго—ротм. Виктор. Никл. **Шершеневичъ** (г. Люблинъ), Сѣдлецкаго — пдплк. Мих. Петр. **Смолинъ** (г. Сѣдлецъ), Брестскаго — пдплк. Эмиль Эм. **Гольштеге** (г. Брестъ-Литовскъ), Старосельскаго — пдплк. Георг. Игнат. **Пруссакъ** (ст. Старосельцы, Привисл. ж. д.). Помощн. начальн. отдѣленій: Прагскаго—ротм. Петръ Вас. **Сосновскій** (ст. Млава, Прив. ж. д.), Калишскаго — ротм. Владм. Виссар. **Чиркинъ** (ст. Калишъ), Границкаго—ротм. Эдгаръ Эдуар. **Реймерсъ** (ст. Граница, В.-В. ж. д.), ротм. Никл. Вас. **Галявинъ** (ст. Гербы-Русскіе, Кѣлецкой ж. д.), Александровскаго — ротм. Бор. Мих. **Севастьяновъ** (ст. Александровъ-пограничный), Сосновицкаго — ротм. Никл. Ѳед. **Данчаковъ** (ст. Сосновицы, В.-В. ж. д.).

МАГИСТРАТЪ ГОРОДА ВАРШАВЫ.

Президентъ гор. Варшавы въ званіи камергера Двора Его Величества дсс. Алдръ Алдр. **Миллеръ** (Сенат. 14, тел. 68-35). Принимаетъ по дѣламъ службы по понедѣльникамъ и четвергамъ отъ 12 до 1 часа по полудни, кромѣ неприсутственныхъ дней. Помощ. президента нс. Конст. Викент. **Заремба** (Сенат. 14). И. об. секретаря при президентѣ ка. Вацл. Влад. **Герцбергъ** (Журавлиная 7).

Канцелярія и отдѣленіе общихъ дѣлъ (тел. 2-16; кабинетъ начальн. канц. тел. 86-18). И. д. начальн. канц. Пав. Франц. **Клоссовскій** (Сенат. 14), ратманъ нс. Андрей Адам. **Круль** (Пенкная 36), завѣд. 1-ымъ дѣлопр. Ѳадд. Ѳом. **Мушинскій** (Вспульная 41), и. д. дѣлопроизвод. 2-го дѣлопроизв.: кскр. Болес. Клеменс. **Фрончекъ** (Грибная 69), гс. Сигизм. Франц. **Грабовскій** (Ясная 28) и Мечисл. Ив. **Когуцинскій** (Капуцинская 3), главн. журнал. Вацл. Феликс. **Осташевскій** (гор. домъ въ Александр. паркѣ), архиваріусъ ттс. Вацл. Адам. **Копіовскій** (Нов.-Мѣсто 4), и. об. помощ. архив. Иванъ Карл. **Домбровскій** (Бѣлянская 2), экспедиторъ кскр. Ал-ѣй Мих. **Трифоновъ** (Сенат. 14), смотритель зданій Ратуши Антонъ Викт. **Шацкій** (Сенат. 14), завѣд. типографіей нс. Конст. Игнат. **Пашкевичъ** (Мокот. 49).

Административное отдѣленіе. (Тел. 2-17). И. д. совѣтника нач. отд. ттс. Ив. Іосиф. **Мрозовскій** (Коперника 16), ст. ратманъ нс. Мансветъ Евг. **Цемневскій** (Уяздовская 10), ратм. статист. секціи нс. Адамъ Людов. **Закржевскій** (Фоксаль 16), старш. дѣлопроизвод. ка. Здзисл. Владисл. **Рыхтеръ** (Шопена 16), старш. секретари: ка. Феликсъ Северинов. **Опенховскій** (Маріенштадтъ 5) и Вацл. Войцѣхов. **Германовскій** (Панская 116), секретарь статист. секціи Болесл. Алдр. **Шишковскій** (Малая 11), ст. рахмистръ Стеф. Генрих. **Родкевичъ** (Вольская 2), торговые смотрители: 1 уч. ттс. Юліанъ Іосиф. **Круковскій-Ждановичъ** (Маріенштадтъ 9), 2 уч. Ив. Франц. **Кобылинскій** (Подвальная 3) и 3 уч. Шим. Игн. **Гумовскій** (Маріенштадтъ 6), и. д. присяжнаго оцѣнщика сс. Сигизм. Ѳадд. **Борженцкій** (Маршалков. 95), и. д. юрисъ-консульта присяж. повѣр. сс. Владсл. Маркел. **Каспржицкій** (Братская 4) и дѣлопроизв. при немъ: кскр. Маріанъ Романов. **Томасини** (Вспульная 5) и Стеф. Казимир. **Мрозовскій** (Владимирская 12), чинов. для письма кр. Іос. Франц. **Гузиковскій** (Сосновая 11).

Казначейское отдѣленіе и городскія кассы. (Тел. отдѣленія 223-98, гл. кассы 84-56, коммисаровъ 39-64 и похорон. кассы 2-32). И. д. совѣтника начальн. отд. ка. Эдуардъ Эдуардов. **Зенковскій** (Капуцинская 3), ст. ратманъ нс. Владсл. Леопольдов. **Подставскій** (Холодная 36), ратманъ кр. Симеонъ Мих. **Модзелевскій** (Вейская 21), главн. рахм. нач. контроля нс. Владсл. Стансл. **Гащинскій** (Маршалк. 99), казначей Мечисл. Ант. **Кадзидловскій** (Каликста 11), ст. секретарь кскр. Казм. Іос. **Шелига** (Вольская 54). Коммисары городской казны: штатные: 1 уч. отстав. пдплк. Генр. Ант. **Куницкій** (Долгая 25), 2 уч. нс. Францъ Витольд. **Маркевичъ** (Огород. 23), 3 уч. нс. Владсл. Викент. **Сверчинскій** (Маршалк. 12), вольнонаемн.: 4 уч. Эдуардъ Леопольд. **Вонсовскій** (Брестская 19) и 5 уч. Францъ Іосиф. **Быстыдзинскій** (Золотая 33). Ст. контролеры: ка. Сигизм. Ант. **Рембовскій** (Зельная 22), ка. Мартинъ Мих. **Земянскій** (Кошиковая 35), ка. Іос. Стансл. **Мрозовичъ** (станція Брвиновъ) и ка. Мечисл. Іос. **Шелига** (Маршалк. 41). Контролеры: ка. Алдръ Іос. **Лапинскій** (Смольная 13) и гс. Алдръ Мих. **Рейхеръ** (Кр.-Предм. 83). Пом. контр.: ка. Ѳеод. Андр. **Тарнажевскій** (Нововейск. 18), ттс. Францъ Ив. **Піотрковскій** (Смольная 25), Игн. Осип. **Бернацкій** (Виленск. 5), Северинъ Северин. **Завадзкій** (Бондарная 7) и Адольфъ Игн. **Гумовскій** (Бондарная 24). Ст. рахмистры: ка. Іос. Бронисл. **Рудзинскій** (Холодная 28), ттс. Стеф. Алдр. **Леховскій** (Школьная 6), тт. Эдмундъ Ив. **Скурскій** (Широкая 5) и кр. Ив. Владсл. **Гржимала** (Смольная 25). Рахм.: ттс. Ив. Іос. **Славинскій** (Добрая 6), ттс. Стан. Іос.

Лагановскій (Вспульная 60), Никодимъ Франц. **Рушковскій** (Трембацкая 11), Ант. Эдуардов. **Леховскій** (Кручая 24), Іос. Рох. **Круликовскій** (Великая 31) и Здз. Франц. **Помяновскій** (Нововейск. 18а). Пом. рахм.: гс. Эмиль Ѳеодор. **Нейманъ** (Пенкная 16а), Казм. Ром. **Ломжинскій** (Воловая 43) и Сигизм. Рудольф. **Закржевскій** (Новолипье 48). Бухг. ка. Владсл. Алдр. **Рахубинскій** (Капуцинская 5) и исп. обязан. бухгалтера Ант. Ант. **Гертнеръ** (Мокотовская 49). Пом. бухгалт.: ттс. Іос. Адольф. **Сржедницкій** (Леопольдины 20), Станисл. Алдр. **Чижевскій** (Волчья 30) и Казм. Мих. **Свіонтецкій** (Дѣльная 91). Ст. сборщ.: нс. Іос. Андреев. **Мацюшевскій** (Пенкная 37) и Карлъ Алдр. **Піяновскій** (дер. Прушковъ). И. д. сборщ.: Францъ Юліан. **Опыцъ** (Н.-Свѣтъ 45) и Станисл. Петров. **Гаевскій** (д. Медзешинъ). Дѣлопроизв.: ттс. Болесл. Клемент. **Журавскій** (п. Гродзискъ) и Францъ Лаврент. **Кржевскій** (Мокотовская 16), секретарь гс. Петр. Іос. **Галванъ** (Розбратъ 4), журналисты: кр. Алдръ Ант. **Краинскій** (Журавлиная 20) и Евгеній Ив. **Кригеръ** (Граничная 7).

Военное Отдѣленіе. (Сенатор. 12, тел. 20-31). Нач. отд. совѣтн. магистр. сс. Юліанъ Осип. **Вильчинскій** (Сенат. 10), ратманъ Владс. Аппол. **Здановскій** (Натолин. 5), ст. секретари: кскр. Станс. Семенов. **Милосекъ** (Св.-Георгія 18) и Станс. Ив. **Капуцевичъ** (Сѣнная 23); секрет. ттс. Стансл. Ѳом. **Здановскій** (Зельная 21), приком. контр. продовол. арестантовъ кскр. Ив. Франц. **Цишевскій** (Малая 13а). Квартирная секція (тел. 52-89): ст. секретари: ка. Владсл. Юліанъ **Домбровскій** (Нововейск. 11), ка. Люц. Юліанъ **Бугардтъ** (Вспульная 64) и Владс. Рохов. **Хлюскій** (Великая 63); помощ. секр. кскр. Сотеръ Стан. **Мрозовичъ** (Золотая 58), чиновн. для пис. гс. Герон. Ив. **Рожанскій** (Великая 71) и Эдм. Ант. **Шиманскій** (Сенат. 10).

Строительное отдѣленіе. (Сенат. 12, тел. 2-20). Управ. отд. старш. инж. города сс. Августъ Петр. **Залускій** (Каров. 2), 1-е дѣлопроизв.: завѣд. дѣлопр. старш. пом. старш. инж. города нс. Люд. Людов. **Кнауфъ** (Липовая 1), мл. пом. старш. инж. гор. кс. Сигизм. Люц. **Клямборовскій** (Гожая 61), завѣд. мат. столомъ инж. Сигизм. Виктор. **Маньковскій** (Шопена 8), бухг. Стан. Войц. **Брохоцкій** (Холодная 3), дѣлопроизв.: Феликсъ Іос. **Фигурскій** (Воловая 3), чин. для пис. гс. Люціанъ Франц. **Бетлей** (Желѣзная 65), 2-е дѣлопр.: завѣд. дѣлопр. старш. пом. старш. инж. гор. инж. нс. Чесл. Адам. **Рудницкій** (Каровая 2), инж. по регуляціи улицъ Вацл. Героним. **Потемпскій** (Марш. 2), завѣд. выправ. на р. Вислѣ работ. и постр. Медзешинскаго охр. вала инж. п. с. сс. Тадеушъ Север. **Балицкій** (Гожая 19), чертежники: Маркеллъ Осипов. **Филлеборнъ** (Ново-Великая 38) и

Стан. Андр. **Шиманскій** (Широкая 1); журнал. Максим. Яков. **Домбржинскій** (Журавлиная 15), город. участк. инж.: 1-го уч. Здзисл. Конст. **Шнукъ** (Кручая 14), 2-го уч. гс. Ричардъ Адольф. **Боккъ** (Іерусалим. 113), 3-го уч. кскр. Иванъ Ричард. **Фуругельмъ** (Волчья 26а) и 4-го уч. ка. Мечисл. Ив. **Здзѣницкій** (Широкая 2), архитект. дѣлопроизв. (тел. 43-41): завѣд. дѣлопроизв. стар. гор. арх., сост. въ распоряж. Варш. Генер.-Губерн., акад. архит. нс. Петръ Алдр. **Феддерсъ** (Владим. 6), гражд. инж. и. об. гор. архит. кс. Стансл. Юліан. **Мировскій** (Гожая 28), дѣлопр. Стеф. Викент. **Кржентовскій** (Мѣдная 6), помощн. контр. главн. гор. кассы и. об. журн. Викент. Стан. **Новальскій** (Бруковая 2), пом. дѣлопр. Игн. Север. **Маевскій** (Огродовая 60), завѣдыв. строит. уч.: 1-ымъ гражд. инж. Юл. Людов. **Дзѣржановскій** (Каликста 19), 2-мъ ка. Романъ Ѳеоф. **Ковальскій** (Садовая 12), 3-ьимъ инж. архит. Стеф. Исид. **Козловскій** (Волчья 12), 4-мъ гражд. инж. нс. Казим. Ант. **Данковскій** (Маршалков. 49), 5-мъ гражд. инж. ттс. Казим. Брук. **Скуревичъ** (Кошиков. 54) и 6-мъ инж. архит. Фелиц. Викент. **Ракевичъ** (Холодная 4); дѣлопр. кандид. юрид. наукъ ттс. Мавр. Мадард. **Липницкій** (Хмѣльн. 72), инж. стараго водопр., онъ-же завѣд. гор. бетон. фабр., механич. мастерской, мех. лаборат. и землечерпат. машин. инж.-технол. кскр. Щепанъ Алдр. **Щеніовскій** (Липовая 1а), завѣд. гор. маст. деревян. торцевъ инж. Фридр. **Маковецкій** (Сѣнная 28). *Трамвайная инспекція* (Ординацкая 9, тел. 75-51), завѣд. инж. ттс. Юл. Адольф. **Романъ** (Коперника 15), *электрич. инспекція* (Ординацкая 9, тел. 75-51): завѣд. инж. Альф. Эдмунд. **Кинъ** (Натолинск. 9), помощн. его д-ръ естествен. наукъ Тадеушъ Альф. **Зентковскій** (Садовая 7), инспекторъ электр. устан. инж. Бронсл. Андр. **Тышка** (Каликста 20), лаборантъ Витольфъ Владм. **Сцигальскій** (Натолинская 10), *газ. инспекція* (тел. 80-72, зданіе магистр.): инспект. Брон. Эдмунд. **Знатовичъ** (Вспульная 37), помощн. его гс. Вл. Сигизм. **Грабовскій** (Вспульная 53).

Страховое отдѣленіе (тел. 42-03). Завѣд. отд. нс. Апол. **Радусъ-Зенковичъ** (Горная 6). Страх. инспекторы: штатный ка. Мечисл. Франц. **Стржижовскій** (Золотая 37) и вольнаемн. Чесл. Юл. **Щековскій** (Журавл. 34); ст. дѣлопр. ттс. Владсл. Эдуард. **Зенковскій** (Мокотовская 17), мл. дѣлопр. кскр. Адамъ Адам. **Фиткалъ** (Кручая 41), помощн. дѣлопр. ттс. Іос. Вл. **Маркевичъ** (Бѣлянская 14), рахмистръ гс. Іос. Франц. **Ващукъ** (Муранов. 37), чин. для письма гс. Людов. Людов. **Романовичъ** (Спржечная 2), пом. архив. Вл. Ив. **Лебедевъ** (Вейская 8).

Городскія скотобойни—на Сольцѣ (тел. 8-81): смотрит. скот. вет. врачъ нс. Ив. Рох. **Круликовскій** (Солецъ 24), вет.

врачи: Казм. Вл. **Флешинскій** (Солецъ 24), ттс. Вл. Людов. **Андерсъ** (Н.-Свѣтъ 16), ка. Ром. Ѳеод. **Чарноцкій** (Новогр. 31), сборщ. ттс. Пав. Ив. **Гольдгааръ** (Солецъ 24). *На Рыбакахъ* (тел. 8-82): смотр. скотоб. вет. врачъ нс. Ив. Алдр. **Завидзкій** (Рыбаки 8а), сверхшт. вет.: Игнат. Петров. **Грыминскій** (предм. Гроховъ) и Мечисл. Болеслав. **Коссовскій** (Нов.-Съѣздъ 7). *На Прагѣ* (тел. 8-80): смотр. скотоб. ветер. врачъ нс. Генр. Матв. **Пящинскій** (Намѣстниковская 3), свершт. вет. нс. Стансл. Франц. **Мазусь** (Смольная 11), ка. Вл. Вас. **Климовичъ** (Кошиковая 53).

Кладбищенская служба. Повонзковское р.-кат. кладбище (тел. 2-33): смотр. кладб. ка. Іос. Матеуш. **Дуткевичъ**, смотр. похорон. снаряд. ттс. Генр. Петр. **Гикель** и писарь кскр. Іос. Эдм. **Носаржевскій** (всѣ Повонзковская 14). *Брудновское* р.-кат. кладб. (тел. 2-34): смотр. кладб. Вл. Яковл. **Гайковскій** и писарь ттс. Вл. Григ. **Петкевичъ** (оба дер. Брудно).

Завѣдывающіе отдѣльными частями. И. д. старш. сад. г. Варшавы Стан. Стан. **Рутковскій** (Саксонскій садъ), смотр. скотопригон. двора ветер. врачъ нс. Ѳед. Ѳедор. **Модлинскій** (Вспульная 24), смотр. свин. торжища на Прагѣ вет. врачъ кс. Каз. Эдуард. **Дембинскій** (Московская 17а), конскаго торжища ттс. Юл. Іос. **Круковскій-Ждановичъ** (Маріенштадтъ 9), объед. торжища вет. врачъ кс. Мечисл. Ив. **Рыбалтовскій** (Эриванская 5), завѣд. гор. обозомъ и очисткою гор. отст. пдплк. Петръ Петр. **Плодовскій** (Добрая 45), смотр. крытыхъ рынк.: по ул. Кошиковой Каз. Люц. **Пржерадзкій** (Кошиковая 63), на Мировскій площ. Іос. Андр. **Садовскій** (онъ-же смотр. Гостиннаго двора) (Зимняя 3а), на площ. Витковскаго ттс. Чесл. Вл. **Рембальскій** (Тамка 48), зав. мусоросожич. и дезинфекціон. зав. Генр. Ив. **Каралевскій** (Спокойная 15).

Городской ломбардъ. Центральное отдѣленіе. (зд. Магистрата, тел. 58-60). Дирек. Мар. Алдров. **Легецкій** (Кр.-Предм. 60), старш. бухгал. Каз. Максим. **Хелминскій** (Орлиная 6), бухг. Вл. Игнат. **Маковскій** (ст. Новоминскъ), кассиръ Іос. Адам. **Сельскій** (Лешно 71). I-ое отдѣленіе. (Торговая 35, тел. 58-61). Бухг. кскр. Ром. Вл. **Вагнеръ** (Торговая 35), касс. ттс. Тадеушъ Теоф. **Лисицкій** (Холод. 39). II-ое отдѣленіе, (Горная 10, тел. 58-62). Бухг. кскр. Мерк. Іос. **Мяновскій** (Горная 10), касс. гс. Францъ Іос. **Птаковскій** (Горная 10). III-ье отдѣленіе, (Гриб. площ. 8, тел. 58-63). Бухг. Маріанъ Стан. **Здзеницкій** (Зельная 24), касс. Петръ Алдр. **де-Брюнетъ** (Журавлиная 11).

Варшавская квартирная делегація. Предсѣдатель г.-м. кн. Петръ Леванов. **Меликовъ** (ал. Розъ 6). Члены: ратманъ

воен. отд. магистрата Владсл. Апол. **Здановскій** (Натолинская 5), отъ варш. коменд. управл. ротм. Діонизій Ѳом. **Пстронговскій** (Гожая 66), отъ варш. инжен. дист. подпор. Андр. Никл. **Дорогутинъ** (Вейская 21), город. архит. нс. Каз. Ант. **Данковскій** (Марш. 49), домовладѣльцы: Алдръ Ѳед. **Линда** (Волчья 38), Феликсъ Вацл **Стемпинскій** (Долгая 25).

Врачебная служба. (Магистратъ, зданіе Ратуши, тел. 68-90). Гор. санит. врачъ, состоящ. въ распор. варш. ген.-губернатора, д-ръ медиц. дсс. Іос. Викт. **Полякъ** (Новогродзкая 82). Старш. гор. врачъ Владсл. Эдуард. **Брунеръ** (Іерусалим. 76), младшіе гор. врачи: Ст. Фел. **Маронскій** (Топель 16), Эдуардъ Владсл. **Яроцинскій** (пл. Витков. 6а), Алдръ Веніамин. **Бернштейнъ** (Св Креста 15), Мих. Август. **Денель** (Новогрод. 25), Стансл. Рафал. **Гагмаеръ** (Торговая 14). Врачи спеціалисты: Казм. Алдр. **Бейнъ** (Смольная 23), Робер. Яковл. **Синолэнцкій** (Н.-Свѣтъ 41), Тадеушъ Іероним. **Тржцинскій** (Марш. 85), Людов. Сигизм. **Брындза-Нацкій** (Кр.-Предм. 67), Іос. Франц. **Кизлеръ** (Мокотов. 15) и Іос. Шимонов. **Кулеша** (Огродовая 15), и. об. секр. врачебн. службы Ант. Ант. **Стронскій** (Средняя 25).

Управленіе по канализаціи и водоснабженію гор. Варшавы (Магистратъ, зд. Ратуши, тел. 2-21 и 26-22). Замѣстители главнаго инспектора В. В. Линдлея: инжен. кс. Альф. Франц. **Гротовскій** (Ново-Сенат. 8), инжен. Тадеушъ Іероним. **Кржижановскій** (Нововейск. 26) Постройка: инж. Раф. Львов. **Гомолинскій** (Костельная 12). Эксплоатація: завѣд. отд. инж. Никл. Осип. **Умецкій** (Кошиковая 39).

Строительный комитетъ по устройству канализаціи и водоснабженія гор. Варшавы (зд. Ратуши, тел. 79-24). Предсѣдатель — президентъ гор. Варшавы, Члены: помощн. президента гор. Варшавы, старшій город. инж., кс. Авг. Петр. **Залускій** (Добрая 47), предс. общ. скор. мед. пом., д-ръ медиц. Іос. Ив. **Завадзкій** (Іерусалим. 68), и. д. юрисъ-консульта магистр. г. Варшавы, сс. Владсл. Маркел. **Каспржицкій** (Братская 4), инж. Варшав. домовл. сс. Генр. Осип. **Корвинъ - Круковскій** (Волчья 22), инж. Варшав. домовл., Феликсъ Лаврент. **Кухаржевскій** (Коцебу 10), архитект. Варшав. домовл. Казим. Альф. **Леве** (Св. Креста 15), глав. инж. строит. канал. и водосн. Виліамъ Виліам. **Линдлей** (гост. Бристоль), Варш. губерн. инж., сс. Юліанъ Антон. **Маевскій** (Пенкная 22), инж. Варш. домовл. Эдуардъ Людов. **Натансонъ** (Королев. 10), Варш. губ. архит., гражд. инж. Викт. Іос. **Піотровскій** (Видокъ 18), инж. пут. сообщ., сс. Матв. Аѳан. **Пуцята** (Корол. 1), инж. Варш. домовл. Люд. Алдр. **Россманъ** (Видокъ 5), инж. варш. домовл. Конст. Конст.

Свѣтлицкій (Новогрод. 19), инж. варш. домовл. Іос. Іос. **Скибинскій** (Братск. 3), варш. губ. инж., кс. Мав. Феликс. **Скиргайло** (Эриванск. 4), ст. дѣлопр. канц. Варш. ген.-губ., сс. Леонидъ Петр. **Соловьевъ** (Саксон. пл. 9), предсѣд. Варш. гор. кред. общ., варш. домовл. Алдръ Войцѣх. **Чаевичъ** (Эриван. 8) пом. нач. Варш. крѣп. инж. упр., воен. инж. г.-м. Георг. Ѳеод. **Чернявскій** (Цитадель 33), секретарь, кс. инж. Стан. Юльян. **Вольфъ** (Пенкная 21).

Отдѣленіе общественнаго призрѣнія (Краков.-Предм. 60). Медицинскій инспекторъ больницъ, дсс. Петръ Ал-ѣев. **Троицкій** (Пенкная 7), начальн. отд. общ. призр. Казим. Ив. **Коралевскій** (Кр.-Предм. 60), помощн. нач. отд. ттс. Вас. Валер. **Рыфинскій** (Сосновая 9), дѣлопр.: гс. Викент. Владсл. **Луговскій** (Волчья 11), кскр. Ант. Конст. **Шиманскій** (ст. Зеленка, Варшавскаго уѣз., С.-Пет. ж. д.), инж. Людов. Юстин. **Добрачинскій** (Вейская 2).

БОЛЬНИЦЫ, БОГАДѢЛЬНИ и ПРІЮТЫ.

Больница Младенца Іисуса (уг. Желѣзн. и Новоград., тел. 8-00). Попеч. инж. п. с., нс. Іос. Станисл. **Прифферъ** (Эриван. 8), гл. докт. дсс. докт. мед. Конст. Кает. **Карвовскій** (б-ца Млад. Іисуса), пом. гл. докт. сс. Людв. Людв. **Андерсъ** (Мазов. 10). Старш. ордин. сс. д-ръ мед. Бронсл. Алдр. **Хростовскій** (Братск. 20). Директ. оспоприв. институт., дсс. Іос. Викт. **Полякъ** (Новогрод. 82). И. д. директ. повивальн. интит. врачъ кс. Бол. Алоиз. **Гржанковскій** (Маршалк. 91), пом. дир. Карлъ Ромуальд. **Луневскій** (Старынкевича, пов. инст.), смотр. кс. Пав. Адам. **Пюро** (б-ца Млад. Іисуса).

Больница Св. Духа (Электор. 12, тел. 8-01). Попечитель Францъ Викент. **Карпинскій** (Электор. 55). Старшій врачъ сс. Никл. Игнат. **Бруннеръ** (Электор. 12), старш. ординаторъ сс. Іос. Ив. **Павинскій** (Кр.-Предм. 30), ординаторъ (вакансія), смотрит. б-цы отст. шт.-кап. Мечисл. Ант. **Мадалинскій** (Элект. 12).

Больница Св. Роха (Крак.-Предм. 24, тел. 8-02). Попечитель Игнат. **Балинскій** (Марш. 27), старш. врачъ (вакансія), смотрит. Стан. Юстин. **Добрачинскій** (Кр.-Предм. 24).

Больница Св. Лазаря (Княжеск. 2, тел. 8-03). Попечитель Генр. Валент. **Барыльскій**. Старш. докторъ, сс. д-ръ медицины Ксав. Марк. **Ватрашевскій** (Княжеск. 2), смотрит. нс. Напол. Львов. **Цыдзикъ** (Княж. 2).

Больница Св. Іоанна Божія (Бонифрат. 12, тел. 8-04). Попечитель Генр. **Корвинъ-Круковскій** (Волчья 22). Старшій д-ръ сс. Алдръ Петр. **Драгомановъ**, смотритель Іос. Корнельев. **Лапинскій** (Бонифр. 12).

Больница Преображенія Господня (Прага, Паненск. 10, тел. 8-07). Попечитель Фел. Вацл. **Стемпинскій** (Долгая 25). Старшій врачъ д-ръ мед. сс. Рохъ Ив. **Раумъ** (Братская 5), смотритель Сильвестръ Юзеф. **Марковскій** (Паненская 10).

Евангелическая больница (Кармелит. 10, тел. 8-08). Попечитель бар. Стансл. Ѳом. **Дангель** (Корол. 10). Старшій врачъ сс. Владсл. Осип. **Станкевичъ** (Корол. 10). Смотритель гс. Густ. Альфред. **Іейте** (Кармелит. 10).

Еврейская больница (дер. Чисте, тел. 8-09). Попечитель инж. Адол. Эдуард. **Вейсблятъ** (ал. Розъ 4). Старшій д-ръ нс. Яковъ Ив. **Швейцеръ** (д. Чисте, зд. б-цы), смотрит. Людов. **Баумритеръ** (д. Чисте, зд. б-цы).

Вольская больница съ мастерскими имени Сташица (Вольск. 4, тел. 8-06). Попечитель инж. Бол. Ант. **Хоронжи** (Маршалк. 87). Старш. врачъ сс. Оттонъ Оттон. **Гевельке** (Трембацкая 15), смотр. нс. Емел. Никл. **Мазановскій** (Вольск. 4).

Городская больница Св. Станислава (Вольская 35, тел. 8-10, 67-81 и 67-82). И. д. попечителя Владсл. Генр. **Маркони** (Коперн. 15). Старш. врачъ сс. Фел. Викен. **Зоммеръ** (Королев. 3), смотрит. больн. ка. Бронсл. Антон. **Петрушка** (Вольск. 35).

Офтальмическій институтъ (Смольная 8, тел. 72-58). Попечитель кн. Здисл. Ив. **Любомірскій** (Вейск. 10). Главный лекарь сс. Болесл. Игнат. **Гепнеръ** (Кр.-Предм. 65), смотрит. ка. Люд. Маркелл. **Мрочковскій** (Смольн. 8).

Институтъ нравственнаго исправленія дѣтей (Мокотовъ). Попечитель землевлад. Алдръ **Гирдвойнъ** (Леопольд. 32). Смотрит. Стансл. Маркел. **Хржонстовскій** (дер. Мокотовъ, зд. инст.), врачъ Ив. Осип. **Свіонтецкій** (Сосновая 10), учитель Конст. **Завадзкій** (дер. Мокотовъ).

Институтъ Св. Казимира (Тамка 35). Попечитель гр. Мавр. Ѳомичъ **Замойскій** (Сенат. 37). И. о. смотрит. кс. Эдуардъ Ив. **Леховичъ** (Вспульн. 54-а). Врачъ Каз. Конст. **Вислоцкій** (Видокъ 7).

Домъ пріюта старцевъ Св. Духа и Дѣвы Маріи (Прирынокъ 4). Попечитель дсс. Никл. Конст. **Вогакъ** (Шопена 4), и. д. смотр. Петръ Мих. **Янковскій** (Прирынокъ 4), врачъ ка. Владсл. Конст. **Свіонтецкій** (Владим. 12).

Еврейскій домъ призрѣнія старцевъ и сиротъ (Вольск. 18, тел. 8-83). Попеч. Мих. Людов. **Бергсонъ** (Зельн. 50). Врачъ Мих. Мош. **Вольфсонъ** (Грибн. пл. 7). И. д. смотрит. Ицко Берк. **Гозенпудъ** (Вольск. 18).

Родильные покои: Родовспомогательное заведеніе Св. Софіи (уг. Желѣзной и Новолипье). Врачъ завѣдыв. пріютомъ Стансл.

Заборовскій (Іерусалим. 58); № 3 (Бондарн. 23, тел. 16-93). Завѣд. женщ. вр. Юлія Карл. **Клаузинская** (Бондарн. 23); № 4 (Прага, Торгов. 34, тел. 15-94). Зав. вр. Ив. Фр. **Громадзкій** (Прага, Торгов. 39); № 5/6 (Липов. 6, тел. 16-95). Завѣд. д-ръ мед. нс. Владм. Ив. **Попель** (Новогр. 26).

Варшавская дѣтская больница (Коперн. 43, тел. 8-11 и 68-11). Предсѣд. правл. и старш. вр. Ант. Ив. **Сикорскій** (Пенкная 30).

Варшавская еврейская дѣтская больница (Слизкая 51, тел. 48-55). Предсѣдатель правленія Эдуардъ Ив. **Берсонъ** (Уяздовская ал.). Старш. врачъ нс. Адольфъ Давид. **Познанскій** (Св. Георгія 18). Смотрит. Стансл. Натан. **Центнершверъ** (Слизкая 51).

Пріютъ для неизлѣчимыхъ (Нововейская 22). Предсѣд. правл. Феликсъ Людов. **Собанскій** (Уяздов. ал. 5). Попечительн.: Евг. Евг. **Червяковская** (Уязд. ал. 14), Габр. Ѳомин. **Рыхловская** (Институтск. 4), Марія Стансл. **Шимановская** (Уязд. ал. 5), врачъ кс. Ив. Ив. **Войцѣховскій** (Эриванск. 18).

Убѣжище Св. Владислава (Бельведерск. 4). Предсѣд. правл. Камерг. гр. Ксав. Конст. **Браницкій** (Н.-Свѣтъ 18). Попечит.: Марія Евстаф. **Чарнецкая**, гр. Анна Адамов. **Браницкая**.

Убѣжище для учительницъ (Хмѣльная 25). Предсѣд. попечит. совѣта кн. Марія **Воронецкая** (Севериновъ 5), помощн. ея Франц. **Заржицкая** (Уязд. ал. 31), предсѣд. правл. Эмилія **Орденга** (Ново-Зельн. 48), дир. убѣж. ксендзъ Сигизм. **Хелмицкій** (Долгая 3), начальн. убѣж. Софія **Лясковская** (Сѣнная 3).

Варшавскій домъ для сиротъ рабочихъ (Липовая 14). Предсѣд. правл. инж. Генр. Генр. **Маркони** (Уязд. ал. 12), вице-предсѣд. Клеменсъ Ант. **Хорошевичъ** (Хмѣльн. 12).

Домъ призрѣнія старцевъ и сиротъ еванг. общины (при Варш. евангел. приходѣ). Предсѣдат. Эдуардъ Эдуард. **Гейзлеръ** (Лешно 14).

ВАРШАВСКІЙ МАНУФАКТУРНЫЙ КОМИТЕТЪ.

(Медовая 20).

Предсѣд. комитета — Варшавскій Губернаторъ. Члены: Станисл. Викент. **Гедко-Выджга** (Фоксаль 8), Лукіянъ Флор. **Розманитъ** (Іерусалимск. 115), Стеф. Диминик. **Зелинскій** (Маршалковск. 63), дсс. Іеронимъ Иван. **Кондратовичъ** (Іерусалимская ал. 59), гр. Адамъ Виктор. **Роникеръ** (Уяздовск. ал. 10), Станисл. Маркеліев. **Ватрашевскій** (Бодуэна 5), завѣд. секр. частью сс. Борисъ Ив. **Базилевичъ-Княжиковскій** (Медовая 13).

УПРАВЛЕНІЕ ВАРШАВСКАГО ОБЕРЪ-ПОЛИЦЕЙМЕЙСТЕРА.

(зданіе Ратуши, тел. 3-13).

Варшавскій оберъ - полицеймейстеръ ген.-маіоръ Петръ Петровичъ **Мейеръ** (Сенатор. 16). Помощники его: ген.-маіоръ Алдръ Павл. **Балкъ** (Долгая 25), плк. Ив. Дмитр. **Томпофольскій** (Волчья 10). И. д. шт.-офицер. VI кл. для поруч.: пдплк. Григ. Григ. **Берляндъ** (Кошик. 24), и. д. шт.-офиц. VII кл. шт.-кап. Владм. Петр. **Игнатьевъ** (Мокотов. 15), старш. чин. для особ. поруч. сс. Гавріилъ Терентьев. **Тимофѣевъ** (Данил. 8), мпадш. чин. для особ. поруч. кс. Никл. Ѳедоров. **Акаемовъ** (Капуц. 7).

Канцелярія оберъ-полицеймейстера.

(зданіе Ратуши, тел. 3-19).

Управл. канц. кс. Владм. Самойл. **Свинарскій** (Сенат. 16), Помощникъ его кс. Конст. Антон. **фонъ-Рихтеръ** (Волчья 12). казн. канц. ка. Іос. Ив. **Дудзинскій** (Маршалков. 97). Экзекуторъ гс. Мих. Дав. **Новиковъ** (Сенат. 16). Дѣлопроизводители: I инспект. ттс. Игн. Алдр. **Пѣвцовъ** (Волчья 46); II хозяйств. по благоустр. города нс. Бор. Аркадьев. **Козюлькинъ** (Н.-Свѣтъ 64); III народонас. кс. Никл. Ал-ѣев. **Егоровъ** (Нововейск. 30); IV счетнаго дѣлопр. канц. кс. Дмитр. Дорим. **Ганжулевичъ** (Маршалковская 62); V паспортн. гс. Ив. Гавр. **Мелешко** (Нововейская 1); VI юрид. нс. Владсл. Андр. **Гаевскій** (Новогр. 24); VII секрет. кскр. Моис. Исаев. **Пилецкій** (Кошик. 24), старш. помощ. дѣлопр.: ка. Конст. Адольф. **Грассманъ** (Н.-Съѣздъ 3), кс. Ѳед. Алдр. **Соколовъ** (Св.-Креста 9), нс. Каз. Здзисл. **Добровольскій** (за Бельведерск. заст., ул. Променада 98б), ка. Генр. Стан. **Пржибыловичъ** (Новогрод. 16), ттс. Мих. Алдр. **Жабчинскій** (Сенат. 16), ка. Бронсл. Каз. **Скибневскій** (дер. Яблонна); Максим. Алекс. **Мрочковскій** (Кручая 38), мл. пом. дѣлопр.: ка. Игн. Алдр. **Полячекъ** (Бураков. 8), кр. Алдръ Петр. **Зазулинъ** (Кемпная 15), Ив. Ѳед. **Левковичъ** (Закрочим. 3), ттс. Ив. Софрон. **Диденко** (Рымарск. 18), гс. Стеф. Іосиф. **Кубарскій** (Гожая 56), кр. Викент. Викент. **Андрушкевичъ** (Пенкн. 58), ка. Конст. Мих. **Михайлычевъ** (Костельн. 4), нч. Лавр. Яков. **Багновиковъ** (Сѣнная 22), гс. Авр. Никиф. **Резанцевъ** (Новолипки 7), гс. Ив. Осип. **Хановъ** (площ. Витк. 6), тс. Эдм. Стеф. **Бржезинскій** (Марш. 83), кскр. Мих. Яковл. **Балицкій** (Бондарн. 19), кскр. Мих. Ал-ѣев. **Таранухинъ** (Вспульная 63), нч. Мих. Осип. **Денисикъ** (Кошиковая 43); бухгалт. ка. Генр. Эдм. **Персицкій** (Нецѣл. 3), архив. кс. Евг. Львов. **Новолецкій** (Канонія 24); пом. архивар. кр. Влад. Осип. **Сиповичъ** (Новогр. 4); журнал. нч. Игн. Ив. **Максимовичъ** (Подвальн. 40).

Смотрители судоходства на рѣкѣ Вислѣ. На пристани Солецъ гс. Фран. Станис. **Шумовскій** (Солецъ 45), на пристани Рыбаки нч. Петръ Яковл. **Неклявзъ** (Рыбаки 33).

Отд. при упр. Варш. о.-пол. по охр. пор. и общ. безоп. въ г. Варшавѣ. Начальн. пдплк. Петръ Павл. **Мартыновъ**; Чин. для поруч.: Ротм.: Никл. Борис. **Семека** и Конст. Евг. **Буяковичъ**. Дѣлопр. ттс. Алдръ Вас. **Аристовъ**, и. д. пом. дѣлопр. кр. Антонъ Степ. **Бѣлокозъ**, и. д. журнал. Ал-ѣй Ал-ѣев. **Янюкъ**.

Смотритель полицейскаго ареста кр. Іос. Васильев. **Цариковъ** (Данилович. 7).

Редакторъ „Варшавской Полицейской Газеты" (зд. Ратуши, тел. 45-96), кс. Никл. Ѳед. **Акаемовъ** (Капуцин. 7, тел. 3-17). Завѣд. полиц. типогр. (зд. Ратуши, тел. 46-42). Юл. Валент. **Солтысинскій** (Канонія 10).

Завѣд. полицейскимъ телеграфомъ Рич. Каетан. **Далешинскій** (Вольская 47б).

Адресный столъ. Начальн. кс. Конст. Людв. **Либертъ** (Пенкн. 46), пом. его ка. Петръ Алдр. **Захаріевичъ** (Новогр. 26).

Адресный столъ открытъ для выдачи справокъ отъ 9-ти часовъ утра до 3-хъ часовъ по полудни и съ 5 съ половин. до 8-ми час. вечера ежедневно, а въ праздничные и табельн. дни отъ 9-ти час. утра до 12 часовъ дня; адресный столъ закрытъ въ день Новаго Года, Богоявленія Господня, первые 2 дня Св. Пасхи, въ день Св. Тройцы и въ первые два дня Рождества Христова.

Сыскное отдѣленіе. (Данилович. 3, тел. 3-38). Начальн. отд. сс. Осип. Яковлев. **Коваликъ** (Данилович. 3, тел. 3-88), дѣлопроизв. ка. Люд. Ант. **Курнатовскій** (Данилович. 14), кскр. Мих. Ив. **Сорока** (Совья 2), пом. дѣлопр. ттс. Егор. Егор. **Сущинскій** (Холод. 11), кр. Григ. Григ. **Долгополенко** (Фрета 1), канц. чин.: гс. Ад. Мих. **Хростовскій** (Леопольд. 8), нч. Алдръ Марк. **Новицкій** (Электор. 20), Мих. Ив. **Смольскій** (Холодн. 11).

Отд. контр. частн. служит. (Корол. 23, тел. 8-40). Начальникъ нс. Максимил. Людов. **де-Видаль** (Корол. 23, тел. 8-40). Секретарь ка. Ѳома Фрид. **Битнеръ** (Воронья 62). Помощн. секр. Игн. Граціан. **Люборадзкій** (Хмѣльн. 112), ст. контр. Матв. Станисл. **Семенюкъ** (Лешно 79-93), ттс. Мартинъ Іоак. **Модзелевскій** (Хмѣльн. 11), ттс. Бониф. Ант. **Рутковскій** (Нецѣл. 1), мл. контр. и завѣд. Справочнымъ столомъ для безплатной рекомендаціи прислуги кскр. Марц. Іос. **Кобылинскій** (Польн. 34), мл. контр. гс. Фел. Мих. **Высокинскій** (Валицовъ 13), нч. Ник. Ив. **Малашко**, журн.-эксп. Діон. Викент. **Добекъ** (Торгов. 22), архив. кр. Мих. Каспр. **Опальскій** (Граничн. 5).

Врачебная управа г. Варшавы (Шопена 16, тел. 8-15). Инспекторъ сс. Ефимъ Серг. **Маловъ** (Шопена 16), пом. инсп.

сс. Никл. Мих. **Лавягинъ** (Институтск. 10). Врачъ-гигіенистъ (вакансія). Фармац. асс. ттс. Конр. Карл. **Кулеша** (Огородн. 9), сверхшт. фармацевтъ Марц. Эдуард. **Пржездзецкій** (Шопена 6). Дѣлопр. ка. Стансл. Апол. **Гутовскій** (Гожая 6), пом. дѣлопр. кскр. Зенонъ Ант. **Жоховскій** (Маршалк. 51). Канц. чин. кр. Стансл. Стансл. **Опѣлинскій** (Гортензія 5). Городовые врачи: 1 уч.—кс. Бронсл. Влад. **Войткевичъ** (Нововелик. 23), 2 уч.—кс. Юлій Осип. **Малецинскій** (Золот. 59), 3 уч.—нс. Алдръ Ив. **Ликъ** (Натолинск. 6), 4 уч.—ка. Руд. Ис. **Гольдбергъ** (Нововелик. 54), 5 уч.—ка. Стансл. Леоп. **Пашковскій** (Гожая 16), 6 уч.—кс. Стансл. Адам. **Навроцкій** (Зельная 5), 7 уч. — нс. Конст. Алдр. **Бучинскій** (Лешно 45), 8 уч.—кс. Леонардъ Мих. **Бильчинскій** (Іерусал. 41), 9 уч.—ка. Конст. Людов. **Колаковскій** (Журавлин. 13), 10 уч.—нч. Валент. Владс . **Рудзинскій** (Сѣнная 11), 11 уч.—кс. Алдръ Ив. **Соболевскій** (Новогр. 2), 12 уч.—кс. Конст. Ир. **Хоменко** (Волчья 40), 13 уч.—нч. Адамъ Ив. **Шнабль** (Порожн. 10), 14 уч.—нс. Генр. Ферд. **Улинскій** (Іерусал. 23), 15 уч.—кс. Владсл. Конст. **Свіонтецкій** (Владимірск. 2). Приком. къ врачебн. упр.: город. врачъ кс. Янъ Владсл. **Якимовичъ** (Золот. 3), кс. Янъ Франц. **Гирардъ** (пл. Св. Алекс. 12), сверхшт. город. врачи при врачебн. упр.: ттс. Леонъ Осип. **Карвацкій** (Кошиков. 35), Алоизій Адам. **Фиткалъ** (Электор. 53). Евг. Осип. **Марчевскій** (Маршалк. 94). Сверхштатные акушеры гор. Варшавы: кс. д-ръ медиц. Фр. Людов. **Найгебауэръ** (Лешно 33), кс. В. И. **Попель** (Новоград. 26), Гершъ Яковл. **Свѣца** (Гусиная 17), Леонардъ Людв. **Ліорентовичъ** (Маршалк. 110), нс. Юліанъ Игн. **Сляскій** (Маршалк. 40), М. Н. **Белжинскій** (Журавлин. 40), Влад. Викт. **Янчевскій** (Желѣзн. 81). Городскіе фельдш. Янъ Іос. **Брудзынскій** (Золотая 43), Фр. Север. **Свидерскій** (Бондарн. 16).

Ветеринарный надзоръ. (Журавл. 4, тел. 25-74). Ветеринарн. инспект. г. Варшавы магистръ вет. наукъ сс. Ив. Ив. **Ефимовъ** (Ординатск. 6). Полицейск. ветерин. кс. Бол. Густ. **Язвинскій** (Пенкн. 11), ка. Мечисл. Юльев. **Зданскій** (Новый-Съѣздъ 7), ка. Іос. Юльян. **Цѣшковскій** (Іерусал. 56). Пункт. ветер.: кс. Ив. Петр. **Козіолкевичъ** (Слизкая 47), кс. Меч. Ив. **Рыбалтовскій** (Хмѣльн. 38), кс. Стансл. Ксавер. **Соколовскій** (Воломинъ), магистръ вет. наукъ кс. Никл. Лавр. **Юстовъ** (Петербург. 8), кс. Валер. Дмитр. **Скрябинъ** (Нововейск. 7), кс. Каз. Эдм. **Дембинскій** (Московск. 17а).

Городская гигіеническая лабораторія. (Крак.-Предм. 1, тел. 119-66). Завѣд. лабор. сс. Никл. Мих. **Лавягинъ** (Институтск. 10). Врачъ-бактеріол. Георг. Генр. **Бруннеръ** (Хмѣльн. 10).

Химики: Леонар. Іос. **Дуда** (Королев. 16), Софія Мих. **Зубелевичъ** (Тамка 38).

Варш. врач.-полиц. комитетъ. (Мыльная 10, тел. 8-16). Прист. ттс. Мих. Мих. **Терентьевъ** (Шопена 6). Помощн. прист.: ка. Владм. Игн. **Пухальскій** (Гожая 64), ттс. Петръ Алдр. **Гуревичъ** (Хмѣльн. 77), объѣздный чиновникъ кскр. Алдръ Петр. **Штейнбергъ** (Теодора 2). Секретарь ттс. Вас. Никл. **Оношко** (Электор. 51). Врачи: кс. Стансл. Адольф. **Микульскій** (Хмѣльн. 32), кс. Владсл. Антон. **Каминскій** (Журавлин. 45), нс. Стансл. Людов. **Велевейскій** (Трембацк. 10), кс. Алдръ Карл. **Стромфельдъ** (Іерусал. 73), кс. Эдм. Анаст. **Шаеръ** (Хмѣльн. 11), Генр. Адам. **Дзедзицкій** (Холодн. 23), акушерка Марія Вас. **Мещерская** (Каликста 9).

Варшавская исполнительная полиція.

1-й Замковый участокъ (Крак.-Предм. 1, тел. 3-21). Приставъ ротм. Евг. Ал-ѣев. **Скворцовъ**. Ст. пом. его шт.-к. Андр. Ив. **Маковъ - Маковѣевъ**, мл. пом. нс. Ив. Яковл. **Цявловскій**, письмовод. гс. Альбертъ Рафаил. **Томашевскій**. Город. врачъ кс. Бронсл. Владсл. **Войткевичъ** (Нововел. 23), ветерин. врачъ кскр. Мечисл. Юльев. **Зданскій** (Маріенштадтъ 5), участк. архитект. Ант. Игн. **Яблонскій** (Мокотовск. 26).

2-й Соборный участокъ (Подвальн. 15, тел. 3-22). Приставъ ка. Петръ Мих. **Вишневскій**. Ст. пом. его ттс. Георг. Степ. **Демидовъ**, мл. пом. кр. Ал-ѣй Тихон. **Исаковъ**, письмовод. нч. Владм. Вас. **Рымаренко-Янковскій**.

3-й Мостовскій участокъ (Новолипки 53, тел. 3-23). Приставъ пдплк. Владм. Адам. **Сидоровичъ**. Ст. пом. нс. Серг. Мих. **Кузьминскій**, мл. пом. гс. Всевол. Ив. **Косенко**, письмовод. ка. Алдръ Максим. **Хоржевскій**.

4-й Бѣлянскій участокъ (Мурановск. 12, тел. 3-24). Приставъ кс. Ал-ѣй Кузьм. **Соколовъ**. Мл. пом. его гс. Алдръ Юрьев. **Татаровъ**, письмов. ка. Эд. Фр. **Кобушъ**.

5-й Повонзковскій участокъ (Новокарм. 2*b*, тел. 3-25). Приставъ пдплк. Владм. Мих. **Занковъ**. Мл. пом. его шт.-кап. Мих. Георг. **Кулинскій** и приком. чин. рез. кскр. Ив. Григ. **Лопатнюкъ**, и. д. письмов. Ант. Ос. **Ковалевскій**.

6-й Товарный участокъ (Твердая 57, тел. 3-26). Приставъ кс. Евг. Григ. **Бѣлановичъ**. Старш. пом. его: ротм. Леонидъ Валер. **Тржецякъ** и ттс. Иннок. Клемент. **Янкевичъ**, письмов. ка. Чеславъ Ив. **Кржеменевскій**.

7-й Вольскій участокъ (Холодн. 11, тел. 3-27). Приставъ ротм. Владм. Аполл. **Рексъ**. Ст. пом. его ротм. Евг. Петр. **Клауди**

и приком. чин. рез. ка. Алдръ Григ. **Лубенцовъ**, письм. Іос. Іос. **Платоновъ**.

8-й Іерусалимскій участокъ (Панск. 52, тел. дежурн. 3-28, канц. 66-28). Приставъ пдплк. Конст. Лавр. **Захарко** (Панск. 54). Ст. пом. его: кап. Алдръ Ив. **Бѣловъ** (Панск. 52) и шт.-кап. Владм. Яковл. **Аиповъ**, письмовод. гс. Болесл. Адам. **Алексѣвичъ**, докт. Леон. Мих. **Бильчинскій** (Іерусалим. 41), арх.-инж. Ѳеофилъ Калик. **Врочинскій** (Марш. 68).

9-й Лазенковскій участокъ (Натолинская 5, тел. 3-29). И. д. пристава шт.-кап. Алдръ Петр. **Никитинъ**. Ст. пом. пр. шт.-кап. Серг. Эмиліан. **Кюстеръ**, мл. пом. кскр. Ант. Ильичъ **Добровольскій**, письмов. кскр. Фелиц. Григ. **Кухарскій**.

10-й Новосвѣтскій участокъ (Тамка 37, тел. 3-30). Приставъ ка. Ив. Ив. **Шпигановичъ**. Ст. пом. его гс. Влад. Ив. **Волковъ**, мл. пом. шт.-кап. Як. Мих. **Танатаръ**, письмов. гс. Войц. Адам. **Алексѣвичъ**.

11-й Мокотовскій участокъ (Н.-Велик. 13, тел. 3-31). Приставъ кап. Мих. Серг. **Николаевъ**. Ст. помощн. его кап. Ѳед. Вас. **Гончаровъ**, мл. пом. подпор. Алдръ Алдр. **Умановъ**, письмов. кскр. Іос. Владсл. **Иваницкій**.

12-й Центральный участокъ (Данилович. 10, тел. 51-62). Приставъ пдплк. Ал-ѣй Никит. **Колмаковъ**. Ст. пом. его кскр. Ал-ѣй Мих. **Кочетковъ** и мл. пом. шт.-к. Стеф. Ал-ѣй **Семеновъ**, письмов. ка. Іос. Север. **Кочаковскій**.

13-й Александровскій участокъ (Гожая 30, тел. 3-89). Приставъ ка. Владм. Ив. **Гавриловъ**. Ст. пом. его пор. Алдр. Петр. **Тигровскій** и приком. чин. рез. гс. Петръ Конст. **Малаховскій**, письмов. Діониз. Павл. **Краевскій**.

14-й Ново-Пражскій участокъ (Вилен. 11, тел. деж. 3-32, канц. 3-93). Приставъ кап. Владм. Вас. **Яновичъ**. Ст. пом. его гс. Руд. Готлиб. **Гейеръ**, письмов. Іос. Март. **Клочинскій**.

15-й Старо-Пражскій участокъ (Московск. 25, тел. 51-53). Приставъ кап. Митр. Ал-ѣев. **Сильванскій**, помощн. ттс. Иннок. Клим. **Янкевичъ**, письмов. Іос. Ант. **Цепянко**.

Резервъ варшавской полиціи (Данилович. 7, тел. 3-68). Начальн. резерва пдплк. Конст. Ѳед. **Крыжицкій** (Данилов. 7). Прикомандир. къ рез. мл. пом. прист.: кап. Вяч. Ив. **Чибисковъ** и кр. Владм. Вас. **Кушакевичъ** (Данилов. 8).

Завѣд. конно-полиц. стражей (Грибн. 48, тел. 38-23) ротм. Алдръ Іосиф. **Шлеммеръ**.

Варшавская пожарная команда (Налевки 3, тел. 3-41). Нач. ком. пдплк. Эдуардъ Эдуард. **Лундъ** (Налевки 3, тел. 29-81). Брандмейстера: I ч.—ка. Петръ Ал-ѣев. **Федотовъ** (Налевки 3, тел. 3-41), II — ка. Илья Алдр. **Плечко** (Данилов. 7, тел. 3-42

и 20-10). III—ка. Конст. Григ. **Исаенко** (Н.-Свѣтъ 6, тел. 3-43), IV—ка. Стан. Адам. **Дунинъ** (Холодн. 3, тел. 3-44), V—ка. Ioc. Никл. **Гласко** (Спорная 2, тел. 3-45), секр. Люд. Каз. **Карпусъ** (Налевки 3, тел. 3-35), ст. врачъ Эдуардъ Петр. **Франце** (Кошик. 5, тел. 45-82), мл. вр. Ром. Мартіян. **Гутковскій** (Марш. 32), ветер. вр. кс. Казим. Эдмунд. **Дембинскій** (Москов. 17а, тел. 35-65), капельм. Алдръ Адам. **Сельскій**, монтеръ-электрикъ Болеславъ Леонар. **Томашевскій** (Налевки 3, тел. 3-41).

Завѣд. однокл. нач. уч. для дѣтей нижн. чин. пол. и пож. ком. (Кр.-Предм. 1 и Подвальн. 20), чин. для особ. поруч. кс. Никл. Ѳедор. **Акаемовъ** (Капуцинск. 7), законоуч.: свящ. Л. Ѳ. **Яроцкій** (Прага, Виленская 19), кс. К. И. **Матляковскій**, учит. Як. Никл. **Ярошевскій**, учт-ца Валент. Вас. **Ярошевская**, пом. учит. Анаст. Мих. **Левашева**.

УПРАВЛЕНІЕ ВАРШАВСКАГО ПОЧТОВО-ТЕЛЕГРАФНАГО ОКРУГА.

(Гр. Коцебу 1-3, тел. 3-52).

Начальникъ округа сс. инжен.-электрикъ Евг. Никл. **Дьяковъ** (Гр. Коцебу 3). Помощн. его, сс. Артемій Григ. **Каламкаровъ** (Вербовая 1), чин. особ. поруч. ттс. Владм. Ник. **Немировскій** (Королевская 27), чин. для полевой почты и телеграфа ка. Мих. Максимов. **Зотовъ** (Хмѣльн. 16), дѣлопроизвод. кс. Ив. Гавр. **Еджубовъ** (Вербовая 1), помощн. дѣлопроизвод.: ттс. Петръ Вас. **Заболотскій** (Прага, Воловая 21), гс. Петръ Павл. **Ракуць** (Н.-Съѣздъ 6), нч. Флоріанъ Станисл. **Лада** (Соснов. 11), нч. Ив. Ив. **Броковскій** (Закрочимская 5), бухгалтеръ нч. Адамъ Ив. **Луневскій** (Іерусалим. ал. 59), помощн. бухгалтера: кр. Вацл. Андр. **Варшевскій** (Крахмал. 45), гс. Адамъ Ioc. **Цытацкій** (Хмѣльная 29), счетные чиновн.: гс. Валер. Игнатьев. **Бурштынскій** (Холодн. 17), гс. Никл. Семен. **Сергѣевъ** (Волчья 11), механики: главный нс. инж.-элек. Владм. Федор. **Оландеръ** (Вербовая 1), старшіе: нс. Клим. Осип. **Чемскій** (Нецѣлая 8), нс. Мих. Никл. **Бѣликовъ** (Прага, Ольховая 14), младшій кр. Викторъ Цезар. **Педосовскій** (Фурман. 14), журналистъ и архивар. нс. Юлій Игнатьев. **Рокицкій** (Н.-Съѣздъ 3), и. д. инспектора телефоновъ гс. Казим. Иван. **Толлочко**.

Варшавская центральная телеграфная контора.

(Гр. Коцебу 3, тел. конт. 2-02 и чиновн. 69-10).

Начальникъ варш. центр. тел. конт. инж. ка. Серг. Ѳедор. **Бужинскій** (Гр. Коцебу 3), пом. нач. нс. Никл. Сем. **Макаревичъ** (Волчья 63). Почтово тел. чин. I разряда: Ив. Ѳом.

Верецкій (Фоксаль 18), Андр. Ив. **Тыцъ** (Желѣзн. 48), Вильг. Ив. **Гузенедеръ** (б. Корол. замокъ), Карлъ Генр. **Гесснеръ** (Хмѣльн. 32), ка. Карлъ Леоп. **Шмидтъ** (Пл. Александра 11), нч.: Игн. Лавр. **Смолярскій** (Хмѣльная 59), Альфредъ Марк. **Фогтманъ** (Волчья 19), Ив. Рудол. **Шварцъ** (Волчья 61). II разряда: нс.: Макс. Людов. **Лянге** (Волчья 61), Зах. Ив. **Шоленинов**ъ (Кошиковая 30), Ант. Франц. **Венцель** (Н.-Свѣтъ 8), Ромуальдъ Максимил. **Гловацкій** (Волчья 61), Юлій Франц. **Войцикевичъ** (Огородн. 60), Стеф. Осип. **Либерадзкій** (Вспульн. 23), ка. Ив. Кает. **Фабіянскій** (Бондарн. 19), ка. Бол. Вильг. **Фишъ** (Гожая 34), Стансл. Ал-ѣев. **Гляусъ** (Св.-Креста 31), ка. Владм. Конст. **Ивановъ** (Бондарная 10), кскр.: Стеф. Ив. **Григовичъ** (Гр. Коцебу 1-3), Домин. Алдр. **Зарановскій** (Св.-Креста 20), ка. Митр. Март. **Желтобрюховъ** (Кручая 25), Отто Ив. **Гродзкій** (Холодн. 34). Владсл. Викент. **Гурановскій** (Огородн. 11), Ив. Люд. **Журавскій** (Пекар. 7), Ив. Андр. **Цеслевскій** (Марш.143), Ив. Адам. **Сивко** (Стальн. 12), Ив. Яцент. **Падеревскій** (Новосен. 6), Ив. Іос. **Линевичъ** (Подвальн. 13), Викт. Флор. **Стемпскій** (Волчья 22), Алдръ Алдр. **Высоцкій** (Холодная 44), Валерія Вильг. **Штиллеръ** (Данилович. 8). III разряда: нч. Стан. Валент. **Сикорскій** (Милянувекъ), Людов. Альф. **Рушковскій** (Іерус. 58), ттс. Іос. Ив. **Козловскій** (Лянгнеров. 15), ка. Алдръ Ив. **Далецкій** (Марш. 53), ка. Петръ Мих. **Левандовскій** (Журавл. 18), ка. Евг. Леон. **Эггерсъ** (Садовая 12), кскр.: Митр. Ив. **Поповъ** (Фурманская 9), тс.: Ромуальдъ Даніил. **Каминскій** (Н.-Сенат. 6), Ив. Игн. **Венцковскій** (Н.-Свѣтъ 18), кскр. Ив. Фел. **Галадыкъ** (Средн. 22), ттс. Конст. Конст. **Васильевъ** (Гожая 40), кскр.: Стансл. Игн. **Ожаровскій** (Радная 12), гс. Генр. Алдр. **Левандовскій** (Новогрод. 3), гс.: Стан. Викт. **Тарговскій** (Пенкная 20), Мансветъ Феликс. **Соболевскій** (Хмѣльная 62), Маріанъ Феликс. **Кершневскій** (Крахмальн. 51), ттс. Пав. Игн. **Шуецкій** Новый-Свѣтъ 16), гс.: Игн. Том. **Рыевскій** (Эриванская 8), Станисл. Ив. **Барановскій** (д. Маримонтъ), кскр. Вас. Гавр. **Кальницкій**, Сильв. Сильв. **Рогуцкій** (Трембацкая 5), Левъ Станисл. **Водзинскій** (Волчья 42), Алдръ Леонард. **Мѣщинскій** (Золотая 35), Меч. Райм. **Рубиновскій** (Бруковая 2), Вильг. Вильг. **Нозе** (Луцкая 15), Викент. Матеуш. **Фалькевичъ** (Холодная 32), Фел. Людов. **Клочевскій** (Вспульная 44), Петръ Прок. **Даниловъ** (Бондарн. 10), Владсл. Ив. **Юнгъ** (Новосенат. 6), нч.: Гуго Трауг. **Эрнстъ** (Пл. Витковскаго 7), Янъ Франц. **Клосовякъ** (Кручая 48), гс. Викент. Викент. **Соколовскій** (Волчья 32), нч. Ив. Ант. **Сѣкерскій** (Вейская 15), Люд. Владсл. **Возняковскій** (Лещинская 8), Леонъ Эдмун. **Лункевичъ** (Грохов. шоссе), гс. Давидъ Ив. **Швикуль** (Бондарная 17), Софія Адольф. **Арцыбашева**

(Стальная 12), Целестина Осип. **Каменская** (Видокъ 8), Викторія Август. **Венцковская** (Бондар. 10), Владимира Конст. **Фабушевская** (Волчья 12), Людм. Степ. **Григовичъ** (Коцебу 1-3), Софія Павлов. **Крупская** (Пенкная 23), Леокадія Максимиліян. **Мончинская** (Маршалк. 53а), Ольга Ив. **Бендеръ** (Бондар. 10). Жозефина Фоминиш. **Чабанъ** (Вспульн. 17), Казиміра Петр. **Буяковская** (Мазовец. 11), Анна Конст. **Алексѣевичъ** (Крак.-Предм. 64), Марія Ѳеофил. **Ефремова** (Н.-Мѣсто 1), Гелена Леонар. **Эггерсъ** (Садовая 12), Север. Войцѣх. **Молинская** (Бѣлая 3), Антонина Гѣрм. **Нейманъ** (Гожая 56). Старшіе механики: инж.-электр. нс. Сиг. Алдр. **Страсбургеръ** (Вспульн. 25), кскр. Бронсл. Ив. **Молинскій** (Бѣлая 3), нч. Бол. Ив. **Станкевичъ** (Св.-Креста 28), кр. Серг. Вас. **Васильевъ** (Виленск. 61). Младшіе механики высш. окл.: нч. Зыгмунтъ Леоп. **Винклеръ** (Добрая 1), Эдуардъ Эмануил. **Клейберъ** (Запечье 2), Алдръ **Котовъ** (онъ же Шевченко) (Виленская 15), Алдръ Павл. **Назимовъ** (Фурманская 14), Конст. Ив. **Самаринъ** (Стальн. 16). Младшіе механики низш. окл.: кр. Алдръ Альбанус. **Бирманъ** (Хмѣльн. 82), нч.: Пав. Климен. **Бирюковъ** (Бондарная 10), Викт. Вас. **Зайцевъ** (Виленская 61), гс. Адамъ Іос. **Маевскій** (Медовая 12), нч. Серг. Ефим. **Прудниковъ** (Коцебу 3), кр. Алдръ Викт. **Орбергъ**.

Акціонерное телефонное общество Седергренъ. (Зельн. 37), тел. 0). И. д. Правит. инсп. варш. телефон. сѣти инж.-электр. варш. п.-тел. округа Каз. Иван. **Толлочко** (Долгая 28). Директоръ отвѣтственный агентъ по дѣламъ управленія инженеръ Торстенъ Герман. **Вингквистъ** (Смольн. 36). Завѣдывающій варш. телеф. сѣтью инж.-электр. Алдръ Владисл. **Олендзкій** (Зельная 31), секретарь Владисл. Алдр. **Знамеровская** (Сѣнная 21).

Варшавская центральная станція междугороднаго телефоннаго сообщенія „Варшава-Лодзь“ (Зельная 35). Начальн. нс. инж.-электрикъ Каз. Іос. **Зайдлеръ** (Зельная 35).

Пражская телеграфная контора (на вокзалѣ С.-Зап. ж. д.). Начальн. конторы нс. Фр. Осип. **Карвацкій** (Новостальная 12).

Индо-Европейская телеграфная станція (Вербовая 1). Начальникъ станціи Вильг. Самуил. **Гаррисонъ** (Вербовая 1).

Варшавская центральная почтовая контора.

(Варецкая пл. 8, тел. 15-80).

Начальн. конторы дсс. Никл. Вас. **Васильевъ**, помощн. его кс. Никл. Никл. **Марковъ** (оба Варец. пл. 8). Экспедиторы: кс.: Алдръ Вильгм. **Кіокъ** (Марш. 120), Леопольдъ Ос. **Экерсдорфъ** (Вспульн. 51). Алдръ Филип. **Ивановъ** (Св.-Креста 15), Сем. Сем.

Войшнисъ, Степ. Сем. **Жукъ** (оба Варец. пл. 8), Ив. Петров. **Кожухаревъ** (Золотая 63), Антонъ Петр. **Стройновскій** (Панская 20), ка. Ив. Митр. **Пайзанскій** (Варец. пл. 8), ка. Адольфъ Юліев. **Шуманъ** (Кошиков. 43), Вас. Георг. **Карастелевъ** (Варецк. пл. 8). Экзекуторъ ка. Ив. Алдр. **Малиновскій** (Варецк. пл. 8). Почт.-тел. чин.: I-го разряда: кс. Людов. Людов. **Келлеръ** (Кручая 38), ка. Алдръ Люд. **Козубскій** (Св.-Креста 20), ттс. Никандръ Марк. **Демидовъ** (Варецк. пл. 8), нс. Конст. Март. **Поровскій** (Варецк. пл. 8), нс. Ант. Викент. **Чернявскій** (Новоградск. 10), инж.-техн. Алдръ Алдров. **Фогельманъ** (Солецъ 78), нс. Осипъ Степ. **Скубикъ** (Варецк. пл. 8), нс. Андрей Викт. **Коссовскій** (Варецк. пл. 8), кс. Францъ Марк. **Мизгеръ-Хойнацкій** (Варец. пл. 8), нс. Францъ Ѳом. **Яницкій** (Гожая 5), нс. Густ. Вильг. **Кессель** (Пенкн. 49). II разр.: гс. Илья Иван. **Шкидченко** (Пенкная 58), нс. Владм. Стеф. **Берескунъ** (Виленская 11), Брон. Стан. **Бестржиковская** (Хмѣльн. 32), нч. Ѳед. Мартин. **Рженсевичъ** (Варецк. пл. 8), нс. Адольфъ Осип. **Пенчинскій** (Слизкая 14), кскр. Ант. Франц. **Олехъ** (Слизкая 7), нч. Руд. Иван. **Дзярскій** (Окульн. 7а), нс. Ром. Осип. **Конарскій** (Лещинск. 5), нс. Вит. Матв. **Новацкій** (Варецк. 12), нч. Ерон. Алдр. **Кіокъ** (Марш. 120), ттс. Юл. Георг. **Германъ** (д. Сельце, гм. Мокотовъ), нч. Алдръ Герас. **Ильченко** (Кошиков. 42), кс. Вик. Ант. **Соткевичъ** (Н.-Свѣтъ 8), ттс. Эдм. Иппол. **Снѣхурскій** (Варецк. пл. 8), нч. Стан. Фел. **Павловскій** (Сосновая 3), ттс. Лука Вас. **Васильевъ** (Солецъ 68), кскр. Дан. Людов. **Запалкевичъ** (Ст.-Мѣсто 25), нс. Цезарій Ив. **Клосинскій** (Слизкая 6), нч. Ант. Іосиф. **Садовскій** (Золотая 27), гс. Павелъ Евсѣев. **Сердюковъ** (Тамка 23), кс. Фр. Тимоф. **Каминскій** (Вспульная 77). III разр.: ка. Мих. Фран. **Пахольскій** (Капуцинская 5), гс. Павел. Пантел. **Чекавскій** (Мѣдная 9), гс. Алдръ Стансл. **Лазаровичъ** (Павлиная 21), гс. Якубъ Адам. **Байрашевскій** (Топель 5), гс. Іос. Эдуард. **Керскій** (Марш. 9), нс. Алдръ Адол. **Гельфрейхъ** (Грибная 68), гс. Ал-ѣй Михѣев. **Ползуновъ** (Марш. 142), Софія Алдр. **Нейманъ** (Новоград. 9), нс. Карл. Осип. **Климашевскій** (Нов.-Мѣсто 19), нч. Ив. Левр. **Центнаровскій** (Розбратъ 24), кс. Степ. Никл. **Ласьковъ** (Топель 18), нч. Вик. Валент. **Галинскій** (Варецк. пл. 8), нч. Вик. Викент. **Идзиковскій** (Гожая 61), ка. Владсл. Адамов. **Долинскій** (Нов.-Мѣсто 17), нч. Владисл. Ант. **Бобинскій** (Кр.-Предм. 4), нч. Ант. Стан. **Висневскій** (Тамка 25), гс. Мих. Стан. **Мудревичъ** (Гожая 7), нч. Конст. Ром. **Комоцкій** (Радная 11), нч. Степ. Людов. **Хмѣлевскій** (Броварная 17), кскр. Лав. Лазар. **Кирилловъ** (Журавл. 18), ка. Митр. Ал-ѣев. **Пигулевскій** (Новолипки 14), гс. Ант. Ал-ѣев. **Пашкевичъ** (Варецк. пл. 8), кскр.

Викент. Ив. **Гловацкій** (Кошиковая 5), кс. Ив. Ив. **Грико** (Топель 6), нч. Пав. Вас. **Курносенковъ** (Гожая 55), Степ. Кирп. **Верцинскій** (Добрая 31), ка. Ал-ѣй Алдр. **Феофановъ** (Садовая 7), гс. Парф. Никл. **Чупринскій** (Радн. 7), нч. Никл. Ив. **Санковскій** (Грибная 36), кс. Кондр. Март. **Влостовскій** (Новолипье 47), ттс. Ив. Давид. **Страшкевичъ** (Радная 12), нч. Владис. Войцѣх. **Пивоварскій** (Хмѣльная 62), гс. Ѳеодосій Никл. **Кириловъ** (Тамка 33), нч. Ив. Стан. **Корниловичъ** (Новоградск. 3), нч. Ром. Степ. **Бубновъ** (Грибн. 42), гс. Дм. Матв. **Тысячный** (Волчья 72), ка. Владм. Никл. **Поляковъ** (Мокот. 11), нч.: Ив. Стан. **Крогульскій** (Слизк. 62), Іос. Тимов. **Пономаревъ** (Огородн. 26), Ѳеоф. Никл. **Ласьковъ** (Топель 18), Стан. Войц. **Стасякъ** (Натолин. 3), Мих. Ѳом. **Новицкій** (Хмѣльн. 110), Юлія Март. **Смогоржевская** (Св.-Креста 28), ка. Никл. Петр. **Разсудовскій** (Варецк. пл. 8), гс. Юл. Игн. **Козловскій** (Тепл. 26), кскр. Ал-ѣей Сем. **Громыко** (Тамка 29), ка. Ив. Ант. **Сливовскій** (Круч. 31), кр. Осипъ Никл. **Ловкевичъ** (Холодн. 68), ка. Ив. Март. **Амброжекъ** (Солецъ 48), нч. Дм. Тим. **Хариковъ** (Заокоповая 3), гс. Вацл. Іос. **Кордовскій** (Литов. 13), Люд. Ос. **Ляске** (Фурман. 16), кс. Петръ Георг. **Янковскій** (Виленск. 9), нч.: Ант. Мих. **Жеглинскій** (Хмѣльная 77), Игн. Ѳед. **Покровскій** (Бондар. 8), Ив. Діомид. **Гриневичъ** (Золотая 43), Алдръ Петр. **Разсудовскій** (Топель 6), гс. Викт. Варф. **Бѣльскій** (Братск. 16), кр. Григ. Ив. **Бойко** (Тамка 23), нч. Рич. Христ. **Гамбергъ** (Варецк. пл. 8), ка. Мих. Никл. **Тачаловъ** (Волчья 76), ка. Никл. Алдр. **Лоздовскій** (Хмѣльн. 50), гс. Ив. Никл. **Мееревичъ** (Добрая 23), ттс. Ив. Игнат. **Подцѣховскій** (Золотая 26), гс. Ант. Ив. **Альберскій** (Кр.-Предм. 17), кр. Владсл. Франц. **Зѣнцякъ** (Марш. 53).

Завѣдывающій городскими почтово-телеграфными отдѣленіями: № 1 (отд. Павлиная 34), ка. Петръ Георг. **Дубровинъ** (Павлиная 34), № 2 (отд. Теплая 26) нч. Карлъ Алдр. **Скотарскій** (Теплая 26), № 3 (отд. Красинск. пл. 8), ттс. Никан. Степ. **Шеметило** (Огородная 23), № 4 (отд. Кручая 31) кр. Семенъ Андр. **Тереховко** (Кручая 31), № 5 (отд. Электор. 2), гс. Евд. Петр. **Кожухарь** (Топель 15), кскр. Ѳедор. Карл. **Германъ** (Марш. 9), № 8 (отд. Холодн. 68), кскр. Ал-ѣй Осип. **Новачевскій** (Холодн. 68), № 11 (отд. Крак.-Предм. 79) гс. Семенъ Титов. **Хариковъ** (Новиняр. 6).

Завѣдывающіе городскими почтовыми отдѣленіями: № 6 (отд. Цитадель) ка. Степан. Мих. **Яковлевъ** (Цитад.), № 9 (отд. Коцебу 3), гс. Алдръ Павлов. **Миновъ** (Лешно 18), № 10 (отд. Прага, Виленск. 9), ттс. Петръ Никл. **Масленниковъ** (Виленск. 9).

Варшавская цензура иностранныхъ газетъ и журналовъ. (Варецкая пл. 8). Старшій цензоръ кс. Альфр. Өед. **Шлиттеръ** (пл. Св. Александра 18). Цензоръ ттс. Бор. Филип. **Кургановъ** (Журавлин. 18), перевод. кскр. Вильг. Карл. **фонъ-Стоббе** (Монюшки 3), чин., знающіе иностр. языки: гс. Конр. Вильг. **Гузенедеръ** (Сѣнная 43), кр. Максъ Фридр. **Шульцъ** (Сѣнная 20), причисл. къ М. В. Д. сс. Влад. Генр. **Шлегель** (Хмѣльн. 58), сост. при цензурѣ по вольн. найму Марта Адальб. **Пирогова** (Журавлиная 6).

III ОТДѢЛЪ ПЕРЕВОЗКИ ПОЧТЪ ПО ЖЕЛѢЗНЫМЪ ДОРОГАМЪ.

(Кручая 31, тел. 25-63).

Нач. отд. дсс. Мих. Ив. **Федотовъ** (Кручая 31), помощн. начальн. отдѣла ттс. Мих. Мих. **Соколовъ** (Натолинская 7), дѣлопроизводитель кр. Алдръ Андр. **Ефременковъ** (Кошиковая 73).

Варшавское на Вѣнскомъ вокзалѣ жел.-дор. почт. отд. Нач. отд. гс. Алдръ Павл. **Гороховъ** (Хмѣльная 48).

Варшавское на Ковельскомъ вокзалѣ жел.-дор. почт. отд. Нач. отд. кс. Антонъ Исааков. **Леонтьевъ** (Закрочимская 15).

Варшавское на Калишскомъ вокзалѣ жел.-дор. почт. отд. Нач. отд. кс. Степ. Алдр. **Кедровъ** (Хмѣльная 45).

Государственный Контроль.

ВАРШАВСКАЯ КОНТРОЛЬНАЯ ПАЛАТА.

(Н.-Свѣтъ 14, тел. 27-59).

Управляющій палатою дсс. Ал-ѣй Пантел. **Кирсановъ** (Н.-Свѣтъ 14).

Принимаетъ ежедневно въ служебное время.

Помощникъ управляющаго сс. Андр. Лук. **Владимірскій** (Нов.-Свѣтъ 14). Старшіе ревизоры: сс.: Евг. Осип. **Ягельскій** (дер. Жбиковъ), Домин. Феликс. **Роговскій** (Гожая 25), Вас. Платон. **Плышевскій** (Волчья 69), Ив. Петр. **Нѣмковъ** (Н.-Свѣтъ 14), нс.: Никл. Дмитр. **Красильниковъ** (Нововейская 18а), Осипъ Даніил. **Несторовичъ** (Нововейская 2), Мих. Вас. **Дѣдовъ** (Пенкная 47), ка. Конст. Григ. **Мелединъ** (Волчья 16), ттс. Никл. Ив. **Трегубовъ** (Пенкная 66а). Младшіе ревизоры: кс. Гавр. Павл. **Шидловскій** (Н.-Свѣтъ 14), Петръ Никл. **Полетаевъ** (Волчья 50), Алдръ Ив. **Ануфріевъ** (Мокотовск. 57), кс. Георг. Андр. **Каменскій** (Пенкная 16), нс. Ант. Ос. **Михальскій** (Новогродская 58), Стан. Варѳ. **Караффа-Корбутъ** (Нов.-

Свѣтъ 14), ка. Конст. Алекс. **Ярошевскій** (Виляновская 24), Алекс. Дм. **Островскій** (Нецѣлая), ттс. Алдръ Прокофьев. **Бѣдай** (Госпитальная 1), ттс.: Алдръ Ефим. **Григорьевъ** (Мокотовская 15), Маріанъ Оттон. **Ляуре** (Іерусал. 16), Леон. Фед. **Смирновъ** (Волчья 45), кс. Никл. Ив. **Мариновъ** (Нововейская 5), Ник. Борис. **Ивановъ** (Волчья 61). Секретарь (вакансія). Пом. ревиз.: нс:. Стан. Ант. **Галицкій**, (Вспульная 38), Ѳома Гасп. **Лукашевичъ** (Марш. 123), Брон. Леонт. **Боньковскій** (Вспульная 16), Леонт. Ѳом. **Выгановскій** (Сосновая 14), Вячесл. Осип. **Вольскій** (Мокотовская 73), Евг. Никл. **Токаревскій** (Н.-Свѣтъ 14), Адамъ Викен. **Ситковскій** (Гожая 15), Конст. Ст. **Шимкевичъ** (Н.-Свѣтъ 14), ка.: Плат. Леонт. **Заусцинскій** (Маршалковская 81), Конст. Каз. **Доней** (Вейская 14), Ал-ѣй Ѳом. **Марковскій** (Вспульная 23), Меѣод. Дмит. **Горскій** (Торговая 42), Пав. Архип. **Корнѣенко** (Гожая 68), Никл. Алек. **Кречетовичъ** (Нововейская 16б), Пав. Андр. **Мейеръ** (Журавлиная 4), ттс.: Адамъ Іосиф. **Каплинскій** (Марш. 99), Мих. Иван. **Плаза** (Лещинская 5), Игн. Игн. **Стройновскій** (Вспульная 36), Евг. Тимоф. **Твердянскій** (Маршалк. 63), кскр.: Ив. Никл. **Чирковъ** (Н.-Свѣтъ 14), Петръ Никит. **Гурьевъ** (Н.--Александрійская 18), Петръ Исаак. **Половинчукъ** (Н.-Александрійская 10), Адольфъ Петр. **Депчинскій** (Маршалк. 15), Анат. Петр. **Алексѣевъ** (Кошиковая 20), Ант. Іосиф. **Тельшевскій** (дер. Жбиковъ, поч. с. Прушковъ), Стеф. Иван. **Маковельскій** (Кручая 7), Арк. Матв. **фонъ-Кохъ** (Гожая 51), Влад. Андр. **Шмелевъ** (Медзешинъ, ст. Прив. ж. д.), Алек. Иван. **Ануфріевъ** (Кошиковая 40), Петръ Иракл. **Рогачевъ** (Виленская 21), гс.: Конст. Осип. **Левковичъ** (Сандомирская 10), Ив. Ант. **Бальдъ** (Новогродская 46), Леоп. Антонов. **Хойнацкій** (Леопольдина 35), Іосифъ Васил. **Сущинскій** (Іерусалимская ал. 78), Георг. Пантел. **Волченко** (Волчья 50), Фил. Алек. **Бобаковскій** (Пенкная 33), Дмит. Дмит. **Загоскинъ** (Кручая 15), Вольд. Гутов. **Бреннейзенъ** (Гожая 37), Конст. Никл. **Рыдлевъ** (Ковельск. 6), Мих. Ив. **Шматковскій** (Черняк. 93), нч. Вячес. Алек. **Телешевъ** (ст. Сѣдлиско, Гроецкой узк.-к. ж. д.), Францъ Ив. **Дробарекъ** (Гожая 38), Генрихъ Рудольф. **Имшенникъ-Кондратовичъ** (Журавлиная 15), Конст. Бенед. **Мишко** (Марш. 99), Іосиф. Антон. **Гловинскій** (Марш. 51), Ефимъ Алек. **Корчагинъ** (Н.-Свѣтъ 14), Журналистъ и архиваріусъ нч. Влад. Ѳом. **Трощинскій** (Н.-Свѣтъ 14). Счетные чиновн.: ка.: Романъ Мих. **Ойржинскій** (Садовая 12), Влад. Стан. **Шимкевичъ** (Волчья 13), Ал. Андр. **Соколовъ** (Цитадель 63), тс.: Никл. Евс. **Алексѣевъ** (Іерусалимская ал. 68), кскр.: Викен. Франц. **Барановскій** (Марш. 36), Кон. Іосиф. **Афаевъ** (Лещинская 7а), Никл. Вас. **Васинъ** (Н.-

Свѣтъ 24), Богд. Карл. **Стройновскій** (Нововейская 5), гс.: Сем. Леон. **Дорошкевичъ** (Вспульная 79), Петръ Ив. **Лапинскій** (ст. Радость, Прив. ж. д.), Степ. Григор. **Никитинъ** (Хмѣльная 106), Ник. Севаст. **Холодовъ** (Н.-Свѣтъ 14), Вяч. Юльян. **Цѣхомскій** (Гожая 61), Влад. Андр. **Деевскій** (Мокотовъ, ул. Монюшки 1), Семенъ Фед. **Тетерюковъ** (Марш. 97), Влад. Ал. **Батуровъ** (Варецкая 10), Лука Мих. **Куриловичъ** (Ново-Александрійская 12), Конст. Ив. **Шепелевъ** (Бруковая 29а), Никл. Никл. **Макаревичъ** (Волчья 63), Влад. Алекс. **Лизогубъ** (Теплая 8), Казим. Мих. **Куровскій** (Н.-Свѣтъ 16), Алек. Алек. **Батыцкій** (Н.-Свѣтъ 6), Конст. Филип. **Кривой** (Леопольдина 20), кр.: Авраамъ Яковл. **Долгополый** (Малая 5), Никиф. Яковл. **Окоренко** (Виленская 23), Серг. Ив. **Корѣшковъ** (Фрета 33), Ив. Индрик. **Бишъ** (Сандомирская 2), Ив. Антон. **Скочекъ** (Виленская 23), Мих. Мих. **Пѣснякъ** (Фрета 18), Адамъ Адам. **Цесарчикъ** (Новолипье 6), Вас. Кон. **Кониченко** (Сандомирская 10), Казим. Ант. **Герасимовичъ** (Кошиковая 73), Геор. Кирил. **Аузинъ** (Мокотовская 73), Влад. Осип. **Малинскій** (Лянгеровская 21), нч.: Стан. Валеріан. **Эльшикъ** (Мокотовская 20), Андр. Ант. **Ярошевскій** (Мокотовская 32/34), Алек. Никл. **Кучковскій** (Хмѣльная 58), Илья Григор. **Саханскій** (Фрета 7), Ив. Павл. **Коноровъ** (Электоральная 31), Казим. Юльян. **Галецкій** (Нововейская 26), Ив. Ант. **Козловскій** (Мѣдная 20), Геор. Мих. **Соколовичъ** (поч. ст. Воломинъ), Стан. Карл. **Щуцкій** (Хмѣльная 45), Евг. Андр. **Гавриловъ** (Мокотовская 9), Іосафъ Андр. **Яницкій** (Тамка 46), Ив. Ефим. **Пашкевичъ** (Мокотовская 73), Алек. Федор. **Камень** (Малая 1) Фед. Яковл. **Мордань** (Малая 1), Алекс. Львов. **Никитюкъ** (Добрая 24), Вац. Игн. **Щепанскій** (Вольская 18), Никл. Карл. **Корницкій** (Добрая 53), Леоп. Іосиф. **Фидрихъ** (Черняковская 93), Алекс. Исаак. **Половинчукъ** (Ново-Александр. 10), Пав. Павл. **Пешевскій** (Мокотовская 71), Эдуардъ Каз. **Скварецкій** (Коперника 28), Ад. Петр. **Дубравскій** (Марш. 20), Ив. Павл. **Андреевъ** (Топель 8), Адамъ Лавр. **Копанякъ** (Фурманская 12), Пій Викент. **Зайтзъ** (Бельведерская 2), Левъ Іос. **Пржехадзкій** (Марш. 145), Клем. Герон. **Носовичъ** (Трембацкая 1), Войц. Петр. **Висняковскій** (Кручая 22), Петръ Ант. **Ивановъ** (Солецъ 67), Вяч. Никит. **Снитко** (Марш. 43), Григ. Осип. **Кишко** (Хмѣльная 106), Ив. Мих. **Чугуновъ** (Малая 15), Петръ Захар. **Сербиновичъ** (Ново-Стальная 6), Алек. Флор. **Маклакъ** (Журавлиная 17), Алек. Мих. **Коледа** (Бугай 19), Никиф, Ѳеоф. **Гарбузюкъ** (Виленская 35), Болесл. Ант. **Осинскій** (Марш. 41).

Главное Управленіе Землеустройства и Земледѣлія.

УПРАВЛЕНІЕ ЗЕМЛЕДѢЛІЯ и ГОСУДАРСТВЕННЫХЪ ИМУЩЕСТВЪ

Варшавской, Петроковской, Калишской и Плоцкой губерній

(Каликста 18, тел. 25-22).

Начальникъ управленія дсс. Петръ Никл. **Сулхановъ** (Каликста 18).

Пріемные часы ежедневно въ управленіи отъ 11 до 3 ч. по полудни.

Помощникъ начальника упр. сс. Никл. Ѳеод. **Зыбинъ** (Польная 62). Чиновникъ особ. пор. ка. Владм. Никл. **Блументаль** (Фоксаль 13). И. о. правительств. агронома кскр. Конст. Эдуард. **Германъ** (Волчья 11). Дѣлопроизв.: кс. Серг. Павл. **Левицкій** (Прага, Заокоповая 3—5), ка. Владм. Харит. **Михалевскій** (Пенкн. 20). Ст. пом. дѣлопр.: ка. Ад. Осип. **Балевичъ** (Ново-Александр. 7У), ттс. Илья Матв. **Коія** (пос. Пясечно), ттс. Фил. Льв. **Остапчукъ** (Гожая 41), кр. Никл. Петр. **Бѣлоновичъ** (д. Древница, гм. Брудно, Варш. у.), нч. Каз. Фелиц. **Островскій** (Кручая 9). Мл. пом. дѣлопр.; ка. Никл. Ив. **Тумиловичъ** (Ново-Александр. 37), ттс. Ив. Ив. **Богоявленскій** (Нововейск. 16), гс. Никл. Алдр. **Лукашевичъ** (Мокотовск. 18), гс. Конст. Алдр. **Бринъ** (Кошик. 49), нч. Алдръ Осип. **Герасимовичъ** (Огород. 8), нч. Иннок. Конст. **Дингельштедтъ** (Ново-Алексадр. 51). Землемѣръ гс. Конст. Степ. **Щербаковъ** (дер. Утрата, гм. Прушковъ, Варш. у.), пом. землемѣра ученый лѣсоводъ Ив. Стансл. **Стржижевскій** (Вспульная 79).

Министерство Путей Сообщенія.

ПРАВЛЕНІЕ ВАРШАВСКАГО ОКРУГА ПУТЕЙ СООБЩЕНІЯ.

(Новый-Свѣтъ 11—13, тел. 27-68).

Начальникъ округа нс. инжен. п. с. Никл. Никл. **Бехтеревъ** (Н.-Свѣтъ 13, тел. 27-79).

Помощникъ начальн. округа дсс. инжен. п. с. Владм. Петр. **Халецкій** (Волчья 62).

Члены общаго присутствія и инспекторы: дсс. инж. п. с. Карлъ Богум. **Мишке** (Журавл. 16), сс. инжен. Мих. Бернард. **Вдовиковскій** (Кошик. 11), сс. инж. п. с. Викт. Мих. **Дементьевъ** (Шопена 16).

Канцелярія Правленія.

(Братская 14, тел. 27 - 78).

Начальникъ канцел. (и. об.) причисл. къ М-ву п. с. кс. Конст. Филимон. **Михалевичъ** (Братская 14). И. д. пом. начальн. канц. кс. Владм. Петр. **Лебедевъ** (Братск. 14), переводчикъ ка. Петръ Андр. **Шмелевъ** (Іерусалим. ал. 62), архиваріусъ ттс. Стеф. Ос. **Лонткевичъ** (Братская 14), экспедиторъ кскр. Алдр. Меѳод. **Макаревичъ** (Іерусалим. ал. 62), журнал. гс. Илья Мих. **Рожанскій** (Іерусалимск. ал. 62), чиновн. для письма Владм. Степ. **Ершикъ** (Нововейск. 18-а), канц. чиновн. гс. Владм. Ив **Митряевъ** (Прага, Широкая 6).

Искусственное отдѣленіе. И. д. начальн. отдѣл. гс. инж. стр. Бекиръ Алдр. **Миськевичъ** (пл. св. Александра 18). И. д. столонач.: гс. техн. п. с. Ал-ѣй Вас. **Елецкій** (Іерусалим. ал. 62), гс. техн. п. с. Ал-ѣй Нилов. **Масютинъ** (Вспульная 31), кр. техн. п. с. Никл. Вас. **Бложко** (онъ же завѣдыв. домами правленія въ хозяйств. и технич. отношен.—Братская 14), гс. техн. п. с. Алдръ Павл. **Марковъ** (Братская 14). Помощн. столонач.: гс. техн. п. с. Никл. Мих. **Битюцкій** (Прага, Новостольн. 10), гс. техн. п. с. Пав. Никит. **Янхеліевичъ** (онъ же смотритель Александровскаго въ г. Варшавѣ моста,—Прага, Паненская 11), (и. об.) кондук. п. с. Валер. Іустин. **Подобѣдъ** (Н.-Свѣтъ 13), кондук. п. с. Ант. Ив. **Сысоевъ** (Н.-Свѣтъ 13), Стансл. Іосиф. **Фогтманъ** (Гожая 58). Кондукторы X класса: кондукторы п. с.: Пав. Фед. **Некрасовъ**, Арсен. Сер. **Герасимовъ** и Фед. Кузьм. **Поповъ** (всѣ Прага, Паненская 11), (и. об.) Мих. Войц. **Крушинскій** (Н.-Свѣтъ 13), Никл. Никиф. **Савлукъ** (Прага, Новостальн. 6), и. об. чиновн. для письма Ос. Никл. **Тарновскій** Леопольдин. 5). Канцеляр. чиновники: и. об. кондукт. правлен. гс. Ал-ѣй Аполлон. **Востоковъ** (Іерусалим. ал. 62), гс. Романъ Леопольд. **Слупскій** (Іерусалим. ал. 62); канцеляр. служители: Болесл. Петр. **Михаловскій** (Гожая 20), Мечисл. Ос. **Эренкрейцъ** (Нововейск. 5). Ив. Давид. **Савельевъ** (Новоалександр. 39).

Хозяйственное отдѣленіе. И. д. начальн. отдѣлен. гс. техн. п. с. Мих. Алдр. **Фирсовъ** (Шопена 19). И. об. столонач. Стеф. Ос. **Гаевскій** (Княжеск. 1), и. об. пом. столонач. Викент. Ив. **Малишевскій** (Добрая 24), бухгал. ка. Ив. Ив. **Бадеръ** (Великая 27), пом. бух. Эдм. Войц. **Сенскій** (Пенкная 54), чиновн. для письма Вильг. Альфр. **Цишкевичъ** (Хмѣльн. 30), канцел. служит.: и. об. кондукт. Ѳеод. Лаврент. **Шабловскій** (Пенкн. 64), Марьянъ Никодим. **Крушинскій** (Н.-Свѣтъ 13). Состоящіе въ распоряженіи правленія инженеры: VII класса: (и. об.) причисл. къ М-ву п. с., сс. Матв. Афанас. **Пуцята** (онъ же завѣдыв.

работами и инспекціею судоходства по р. З. Бугу, зимою Королев. I, лѣтомъ пос. Вышковъ, Пултускаго у.), (и. д.) причисл. къ М-ву п. с., сс. Медардъ Карл. **Липницкій** (Маршалк. 77); VIII класса: ттс. инж.-техн. Мих. Никл. **Семеновскій** (Н.-Свѣтъ 13), инж.-стр. Викт. Леонард. **Годлевскій** (Пенкн. 50), (и. об.) Ив. Франц. **Зборилъ** (Каликста 21); XI класса: (и. об.) причисл. къ М-ву п. с., нс. Яковъ Яковл. **Афанасьевъ** (Прага, Минская 3, и. об. завѣдывающ. землечерпат. „Вислинская 2", ттс. техн. п. с. Никл. Ив. **Плѣшаковъ** (Промыслов. 34), (и. об.) инж.-конд. Игн. Франц. **Круликовскій** (Вербовая 2). И. об. инж.-мех. правленія округа, штат. по М-ву п. с. инжен. VII класа, нс. инж.-техн. Ксенофонтъ Семен. **Мироненко-Васютинскій** (Служевск. 7, тел. 245-33). Начальн. участк. шоссе: 1 (Варшавскаго) (и. об.) причисл. къ М-ву п. с. сс. инж. п. п. Чесл. Валентьев. **Вайхтъ** (Вейская 11, тел. 27-80), 2 (Прагско-Ивангородскаго) кскр. инж. п. с. Алдръ Алдр. **Богуславскій** (Уяздовск. ал. 14, тел. 270-74), 3 (Прагско-Новогеоргіевскаго) нс. инж.-техн. Алдръ Данил. **Гордѣенко** (Уяздов. ал. 4, тел. 47-54); инспекторъ судоходства при правленіи округа, завѣдывающ. р. Вислой отъ Завихоста до Прусской границы, кс. техн. п. с. Конст. Павл. **Соколовъ** (Шопена 16, тел, 95-38). Начальн. 3 дист. р. Вислы, нс. инж. п. с. Конст. Эммануил. **Пирбудаговъ** (Служевск. 4, тел. 265-95).

Кондукторы 1 (Варшавскаго) уч. шоссе: ттс. Мечисл. Конст. Кост. **Плещинскій** (Мокотовская 73), гс. кондукт. п. с. Мих. Ив. **Табуновъ** (Пенкная 14-а), гс. кондукт. п. с. Пав. Ал-ѣев. **Кривошеинъ** (Нововейск. 16-а). Надсморщикъ 3 дист. р. Вислы Бронисл. Конст. **Новакъ** (Хмѣльная 48).

Министерство Юстиціи.

ВАРШАВСКАЯ СУДЕБНАЯ ПАЛАТА.

(Красинская пл. 5, тел. 20-91).

Старшій предсѣдатель, сенат., гофм. Двора Его Императорскаго Величества Никл. Петр. **Посниковъ** (Долгая 7).

Пріемъ въ палатѣ ежедневно съ 1—3 час., кромѣ праздничныхъ и неприсутственныхъ дней и пятницъ.

Предсѣдатели департаментовъ: тс. Петръ Петр. **Вилліамсъ** (Св.-Креста 17), тс. Фридр. Павл. **Гвайта** (Вспульн. 66), дсс. Алдръ Фортунат. **Пржецлавскій** (Каликста 7), дсс. Иванъ Роман. **Ленцъ** (Волчья 54), дсс. Серг. Дм. **Ченыкаевъ** (Садовая 5), дсс. Вас. Мих. **Базилевскій** (Служевск. 3), дсс. Алдръ Эдм. **Багговутъ** (Служевск. 5).

Члены судебной палаты: дсс.: Анат. Карл. **Мейеръ** (Вейская 14), Никл. Матѳ. **Орѣховскій** (Маршалк. 34), бар. Ѳед. Эмил. **фонъ-деръ-Роппъ** (Маршалк. 2), Ѳед. Карл. **Брунъ** (Журавлин. 6), Пав. Ал-ѣев. **Ульянинъ** (Вспульн. 60), Эдуардъ Ив. **Рамбергъ** (Польн. 54), Серг. Павл. **Зыковъ** (Кошиков. 28), Серг. Евг. **Герцогъ** (Горная 6), Алдръ Вас. **Изензе** (Вспульн. 39), Алдръ Яков. **Краснопольскій** (Кошиков. 7), сс. Никл. Никл. **Квашнинъ-Самаринъ** (Фоксаль 14), дсс. Евг. Ив. **Владиславлевъ** (Каликста 13), дсс. Ант. Никл. **Жемчужниковъ** (Шопена 6), дсс. Вас. Радіон. **Долопчевъ** (Зельная 29), дсс. Дм. Павл. **Купреяновъ** (Натолинск. 9), дсс. Ант. Прохор. **Амалицкій** (Пенкн. 8), дсс. Ив. Пав. **Казанскій** (Владимирск. 15), дсс. Сем. Никл. **Максимовскій** (Фоксаль 18), дсс. Илья Валер. **Князевъ** (Волчья 38), дсс. Алдръ Степ. **Егоровъ** (Пенкн. 68а), дсс. Григ. Григ. **Рождественскій** (Мокотовск. 54), сс. Викт. Амвр. **Данини** (Кошиковая 28), дсс. Каллистъ Ѳеофан. **Ятвинскій** (Кошиков. 43), дсс. Мих. Вас. **Іорданъ** (Кошиков. 5), дсс. Конст. Петр. **Шумскій** (Кошиков. 40), дсс. Геронимъ Ѳедор. **Колоколовъ** (Литовск. 5), сс. Алдръ Матв. **Ахматовичъ** (Натолин. 10), дсс.: Конст. Конст. **Алкалаевъ-Калагеоргій** (Маршалк. 66), Несторъ Евг. **Егоровъ** (Каликста 11), Никл. Никл. **Аничковъ** (Нововейск. 17), сс. Лазарь Антон. **Бафрали** (Кошиков. 42), кс. Конст. Никл. **Прокоповичъ** (Литовск. 2), дсс. Эдуардъ Карл. **Андерсенъ** (Нововейск. 17), сс. Карлъ Людв. **Брейшъ** (Мокотов. 11), дсс. Андр. Ив. **Колесовъ** (Нововейск. 16в), сс. Алдръ Эраст. **Лавровскій** (Владимир. 11), дсс. Мих. Ил. **Чулановскій** (Волчья 50), сс. Викт. Март. **Цытовичъ** (Каликста 15), сс. Іос. Емел. **Павловскій** (Каликста 13), сс. Серг. Дмитр. **Гуглинскій** (Волчья 46).

Секретари: Никл. Ив. **Морозовъ** (Каликста 18), Алдръ Ал-ѣев. **Бѣльскій** (Нововейск. 16), Алдръ Мих. **Ѳеоктистовъ**, Алдръ Федор. **Фабриціусъ** (Шопена 15), Леон. Север. **Левинскій** (Уяздов. 20), Бор. Сев. **Могильницкій** (Волчья 50), Леон. Алдр. **Пучковскій** (Журавл. 6).

Пом. Секретаря: Пав. Ив. **Турчинскій** (Торгов. 19), Андр. Вас. **Піотуховичъ** (Королев. 31), Владм. Ив. **Турчинскій** (Журавл. 41), Бор. Алдр. **Павловичъ** (Хмѣльн. 57), Владм. Рудольф. **Розенгартъ** (Юнкерск. 24), Карлъ Карл. **Геттлингеръ** (Волчья 13), Вольд. Ѳед. **Кунцманъ** (Волчья 28), Вяч. Евст. **Барцевичъ** (Новогрод. 25), Алдръ Никл. **Севрюгинъ** (Журавл. 15), Арс. Демьян. **Сонько** (Кошиков. 14), Вас. Тим. **Данилевичъ** (Сенатор. 9), Влад. Валер. **Фенинъ** (Уяздов. 35), Адамъ Яков. **Михалевскій** (Мототов. 9), Аполл. Андр. **Совицкій** (Великая 14), Алдръ Мих. **Головинъ** (Натолин. 3), Серг. Никл. **Богдановъ**

(Пенкн. 16), Алдръ Никл. **Александровъ** (Мокотов. 23), Аркадій Евф. **Гурьевъ** (Леопольд. 6), Левъ Конст. **Кричинскій** (Шопена 16).

Судебные пристава: ттс. Стан. Викент. **Матышкевичъ** (Пенкн. 46), Стан. Март. **Езерскій** (Маріенштт. 6), Викт. Игн. **Шимонскій** (Ординатск. 13), кр.: Гордѣй Вас. **Аквилевъ** (Сѣнная 21), Вас. Вас. **Дерезюкъ** (Кр.-Предм. 85), Ант. Каз. **Дымовскій** (Сѣнная 21), Клавд. Осип. **Оссовскій** (Волчья 43), Афан. Филип. **Бѣликовъ** (Кручая 31).

Прокурорскій надзоръ.

(Красинская пл. 5, тел. 3-70).

Прокуроръ палаты дсс. Алдръ Никл. **Гессе** (Долгая 7, тел. 3-71). Товарищи прокурора: дсс. Аппол. Андр. **Бенкевичъ** (Пенкн. 21), кс. Ал-ѣй Ал-ѣев. **Ѳедоровъ** (Мокотов. 32/34, тел. 3-73), нс. Вас. Дмитр. **Жижинъ** (Шопена 14, тел. 55-63), сс. Бор. Осип. **Казицынъ** (Нововейск. 13, тел. 174-99), сс. Владм. Владм. **Шульгинъ** (Каликста 20, тел. 197-88), сс. Владм. Алдр. **Кибиревъ** (Кручая 12), кс. Владм. Никл. **Недзвѣцкій** (Кошиков. 7, тел. 153-05), секретарь при прокурорѣ Алдръ Павл. **Терковскій** (Кошиков. 25), пом. секр. Никл. Петр. **Онихимовскій** (Журавл. 20).

Инспекція зданій судебныхъ установленій.

Инспекторъ зд.—прокуроръ судебной палаты. Смотр. зд. сс. Конст. Ив. **Добржинскій** (Долгая 7), пом. смотр. Ив. Матв. **Буртатовскій** (Медов. 11), архит. нс. Никл. Львов. **Мождженскій** (Марш. 50), докт. Владм. Иппол. **Круликовскій** (Долгая 8).

ВАРШАВСКІЙ ОКРУЖНЫЙ СУДЪ.

(Медовая 11, тел. 3-74).

Просители въ окружномъ судѣ принимаются ежедневно отъ 2—3 час. по полудни.

Предсѣдатель дсс. Мих. Ал-ѣев. **Тимофѣевъ** (Нововейская 16а, тел. 28-02). Тов. предс. дсс. Эдуардъ Солом. **Вехтерштейнъ** (Смольн. 15), дсс. Алдръ Ник. **Думитрашко** (Каликста 21), сс. Алдръ Петр. **Соповъ** (Н.-Свѣтъ 15), дсс. Георг. Осип. **Войцицкій** (Волчья 10), сс. Мих. Павл. **Ошанинъ** (Натолинская 8), сс. Ив. Іос. **Кошелевъ-Демашкевичъ** (Гожая 25), кс. Мих. Конст. **Лопашевъ** (Н.-Велькая 14а).

Члены суда: дсс. Никл. Ив. **Остроумовъ** (Марш. 32), дсс. Андр. Вас. **Колчановскій** (Журавл. 42), дсс. Викт. Вас. **Лебедевъ** (Мокот. 73), дсс. Веніям. Крист. **Лукинъ** (Гожая 60), дсс. Владм. Сер. **Карачаровъ** (Кошик. 32), дсс. Іоакимъ Яковл. **Мартьяновъ** (Золотая 56), дсс. Григ. Вас. **Бѣловъ** (Мокот. 7),

дсс. Владм. Филипп. **Дьячанъ** (Волчья 44), дсс. Ив. Павл. **Соловьевъ** (Натолинская 4), дсс. Станисл. Леопольд. **Щука** (Пенк. 5), сс. Вас. Вас. **Котовичъ** (Св. Варвары 8), Никл. Андр. **Стефановичъ** (Кошик. 43), сс. Алдръ Семен. **Мастицкій** (Волчья 47), сс. Никл. Троадіев. **Шавровъ** (Гожая 62), сс. Никл. Никл. **Гафенко** (Нововейск. 26), сс. Владм. Ал-ѣев. **Гавриловъ** (Уяздов. 14), кс. Алдръ Алдр. **Шимкевичъ** (Вспульная 19), кс. Владм. Алдр. **Михѣевъ** (Мокотов. 17), кс. Карлъ Герм. **фонъ-Хартенъ** (Мокот. 19), кс. Мих. Уст. **Онацевичъ** (Гожая 39), кс. Мих. Степ. **Виноградскій** (Нововейская 18а), нс. Григ. Ив. **Малофѣевъ** (Шопена 8), нс. Георг. Алдр. **фонъ-Бокъ** (Журавл. 18), сс. Элладій Витальев. **Львовичъ** (Золотая 27), кс. Алдръ Оскар. **Фридландеръ** (Кошик. 12), сс. Ал-ѣй Дмитр. **Котелевскій** (Кошик. 5), кс. Серг. Вас. **Побѣдинъ** (Нововейская 15), кс. Мих. Мих. **фонъ-Бульмерингъ** (Служ. 2), нс. Никл. Никл. **Кайтмазовъ** (Іерусалим. 54), нс. Георг. Степ. **Виноградскій** (Польная 50), кс. Вольдем. Юльев. **Гартманъ** (Іерусалим. 29), нс. Петръ Петр. **Вилліамсъ** (Св.-Креста 17).

Секретари суда: нс. Вац. Львов. **Виттманъ** (Холодная 22), нс. Мих. Львов. **Виттманъ** (Холодная 22), нс. Ив. Ив. **Гржанковскій** (Марш. 49), Каз. Ипполит. **Хвалибогъ** (Вспульная 5), кскр. Стансл. Ксавер. **Ролинскій** (Желѣзн. 50), кс. Ив. Сигизм. **Густовскій** (Золотая 36), ттс. Ѳадд. Власьев. **Врубель** (Новогродская 58), Алдръ Серг. **Карышевъ** (Вспульн. 65), кскр. Максимил. Конст. **Надеждинъ** (Мокотов. 14), кскр. Георг. Вас. **Копыловъ** (Золотая 59а).

Помощн. секретаря: завѣд. городск. ипот. архив. ка. Яков. Владм. **Гляссъ** (Новый-Свѣтъ 7), гс. Леонардъ Ипполит. **Сикорскій** (Вспульная 54а), кскр. Игнат. Стансл. **Кржимускій** (Фоксаль 15), ттс. Вацл. Войц. **Квѣцинскій** (Уяздов. 8), Генр. Іос. **Пазиковскій** (Нововелик. 18), Збигневъ Людов. **Луковскій** (Золотая 56а), кскр. Вацлавъ Войц. **Ярузельскій** (Бѣлая 2), кскр. Алдръ Карл. **Хросцицкій** (Тверд. 15), Адамъ Генр. **Железинскій** (Нововейская 16), Алдръ Матв. **Рудзкій** (Хмѣльн. 54), гс. Болесл. Болесл. **Сыревичъ** (Марш. 92), ка. Богд. Аврельев. **Хелмицкій** (Гр. Берга 6), Владсл. Іос. **Сливовскій** (Слизк. 41), Владсл. Іос. **Посемкевичъ** (Новоград. 2), ттс.: Мих. Макарьев. **Васьковскій** (Гожая 5), Евлампій Андр. **Андреевскій** Викт. Дмитр. **Титовъ** (Кручая 7), гс.: Клем. Львов. **Германовскій** (Холодная 33), Стеф. Сигизм. **Цыганскій** (Сѣнная 17), Анд. Фелиц. **Пинакевичъ** (Гожая 5), ттс. Алдръ Андр. **Кравчикъ-Черскій** (Кошиковая 50), Алдръ Евстаф. **Барцевичъ** (Мокот. 53), нс. Алдръ Станисл. **Свіонтковскій** (Вспульная 8), Тад. Викент. **Щепанскій** (Братская 11), Францъ Игнат. **Моравскій** (Коцебу 4),

Алдръ Алдр. **Скворцовъ** (Повонзки 26), кскр. Маріанъ Іос. **Святополкъ - Завадзкій** (Мазовецкая 6), архив. Лавріент. Вик. **Нартовскій** (Лешно 24), пом. архив.: Владим. Петр. **Григорьевъ**, ттс. Ос. Ив. **Соколовскій** (Тамка 14).

Судебные слѣдователи: (тел.: по особо важн. дѣл. 52-73, камера, Красинск. пл. 12, 2-59), по особо важнымъ дѣламъ: нс. Пав. Архип. **Марченко** (Кошик. 30), ттс. Владим. Григ. **Орловъ** (Нововейск. 5), по важнѣйшимъ дѣламъ: нс. Владим. Мих. **Безмѣновъ** (Нововейская 19), ка. Яросл. Іерон. **Блюсъ** (Кошик. 34б), нс. Петръ Никл. **Матвѣевъ** (Смольн. 40), городскіе — въ Варшавѣ: 1 уч.— нс. Ив. Алдр. **Бурса** (Пенкн. 50), 2 уч.— сс. Ив. Ант. **Платкевичъ** (Ясная 8), 3 уч.—кс.: Ив. Роман. **Ржепинскій**, 4 уч.—Ив. Вас. **Поповъ** (Каликста 11), 5 уч.—ка. Пав. Петр. **Онихимовскій** (Волч. 13), 6 уч.—ка. Ѳед. Алдр. **Ѳедоренко** (Волч.32), 7 уч.—нс. Алдръ Никл. **Зельканъ** (Гожая 7), 8 уч.—(вакансія), 9 уч. — ка. Вас. Георг. **Хрипуновъ** (Шопена 4), 10 уч. — кс. Никл. Никл. **Никифоровъ** (Волчья 28), 11 уч.—ка. Як. Арсеньев. **Минченко** (Красин. пл. 12), 12 уч.—нс. Пав. Петр. **Букаревъ** (Новоград. 46), 13 уч.—нс. Алдръ Андр. **Деревяшкинъ** (Нововейск. 18), 14 уч.—ттс. Вас. Алдр. **Пучковскій** (Красин. пл. 12), 15 уч.—нс. Никл. Адольф. **фонъ-Гельфрейхъ** (Св. Варвары 8), 16 уч.— ка. Петръ Петр. **Онихимовскій** (Волчья 13), 17 уч.— кс. Як. Епифан. **Иващенко** (Кошик. 30), 18 уч. — ка. Борисъ Конст. **Моргаевскій** (Гожая 27), 19 уч.—ттс. Мих. Ал-ѣев. **Моруговъ**, 20 уч.—ка. Ив. Даніил. **Мозговой** (Нововейск. 16а).

Судебные пристава: нс. Григ. Ив. **Орловъ** (Медов. 14), судебн. прист. зав. регистр. Евг. Іосиф. **Домбровскій** (Вспульн. 2), судебн. прист., завѣд. счетовод., кскр. Генр. Франц. **Новерскій** (Лешно 41), нс. Степ. Ѳом. **Шутовскій** (Гожая 27), нс. Вацл. Вацл. **Альхимовичъ** (Новоград. 15), Викен. Карл. **Сяркевичъ** (Гожая 39), Андр. Сатурн. **Богуславскій** (Медовая 3), О. Р. **Недзвѣцкій** (Хмѣльная 11), ттс. Каликстъ Владс. **Горскій** (Ново-Минскъ), кскр. Макс. Григ. **Франишинъ** (Влоцлавскъ), присяжн. перевод. Стан. **Луневскій** (Капуц. 5).

Нотаріусы при ипотечныхъ канцеляріяхъ окружнаго суда.

Камеры въ зданіи окружнаго суда открыты ежедневно съ 10 часовъ утра до 5 часовъ вечера.

Ка. Сигизм. Леонард. **Васютынскій** (Мазовецк. 3), ка. Іос. Людов. **Святопелкъ-Завадзкій** (Н.-Свѣтъ 7), Сем. Генр. **Ляндау** (Эриван. 8), ттс. Владм. Петр. **Кульчицкій** (Каликста 4), сс. Алдръ Ант. **Стабровскій** (Сѣнная 3), кс. Мечисл. Стансл. **Гуляницкій** (Медовая 11), сс. Никл. Алдр. **Штенгеръ** (Мокот. 32-34), Ив. Роман. **Бержинскій** (Зельная 12), Іос. Валент. **Вайхтъ**

(Тамка 44), Мечисл. Аппол. **Дембскій** (Вспульн. 58), Стансл. Урбанов. **Ржепецкій** (Бугай 21), ттс. Іос. Викт. **Зборовскій** (Мокот. 73), нс. Андр. Стансл. **Коржибскій** (Смольн. 9), ка. Валер. Ив. **Хоменко** (Н.-Свѣтъ 4), ка. Левъ Доминик. **Гавецкій** (Волчья 62), сс. Ант. Осип. **Гощинскій** (Варецк. пл. 1), ка. Вит. Рох. **Бернацкій** (Видокъ 7), ка. Вацл. Ив. **Пашковскій** (Вейская 11), сс. Фел. Діонис. **Выгановскій**, дсс. Ив. Акинд. **Сурковъ** (Гожая 41), сс. Ив. Іос. **Дылевскій**, Ив. Цезар. **Ибянскій**, Конст. Ив. **Довборъ - Мусницкій**, сс. Бронсл. Ив. **Околовичъ**.

Нотаріусы при ипотечныхъ канцеляріяхъ мировыхъ судей.

Камеры открыты съ 10 часовъ до 3 часовъ дня и съ 5 до 6 часовъ вечера.

Ка. Ром. Адам. **Баръ** (Медовая 19), кскр. Осипъ Ив. **Станишевскій** (Капуц. 15, камера—Медовая 8), ттс. Ѳад. Мих. **Рогозинскій** (Марш. 132), нс. Владсл. Владсл. **Рудницкій** (Золотая 21, камера—Медов. 12), ттс. Маркъ Войц. **Борковскій** (Смольн. 25, камера — Капуц. 3), Ос. Ив. **Жабинскій** (Капуц. 5, камера въ зданіи окружн. суда), сс. Вяч. Осип. **Слупскій** (камера — Медов. 21), нс. Владсл. Петр. **Ковальскій** (Медовая 18), Генр. Мих. **Кокошко** (Граничн. 8), гс. Конст. Брун. **Бущинскій** (Медовая 3), нс. Стансл. Валент. **Суходольскій** (Медовая 17), нс. Адамъ Владсл. **Слешинскій** (Медов. 6).

Прокурорскій надзоръ варшавскаго окружнаго суда.

(Медовая 11, тел. 3-72).

Прокуроръ дсс. Андр. Дмитр. **Лейвинъ** (Волчья 46).

Товарищи прокурора: кс. Ал-ѣй Аѳиног. **Опаровскій** (Пенкная 16), нс. Юрій Владм. **Завадскій** (Садов. 14), ка. Викт. Ал-ѣев. **Денисовъ** (Кошик. 28), нс. Вас. Никл. **Розовъ** (Кошиковая 51), Ант. Конст. **Литвинскій** (Польная 46), ттс. Мих. Ант. **Монько** (Каликста 9), ка. Серг. Львов. **Соловьевъ** (Кошик. 28), ттс.: Бор. Роберт. **фонъ-Гершельманъ** (Капуцин. 3), Дм. Никл. **Поповъ** (Журавл. 45), Конст. Генр. **Шокальскій** (Великая 11), Ал-ѣй Ал-ѣев. **Терейковскій** (Польная 26-28), Ал-ѣй Петр. **Нимандеръ** (Брюлевск. гост.), Евг. Иппол. **Рудановскій** (Литовск. 5), Ал-ѣй Ал-ѣев. **Зеландъ** (Пенкная 16а), Никл. Тим. **Земель** (Маршалков. 53а), Ив. Ник. **Холщевниковъ** (Нововейск. 18), Пав. Ѳед. **Папмель** (Уяздовск. ал. 14), нс. Евг. Никл. **Юхновскій** (Нововейск. 16*б*), ка. Алдръ Никл. **Евдокимовъ** (Маршалк. 46), ттс. Кардъ Эдуар. **Ляушеръ** (Мокот. 54), ттс. Влад. Серг. **Мухановъ**. Секретарь при прокурорѣ гс. Алдръ Владм. **Софроновъ** (Маршалк. 25).

ВАРШАВСКІЙ КОММЕРЧЕСКІЙ СУДЪ.

(Долгая 7, тел. 7-85).

Предсѣдатель суда дсс. Георг. Алдр. **Собичевскій** (Нововейск. 9). Тов. предсѣд. ка. Евфим. Онуфр. **Пугунецъ** (Прага, Малая 11).

Предсѣдатель суда и его товарищъ принимаютъ во всѣ присутственные дни въ зданіи суда съ 12 до 3 часовъ по полудни.

Члены суда отъ правительства: ттс. Влад. Алдр. **Ревскій** (пос. Пясечно), кс. Никл. Вас. **Путято** (Служевская 4), ка. Бор. Никл. **Орѣховскій** (Марш. 34), кскр. Ив. Филар. **Улянницкій** (Пенкная 43).

Члены суда по выборамъ отъ купечества: Іос. Франц. **Брейткопфъ** (Медовая 15), кн. Чесл. Конст. **Святополкъ-Мирскій** (Электор. 16), Сиг. Влад. **Мусницкій** (Чистая 8), Гавр. Стан. **Якса-Хамецъ** (Іерусал. 23), Титъ Франц. **Ковальскій** (Капуц. 17), Ант. Антон. **Кемпинскій** (Лешно 7), кн. Евг. Стан. **Любомирскій** (Монюшки 2), Юл. Яковл. **Эйгеръ** (Фоксаль 15), Каз. Юліан. **Заленскій** (Видокъ 5), Леонардъ Влад. **Мутермильхъ** (Монюшки 9), Фр. Стан. **Држевецкій** (Кр.-Предм. 16), Бол. Эрн. **Авенаріусъ** (Іерусал. 72а), Янъ Ян. **Врублевскій** (Капитульная 8), Стеф. Ян. **Дрежъ** (Верб. 11), Фел. Франц. **Каменскій** (Берга 6), Іос. Львъ. **Вегнеръ** (Корол. 21).

Секретари суда: нс. Алдръ Алдр. **Хотецкій** (Новогр. 17), ка. Ив. Каликст. **Андржейковичъ** (Пенкная 49), ттс. Влад. Иппол. **Отто** (Марш. 40), ка. Эдм. Густ. **Качковскій** (Мокот. 57).

Пом. Секретаря: нч.: Стеф. Артур. **Заборовскій** (Вспульная 23), Конст. Аполл. **Костровъ** (Гожая 48), Ив. Ив. **Юркевичъ** (Институт. 4), Ант. Конрад. **Келлеръ** (Смол. 21), Альфр. Эрн. **Бурше** (Корол. 9), Петръ Петр. **Круликовскій** (Холодная 8). Переводчикъ (вакансія). Архивар. суда Вик. Матеуш. **Ліоренсъ** (Новое-Мѣсто 27).

Судебные пристава (принимаютъ во всѣ присутственные дни съ 4 до 6 ч. по полудни) Ант. Алдр. **Гольторфъ** (Сенаторская 19), Чесл. Франц. **Кравчинскій** (Долгая 8а), Брон. Іос. **Багинскій** (Нововеликая 48), Алдр. Франц. **Холевицкій** (Новолипки 51а), Ив. Мих. **Мелехъ** (Лешно 88), Сиг. Мих. **Иваницкій** (Холодная 35), Адр. Ив. **Романенко** (Самборская 3), Григ. Алдр. **Партицкій** (г. Влоцлавскъ).

ПРОКУРАТОРІЯ ВЪ ЦАРСТВѢ ПОЛЬСКОМЪ.

(Лешно 5, тел. 19-39).

Предсѣдатель кс. Дмитрій Ал-ѣев. **Прозоровскій** (Лешно 5).

Правитель канцеляріи ттс. Іос. Іос. **Соколевичъ** (Лешно 5), помощн. его Север. Маріан. **Орложенскій** (Марш. 68), нач. арх. Степ. Каетан. **Климашевскій** (Лешно 5).

Совѣтники: сс.: Владс. Осип. **Смоленскій** (Гожая 24), Ив. Игнат. **Станковскій** (Вспульная 52), Стан. Осип. **Пентка** (Волчья 62), Игнат. Осип. **Балинскій** (Маршалк. 27), Эдуар. Эдуар. **Леховичъ** (Вспульная 54а), кс. Вацл. Ив. **Кинель** (Гожая 50), ка. Іос. Генр. **Ланге** (Журавлиная 5), нс. Ив. Карл. **Наврочинскій** (Кручая 25), кс. Карлъ Эдуард. **Леховичъ** (Вспульная 54а).

Защитники: ка. Евген. Аполин. **Шмидтъ** (Н.-Свѣтъ 12), кскр. Брон. Степ. **Ольшевскій** (Хмѣльная 82), кскр. Степанъ Казим. **Мрозовскій** (Владимирская 12), кскр. Владс. Игнат. **Крывультъ** (Журавлиная 7), кскр. Евг. Люд. **Ярра** (Волчья 2), Валент. Владим. **Гарчинскій** (Эриванская 18), Эд. Валер. **Бабинскій** (Гожая 45).

Ассесоры: Сиг. Меч. **Коссовскій** (Юнкерская 6), Ив. Іосиф. **Бонславскій** (Маріенштт. 7), Ром. Владс. **Трынишевскій** (Св. Креста 20), Алдр. Эліаш. **Скавинскій** (Холодная 33).

ГЛАВНЫЙ АРХИВЪ ДРЕВНИХЪ АКТОВЪ.

(Красинская пл. 1, Долгая 24).

Начальникъ дсс. Ѳед. Франц. **Вержбовскій** (Іерусал. ал. 74), архив. нс. Владсл. Эдмунд. **Бадовскій** (Гарбарская 3), старш. пом. архив. ка. Алдръ Франц. **Влодарскій** (Журавлин. 11), гс. Вацл. Стеф. **Граничный** (Маріенш. 7), млад. пом. архив. ттс. Мих. Целест. **Кирхнеръ** (Пенкная 41), Адольфъ Домин. **Мысловскій** (Воломинъ), Викен. Феликс. **Дзянковскій** (Фурманс. 5), Юз. Владс. **Ярошинскій** (пл. Св. Александ. 12), Стеф. Паулин. **Зрейнкрейцъ** (Коперника 37).

СЪѢЗДЪ МИРОВЫХЪ СУДЕЙ
1-го округа Варшавской губерніи.

(Слизкая 18, тел. 40-43).

Предсѣдатель кс. Пав. Петр. **Петрушевскій** (Кошик. 51).

Пріемъ по Слизкой 18 ежедневно съ 11 час. утра до 3 часовъ по полудни.

Добавочный мировой судья нс. Ив. Михаил. **Похилевичъ** (Кошиковая 22). Мировой судья Варш. уѣзда кс. Никл. Владм. **Михайленко** (Кошиковая 53, камера Гроецкая 30). Секретари съѣзда: ттс. Вяч. Алдр. **Антоневичъ** (Слизкая 18), Франц. Іос. **Ющаковскій** (дер. Мокотовъ), пом. секр. Каз. Октав. **Крживинскій** (Мокотовская 5), Ив. Вацл. **Якубякъ** (Марш. 91). Секрет. ип. отд. при мир. судѣ Варш. уѣзда ка. Болесл. Ант. **Фрейтагъ** (Гожая 47). Судебные пристава: по Блонскому уѣзду гс. Пав. Лаврент. **Чарнецкій** (Видокъ 2), по Варш. уѣзду: ттс. Викен. Григ. **Ивановъ** (Марш. 36), при съѣздѣ для произв. торговъ по продажѣ недвижим., Дм. Ѳед. **Калаталюкъ** (Пр., Широкая 5).

СЪѢЗДЪ МИРОВЫХЪ СУДЕЙ ГОРОДА ВАРШАВЫ.

(Долгая 25, тел. 8-74).

Предсѣд. съѣзда сс. Никл. Иван. **Зарубинъ** (Кошиковая 44).

Мировые судьи: 1 уч. (Новый-Съѣздъ 6), дсс. Петръ Валент. **де-Роберти** (Мокотов. 18). 2 уч. (Козлиная 7), дсс. Ал-ѣй Никл. **Бергъ** (Марш. 48). 3 уч. (Лешно 88), дсс. Ив. Генр. **Шлегель** (Лешно 88). 4 уч. (Житняя 11), сс. Никл. Степ. **Шершавицкій** (Кленовая 20). 5 уч. (рахмальн. 33), дсс. Петр. Яковл. **Андреевъ** (Крахм. 33). 6 уч. (Новолипье 41), Владм. Антон. **Монько** (Багателя 10). 7 уч. (Желѣзн. 27), нс. Владм. Ѳедор. **Соханскій** (Литовск. 2). 8 уч. (Нововелик. 31), кс. Никл. Вас. **Капустянскій** (Пенкная 60). 9 уч. (Іерусалимская 8), сс. Ѳед. Ѳед. **Сукачевъ** (Волчья 20). 10 уч. (Добрая 31), дсс. Филар. Серап. **Ганжулевичъ** (Пенкная 66-а). 11 уч. (Кручая 7), сс. Алдръ Петр. **Сербиновъ** (Марш. 42). 12 уч. (Лешно 102), сс. Никл. Вас. **Тихоцкій** (Мокотов. 18). 13 уч. (Дѣльная 69), нс. Алдръ Анат. **Баржили** (Мокотов. 14). 14 уч. (Цегляная 19), сс. Владм. Алекс. **Шкляевъ** (Литовск. 13). 15 уч. (Подвальн. 3), сс. Никл. Степ. **Ниловъ** (Кошик. 15). 16 уч. (Волынская 10), сс. Петръ Никл. **Жуковъ** (Маршалк. 95). 17 уч. (Св. Георгія 8), сс. Фл. Павл. **Будкевичъ** (Кручая 10). 18 уч. (Житняя 11), сс. Бор. Бор. **Гольмблатъ** (Св. Варвары 12). 19 уч. (Нововеликая 31), сс. Владм. Митроф. **Стефановичъ** (Вспульная 45). 20 уч. (Великая 41), сс. Владм. Герман. **Тыминскій** (Каликста 6). 21 уч. (Твердая 5), сс. Ерминигельдъ Григор. **Ястребовъ** (Маршалк. 15). 22 уч. (Дѣльн. 42), нс. Никл. Готфр. **Науманъ** (Дѣльная 42). 23 уч. (Желѣзн. 33). сс. Богд. Алдр. **фонъ-Магнусъ** (Мокот. 17). 24 уч. (Каровая 4), дсс. Никл. Сем. **Эйсмонтъ** (Гожая 19). 25 уч. (Александровск. 8), сс. Никл. Никл. **Хлѣбниковъ** (Вспульн. 14). 26 уч. (Нововелик. 31), сс. бар. Ив. Ѳед. **Ренне** (Мокот. 9). 27 уч. (Сѣнная 36), сс. Никл. Ѳед.

Елеонскій (Вейская 2). 28 уч. (Воронья 35), дсс. Петръ Август. **Богдзевичъ** (Кошик. 15). 29 уч. (Холодн. 53), сс. Валер. Петр. **Квашнинъ-Самаринъ** (Натолинск. 10). 30 уч. (Твердая 10), нс. Ѳед. Григор. **Смоленскій** (Ново-Вейская 2). 31 уч. (Павлиная 40), сс. Анат. Ив. **Бубель-Яроцкій** (Вспульная 49). 32 уч. (Розбратъ 24), кс. Андр. Платон. **Демченко** (Розбратъ 24). 33 уч. (Волынская 10), сс. Никл. Игнат. **Проскуро-Сущинскій** (Пенкная 64). 34 уч. (Зомбковская 17), сс. Вас. Конст. **Труфановъ** (Кошик. 5). 35 уч. (Стржелецк. 21), сс. Алдръ Григ. **Никольскій** (Тарговая 14).

Добавочные мировые судьи: нс. Никл. Никл. **Успенскій** (Польн. 50), ка. Андр. Андр. **Леонтьевъ** (Кошик. 22), ка. Алекс. Андр. **Мокіевскій** (Пенкн. 16-б).

Секретари съѣзда: и. д. Ѳеоф. Алдр. **Мечинскій** (Трембацкая 5), Люц. Люц. **Фрейтагъ** (Пенкн. 38). Архиваріусъ съѣзда Емел. Филип. **Корчанъ**.

Судебные пристава: и. о. секр. при предс. съѣзда Ос. Адам. **Янушевичъ** (Долгая 25), Павл. Викт. **Пашкевичъ** (Окульн. 11), С. П. **Котарскій** (Бондарн. 10), Чесл. Ив. **Гутры** (Н.-Свѣтъ 49), Викен. Никл. **Доманскій** (Коперн. 35), Ос. Серг. **Ландинъ** (Слизк. 10), Здзисл. Карл. **Кротке** (Цеглян. 9), Іос. Алдр. **Лихмаревъ** (Закрочим. 17), Виктор. Стан. **Радванскій** (Н.-Свѣтъ 56), Домин. Осип. **Володкевичъ** (Холодн. 2), Владм. Герм. **Серебрянниковъ** (Н.-Стальн. 2), Клим. Казим. **Козловскій** (Крохмальн. 46), Владм. Никл. **Чуфаровскій** (Электоральн. 45). Судебные пристава по охранительнымъ дѣламъ: Филиппъ Франц. **Дашкевичъ-Бортновскій** (Цегляная 5), Валер. Антон. **Войдецкій** (Кручая 3).

Министерство финансовъ.

ЭМЕРИТАЛЬНАЯ КОМИССІЯ ВЪ ГУБЕРНІЯХЪ ЦАРСТВА ПОЛЬСКАГО.

(Рымарская 5, тел. 270-04).

Предсѣд. дсс. Алдръ Адольф **Гедехенъ** (Н.-Вейская 8).

Пріемъ ежедневно, кромѣ праздничныхъ и воскресныхъ дней, отъ 2 до 3 час. по полудни.

Члены комиссіи: дсс. Стансл. Леоп. **Щука** (Пенкная 5), ординарн. проф. дсс. Ѳед. Франц. **Вержбовскій** (Іерусалим. 74), кс. Петръ Григ. **Боковъ** (Рымарск. 5), нс. Здзисл. Яковл. **Поплавскій** (Пенкная 20), сс. Андр. Лук. **Владимирскій** (Новый-Свѣтъ 14).

Нач. отдѣл: сс.: Адамъ Адам. **Вольскій** (Рымарск. 5), сс. Владм. Петров. **Бужко** (Мокот. 5).

Дѣлопроизвод.: кс. Люц. Осип. **Островскій** (Новолипье 18), кс. Ив. Яковл. **Вержбицкій** (Огородн. 9), ка. Андрей Діодор. **Соколовъ** (Лешно 7), кс. Ал-ѣй Франц. **Стржешевскій** (Журавл. 23).

Ст. пом. дѣлопр.: нс. Евг. Викт. **Водзиновскій** (Каликста 22), ка. Фел. Казим. **Беднарскій** (Маршалк. 40), ттс. Игн. Вильгельм. **Тыскій** (Холодная 40).

Мл. пом. дѣлопр.: гс. Іос. Франц. **Чернякевичъ** (Твердая 55а), кр. Іос. Ив. **Здунекъ** (Н.-Мѣсто 27), бухгалт. Ант. Владсл. **Коссовскій** (Крахмальн. 42), старш. пом. бухг.: Мих. Игнат. **Душинскій** (Маршалк. 51), кр. Іос. Іос. **Охримовичъ** (Новоалександр. 37), мл. пом. бухг.: гс. Ром. Ив. **Мѣховичъ** (Зельная 32), Конр. Антон. **Точинскій** (Вейская 3), архиваріусъ ка. Андр. Яковл. **Боньковскій** (Медовая 10).

ВАРШАВСКАЯ КОНТОРА ГОСУДАРСТВЕННАГО БАНКА.

(Бѣлянская 10—12, тел. 2-05).

Управляющій дсс. баронъ Никл. Орестовичъ **Тизенгаузенъ** (Данилович. 18).

Директоры: сс. Ив. Андр. **Ивановъ** (Электор. 2), кс. Петръ Павл. **Житковскій** (Данилович. 18), сс. Владм. Георг. **Малюга** (Электор. 2), кс. Ѳед. Павл. **Фугалевичъ** (Данилович. 18).

Члены учетно-ссуднаго комитета: а) по торгово-промышленнымъ кредитамъ: Генр. Эдуард. **Гербстъ** (Братск. 23), Карлъ Валентьев. **Фуксъ** (Мед. 16), Фел. Лаврент. **Кухаржевскій** (гр. Коц. 10), Каз. Вильг. **Гордличка** (Ипотеч. 3), Пав. Мавр. **Зейдель** (Сенат. 36), Нат. Мордков. **Моргенштернъ** (Гусиная 1), Юл. Людв. **Эндлеръ** (Сакс. пл. 5), Ант. Клемент. **Ремеръ** (Зол. 70), Рич. Карл. **Махлейдъ** (Холодн. 45), Іос. Алдр. **Темлеръ** (Окоп. 78), Фил. Влад. **Конъ** (Орл. 6), Стан. Альфон. **Гродзкій** (Сенат. 33), Каз. Викт. **Саскій** (Коперн. 26); б) по сельско-хозяйст. кред.: дсс. кн. Владм. Никл. **Тенишевъ** (Владимир. 14), Стансл. Констант. **Дзержбицкій** (Гожая 60), Ромуальдъ Алдр. **Пентка** (гр. Берга 3), Витольдъ Франц. **Мрозинскій** (Проскокъ 4), Ив. Петр. **Коровкинъ** (Сенат. 32), Леонъ Іосиф. **Мессингъ** (Сакс. пл. 5), Іос. Маркус. **Левинскій** (г. Влоцлавскъ), Серг. Алдр. **Деревщиковъ** (Трембац. 15).

Ст. контр.: кс. Бронсл. Меѳодіев. **Пухальскій** (Волчья 55), кс. Фавстъ Львов. **Фидровскій** (Марш. 40), кс. Пав. Ѳед. **Алехинъ** (Вспульн. 10).

Ст. секретарь кс. Ив. Алдр. **Краузе** (Сѣнная 18).

Ст. бухгалт.: кс. Никл. Ив. **Дмитревскій** (Данилов. 18), кс. Викт. Стансл. **Пневскій** (Новоград. 34).

Ст. касс.: Митр. Вас. **Нарановичъ** (Данилов. 18), сс. Владсл. Ив. **Смоховскій** (Электор. 2), нч. Петръ Ант. **Трегубовъ** (Данилов. 18).

Контр. 1-го разр.: нс. Ив. Степ. **Барталовскій** (Пенкн. 46), ттс. Владм. Ив. **Николаевъ** (Княж. 7), кс. Владм. Степ. **Новышъ** (Бѣлян. 10-12), кс. Алдръ Алдров. **Полянскій** (Журав. 16), кс. Серг. Владм. **Юрьевъ** (Великая 1с), гс. Вольдем. Ив. **Паулинъ** (Институт. 8), нч. Эдмундъ Эдуард. **Чаплицкій** (Кош. 17), кс. Никл. Вячесл. **Зазворка** (Валицовъ 7), нс. Вит. Ив. **Букаты** (Панск. 60), нс. Ив. Франц. **Кацперскій** (Новогр. 37), нс. Степ. Викт. **Колесниковъ** (Воля-Гржибов.), кс. Мих. Яков. **Онацевичъ** (Кошик. 49), нс. Генр. Франц. **Кизлеръ** (Лешно 85а).

Секрет. 1-го разр. ттс. Ив. Ив. **Прокоповичъ** (Марш. 38).

Бухгалт. 1-го разр.: нс. Никл. Никл. **Славутинскій** (Лешно 8), нс. Вик. Осип. **Еленевскій** (Торгов. 41), нс. Алдръ Ив. **Воздвиженскій** (Пенкн. 39), кс. Серг. Конст. **Байковъ** (Холодн. 32а), Эдуардъ Франц. **Салингеръ** (Долг. 10).

Касс. 1-го разр.: кс. Никита Викент. **Вакулевичъ** (Золот. 6), нс. Владс. Войц. **Миллеръ** (Волчья 40), ка. Плат. Мих. **Говорко** (Малая 4).

Контр. 2-го разр.: нс. Стеф. Конст. **Подвысоцкій** (Н.-Свѣтъ 70), нс. Влад. Осип. **Керцелли** (Вид. 7), нс. Фр. Франц. **Гаушильдъ** (Желѣзн. 44), кскр. Макарій Григ. **Стефановичъ** (Пенкн. 16а), гс. Мих. Ив. **Рутковскій** (Марш. 77), гс. Ив. Ѳад. **Оныщукъ** (Холодн. 49), гс. Демьянъ Мих. **Копцевичъ** (Воломинъ), кр. Вацл. Ив. **Кромецкій** (Огород. 18), ка. Алдръ Никл. **Николаевъ** (Хмѣл. 49), нс. Мих. Мих. **Александровъ** (Виленск. 13), ттс. Никод. Платон. **Бѣльскій** (Огород. 53), нч. Мих. Арсеньев. **Кулишенко** (Валицовъ 7), нч. Конст. Никл. **Карвасовскій** (Торгов. 32), нч. Камил. Алдров. **Плонскій** (Вспульн. 30), нч. Влад. Эдуард. **Новаковскій** (Круч. 38), нч. Пав. Владм. **Древингъ** (Польная 42).

Секрет. 2-го разр. ка. Ив. Мих. **Рыльскій** (Данилов. 18).

Бухгалт. 2-го разр.: ка. Алдръ Ад. **Вышомирскій** (Н.-Стальн. 14), ка. Ив. Конст. **Симоновичъ** (Нововейская 5), ка. Стансл. Іосиф. **Петковскій** (Крахмал. 47), ка. Спиридонъ Ив. **Цакони** (Бондарн. 24), ка. Ив. Гордѣев. **Андріевскій** (Н.-Александр. 51), ка. Петръ Павл. **Подлѣсниковъ** (Кошик. 49), ттс. Мих. Никл. **Торкветовъ** (Вейская 2/19), кскр.: Генр. Адам. **Романовскій** (Вспульная 63а), Ив. Тимоф. **Твердянскій** (Натолинская 3), Конст. Гавріил. **Рудницкій-Сипайло** (Сенат. 6), Алдръ Георг. **Кузенковъ** (Мед. 15), Ѳеод. Алдров. **Шиллеръ** (Отвоцкъ),

гс. Степ. Андр. **Несторовичъ** (Нововейск. 2), гс. Мих. Ив. **Фаддѣевъ** (Малая 13а), кскр. Ив. Іосиф. **Сахаровъ** (Солецъ 20а), гс. Викт. Вас. **Сарычевъ** (Мокотов. 18), гс. Ѳома Клемент. **Артысевичъ** (Іерус. 58), кр. Борисъ Алдров. **Денисенко** (Н.-Свѣтъ 4), нч. Вас. Ив. **Лавровъ** (Долгая 8а).

Касс. II разр.: нс. Мустафа Адам. **Байрашевскій** (Польн. 32), кскр. Ант. Ѳад. **Терентьевъ** (Сѣнная 39), гс. Конст. Васил. **Давыдовъ** (Холодн. 32а), нч.: Петр. Ѳедор. **Афанасьевъ** (Кошик. 67), Влад. Викт. **Лебедевъ** (Пломысл. 13), Валент. Петр. **Куницынъ** (Іерусал. 51).

Помощн. контр. 1-го разр.: ка.: Ѳадд. Мартын. **Бяллозоръ** (Вид. 9), Бронсл. Алдр. **Кіокъ** (Зол. 37), Влад. Демент. **Григорьевъ** (Огородн. 8), Ив. Меѳод. **Пигальскій** (Кошик. 28), ттс.: Андр. Ив. **Рудько** (Холодн. 18), Владм. Макс. **Лобачевскій** (Валицовъ 23), Никл. Никл. **Десницкій** (Огород. 53), Никл. Серг. **Васильковскій** (Гожая 14), Мих. Вас. **Воронецъ** (Вспульн. 75), Артем. Мих. **Помогайленко** (Хмѣльн. 49), кскр. Ив. Ив. **Пенхержевскій** (Садов. 14), гс.: Алдръ Ѳедор. **Ишутинъ** (Стальн. 5), Модестъ Ив. **Дырда** (Коперн. 18), Владм. Карл. **Кестнеръ** (Бондар. 10), Яковъ Емельян. **Василевскій** (Польн. 42), Ал-ѣй Владм. **Бужко** (Бѣлян. 10-12), Серг. Вас. **Воскресенскій** (Ново-Стальн. 13), Никл. Ѳед. **Кукольникъ** (Вейск. 2), кр.: Петръ Георг. **Васютинскій** (Каликста 9), Влад. Ив. **Розановъ** (Мокотов. 41), Стеф. Аркад. **Моравскій** (Бугай 4), Мих. Вас. **Филатовъ** (ст. Мулянувекъ), Алдръ Алдр. **Поповъ** (Промысл. 13).

Помощн. секрет. 1-го разр.: ка. Никл. Конст. **Ковальскій** (Гожая 30), гс.: Іос. Ѳед. **Дмитрукъ** (Вспульн. 79), Леоп. Ѳеоф. **Слодковскій** (Сулеювекъ), Серг. Никл. **Шмидтъ** (Мокотов. 18), Ив. Ильичъ **Жуковскій** (Золотая 56), Никл. Ив. **Тиньковъ** (Марш. 55), Алдръ Георг. **Стефаницкій** (Радная 4), Алдръ Генр. **Вильбертъ** (Отвоцкъ), нч. Вас. Вас. **Бѣляевъ** (Нововейск. 2).

Помощн. бухгалт. 1-го разр.: ка.: Плат. Карл. **Шиманъ** (Варец. 15), Вас. Алдр. **Красильниковъ** (Стальная 5), ттс. Викт. Вячесл. **Гриневицкій** (Эспланад. 4), кскр.: Алдръ Конст. **Божовскій** (Маріенштт. 6), Алдръ Вас. **Кащенко** (Кошик. 28), гс.: Викт. Ив. **Васильевскій** (Малая 13-а), Викт. Алекс. **Оношко** (Милосна), Владсл. Герм. **Германъ** (Журавл. 21), Ив. Ив. **Дмитревичъ** (Крак.-Предм. 32), Алдръ Евг. **Ятвинскій** (Волчья 68), Вяч. Франц. **Фабрицкій** (Широкая 24), Евг. Вас. **Беллонинъ** (Н.-Свѣтъ 24), Т. Д. **Бековъ** (Воломинъ), Ив. Ив. **Болаболинъ** (Воломинъ), кр. Пав. Ѳед. **Григорьевъ** (Огород. 53), нч.: Владм. Алдр. **Данилевичъ** (Пенкн. 22), Авг. Осип. **Гинеттъ** (Золот. 21), Ив. Никиф. **Копытовскій** (Виленск. 9).

Помощ. касс. 1-го разр.: ка.: Алдръ Никл. **Виноградовъ** (Слиз. 39), Чесл. Венед. **Іельскій** (Круч. 46), ттс.: Вас. Мих. **Горошко** (Зельн. 7), Григ. Ѳед. **Левитскій** (Желѣзн. 74), гс.: Ив. Вас. **Чечко** (Фабрич. 28), Мих. Каллистр. **Шашкевичъ** (Сливицк. 12), Григ. Семен. **Ордановичъ** (Мокотов. 49), Дмтр. Ѳилим. **Марцинковскій** (Іерусал. 137), нч.: Ив. Ант. **Артецкій** (Воломинъ), Ѳеоф. Франц. **Висневскій** (Фрета 12), Алдръ Тарас. **Гоманюкъ** (Воломинъ), Пав. Ѳед. **Афанасьевъ** (Воломинъ).

Лотерейное управленіе. Нач. лот. упр. кс. Андр. Ѳед. **Горошко** (Мокот. 52), контрол. кскр. Ант. Ант. **Заленскій** (Гожая 42), контр. нч. Каз. Фр. **Тачановскій** (Волчья 61), кассиры: нс. Ос. Каз. **Багенскій** (Тверд. 32), нч. Конст. Владсл **Сливинскій** (Вспульная 42).

Складочный магазинъ. (Новоград. 45, тел. 2-06). Смотр. ка. Вас. Ил. **Александровъ** (Велик. 46).

Спеціальн. должности: юр.-конст. ттс. Олег. Яков. **Федеровичъ** (Коперн. 14), и. о. экзекутора: нс. Мих. Вас. **Кушакевичъ** (Данилов. 18), и. о. смотр. зданія гс. Влад. Арсен. **Колычевъ** (Электор. 2), архитект. Мих. Петр. **Третьяковъ** (Цитадель 4), архивар. ка. Адам. Мих. **Ямелковскій** (Корол. 16), инспект. мелк. кредита: сс. Ив. Вольдем. **Крейманъ** (Каликста 13), кскр. Алдръ Игн. **Янушевичъ** (Мокот. 40), врачъ кс. Б. В. **Войткевичъ** (Велик. 43).

Государственная сберегательная касса.

(Бѣлянская 10—12, тел. 19-00).

Управл. дсс. бар. Никл. Орест. **Тизенгаузенъ** (Данилов. 18), завѣд. сбер. кассою, ст. контр. ка. Никл. Вас. **Сарычевъ** (Даниловичъ. 18), контр. 1-го разр. ттс. Влад. Ив. **Николаевъ** (Княжеская 7), кскр. Алдръ Алдр **Полянскій** (Журавл. 16), контр. 2-го раз. гс.: Влад. Ив. **Ермоленко** (Холодная 52), Степ. Федор. **Середа** (Стан. Утрата, Вар.-Вѣнской ж. д.), Макар. Данил. **Монюшко** (Воломинъ, Радимин. уѣзда), нч. Констан. Никл. **Карвасовскій** (Желѣзная 79), бухгалт. 2-го разр. кскр Вас. Ѳедор. **Аѳанасьевъ** (Цегляная 5), касс. 2-го разр. нч. Конст. Степ. **Абрагимовичъ** (Золотая 32), пом. бухгалт. 1-го разр. гс. Афанас. Иванов. **Пожарскій** (Новостальная 4).

Операціонныя отдѣленія главной сберегательной кассы (уголъ Бѣлянской и Даниловичовской, зданіе конторы Государственнаго Банка, тел. 19-00) открыты ежедневно, кромѣ праздничныхъ и воскресныхъ дней, съ 9 ч. утра до 1 ч. пополудни.

Городскія отдѣленія сберегательной кассы.

1-е отдѣленіе (Пр., Торг. 42, тел. 19-01). Открыто, кромѣ праздниковъ и вторника, ежедневно по утрамъ съ 9 час. до 1 час., въ воскресенье съ 9 час. до 1 час., по средамъ съ 4 до 8 час. вечера.

Контр. кскр. Иппол. Иппол. **Ситниковъ** (Торгов. 42), касс. кр. Сергѣй Григор. **Новицкій**.

2-е отдѣленіе (Электоральная 49, тел. 49-02). Открыто кромѣ праздниковъ и субботы, ежедневно по утрамъ съ 9 ч. до 1 час., въ воскресенье съ 9 час. до 1 час., по пятницамъ съ 4 до 8 час. вечера.

Контр. кскр. Мих. Ѳад. **Оныщукъ** (Электорал. 49), касс. нч. Алдръ Васил. **Русовъ** (Валицовъ 7).

3-е отдѣленіе (Пенкная 60, тел. 19-03). Открыто, кромѣ праздниковъ и вторника, ежедневно по утрамъ съ 9 час. до 1 час., въ воскресенье съ 9 час. до 1 час, по средамъ съ 4 до 8 час. вечера.

Контр. гс. Ѳед. Иван. **Павлюченко** (Пенкная 60), касс. кр. Влад. Аѳанас. **Копылъ** (Желѣзная 81).

4-е отдѣленіе (Іерусал. ал. 78, тел. 19-04). Открыто, кромѣ праздниковъ и понедѣльника, ежедневно по утрамъ съ 9 час. до 1 час., въ воскресенье съ 9 час. до 1 час., по четвергамъ съ 4 до 8 час. вечера.

Контр. нч. Макс. Иван. **Павлюченко** (Іерусал. ал. 78), касс. кр. Никл. Евгеньев. **Соснинъ** (Кошиковая 28).

5-е отдѣленіе. (Новомейская 18-20, тел. 19-05). Открыто, кромѣ праздниковъ и четверга, ежедневно по утрамъ съ 9 час. до 1 час., въ воскресенье съ 9 час. до 1 час., по понедѣльникамъ съ 4 час. до 8 час. вечера.

Контр. гс. Вас. Иван. **Пивоварчикъ** (Новомейская 18-20), касс. нч. Алдръ Иван. **Бондаренко** (Радная 12).

6-е отдѣленіе (Купеч. 12, тел. 19-06). Открыто, кромѣ праздниковъ и четверга, ежедневно по утрамъ съ 9 час. до 1 час., въ воскресенье съ 9 час. до 1 час., по понедѣльникамъ съ 4 час. до 8 час. вечера.

Контр. гс. Влад. Евсѣев. **Дюра** (Купеч. 12), касс. кр. Евменій Давид. **Андрейчукъ** (Радная 12).

7-е отдѣленіе (Горная 6, тел. 26-47). Открыто, кромѣ праздниковъ и пятницы, ежедневно по утрамъ съ 9 час. до 1 час., въ воскресенье съ 9 час. до 1 час., по вторникамъ съ 4 до 8 час. вечера.

Контр. кр. Захар. Ѳедор. **Горбовскій** (Горная 6), касс. нч. Влад. Конст. **Алексѣюкъ-Стефаницкій** (Утрата, по Варшав.-Вѣнской ж. д.).

8-е отдѣленіе (Панск. 53а, тел. 19-08). Открыто, кромѣ праздниковъ и среды, ежедневно по утрамъ съ 9 час. до 1 час., въ воскресенье съ 9 час. до 1 час., по четвергамъ съ 4 до 8 час. вечера.

Контр. ттс. Евгеній Анат. **Обрицкій** (Панская 53а), касс. нч. Мих. Ѳедор. **Вавравскій** (Н.-Съѣздъ 3).

9-е отдѣленіе (Кр.-Предм. 38, тел. 19-09). Открыто, кромѣ праздниковъ и субботы, ежедневно по утрамъ съ 9 час. до 1 час., въ воскресенье съ 9 час. до 1 час., по понедѣльникамъ, вторникамъ, средамъ, четвергамъ и пятницамъ съ 4 час. до 8 час. вечера.

Контр. кскр. Конст. Конст. **Чичинадзе** (Кр.-Предм. 38), касс. кр. Владим. Алдр. **Рѣшетинъ** (Марш. 79).

10-е отдѣленіе (Павлин. 52, тел. 19-10). Открыто, кромѣ праздниковъ и понедѣльника, ежедневно по утрамъ съ 9 час. до 1 час., въ воскресенье съ 9 час. до 1 час., по вторникамъ съ 4 час. до 8 час. вечера.

Контр. ттс. Ив. Ѳомичъ **Петельчицъ** (Павлин. 52), касс. кр. Никл. Конст. **Дмитревскій** (Пенкная 60).

11-е отдѣленіе (Пр., Торговая 14, тел. 224-76). Открыто кромѣ праздниковъ и пятницы, ежедневно по утрамъ съ 9 час. до 1 час., въ воскресенье съ 9 час. до 1 час., по субботамъ съ 4 до 8 час. вечера.

Контр. кр. Пантел. Ѳедор. **Ковалевскій** (Торговая 14), касс. гс. Алдръ Юліанов. **Селицкій** (Бруковая 28).

12-е отдѣленіе (Сѣнная 77, тел. 224-75). Открыто, кромѣ праздниковъ и среды, ежедневно по утрамъ съ 9 час. до 1 час., въ воскресенье съ 9 час. до 1 час., по пятницамъ съ 4 до 8 час. вечера.

Контр. кскр. Евгеній Митроф. **Тоцкій** (Сѣнная 77), касс. нч. Алдръ Петров. **Михайловъ** (Кемпная 13).

13-е отдѣленіе (Желѣзная 95а, тел. 46-21). Открыто, кромѣ праздниковъ и четверга, ежедневно по утрамъ съ 9 час. до 1 час., въ воскресенье съ 9 час. до 1 час., по средамъ и субботамъ съ 4 до 8 час. вечера.

Контр. ттс. Адамъ Павлов. **Помазанскій** (Желѣзн. 95а), касс. нч. Конст. Тихонов. **Минаковъ** (Фрета 37).

Загородное (выѣздное) отдѣленіе сберегательной кассы (Гурчевская 11, зданіе дешевыхъ квартиръ имени Ипполита и Людовики супр. Вавельбергъ).

Открыто по воскресеньямъ съ 11 час. до 3 час. попол.

Контр. гс. Ив. Ильичъ **Гезюкъ** (Холодная 46), касс. гс. Никл. Никанор. **Бедрицкій** (Королевская 29а).

ВАРШАВСКАЯ КАЗЕННАЯ ПАЛАТА.

(Рымарская 5, тел. 3-66).

Управляющій, Камергеръ Двора Его Императорскаго Величества дсс. Алдръ Ал-ѣев. **Манжосъ** (Рымарская 5). Пріемъ посѣтителей ежедневно, кромѣ праздничныхъ и табельныхъ дней, отъ 12 до 1 часу. Въ отсутствіе Управляющаго принимаетъ въ тѣ же часы его помощникъ.

Помощн. управл. сс. Владм. Игн. **Зарембскій** (Рымарк. 5).

Начальн. отдѣл.: 1-го—сс. Парф. Феод. **Соколовъ**, 2-го—сс. Никл. Дм. **Андруцкій**, 3-го — сс. Іос. Ал-ѣев. **Семененко-Крамаревскій** и 4-го — кс. Петръ Григ. **Боковъ**. Секрет. пал. гс. Юл. Дан. **Хрѣщикъ** (всѣ Рымарская 5).

Податн. инспект. участк.: 1-го—кс. Петръ Григ. **Крыжановскій** (Кошик. 43), 2-го—сс. Конст. Григ. **Бойко** (Натол. 6), 3-го—ка. Андр. Алдр. **Голубовичъ** (Марш. 59), 4-го—нс. Вас. Вас. **Ечеистовъ** (Хмѣльная 32), 5-го кс. Владм. Глѣб. **Лебедевъ** (Шопена 16), 6-го—сс. Феод. Феод. **Сумеркинъ** (Нововейск. 19), 7-го—кс. Алдръ Владм. **Васильевъ** (Марш. 48), 8-го—сс. Мих. Никл. **Вавиловъ** (Широкая 38), 9-го—нс. Григ. Ант. **Шерманъ** (Іерусал. 71), 10-го—сс. Францъ Франц. **Іогансенъ** (Пенкная 43), 11-го—сс. Ал-ѣй Мих. **Борзенко** (Рымарская 5), Варшавск. у.—сс. Оск. Яковл. **Мецъ** (Нововелькая 27в).

Помощн. податн. инспект. участк.: 2-го — кскр. Серг. Вас. **Ивановъ** (Крохмальн. 44), 3-го—ттс. Вяч. Ант. **Космачевскій** (Гожая 39), 8-го—кс. Никл. Алдр. **Коротковъ** (Вельк. 30), Варшавск. у.—нч. князь Никл. Фед. **Оболенскій** (Кошик. 57).

Чин. особ. поруч. палаты: ка. Лук. Яковл. **Джемсъ-Леви** (Польная 50), кс. Леон. Анат. **Синельниковъ** (Варецкая 10). Эконом. коммисаръ 1-го разр. пал. кс. Ал-ѣй Мих. **Черниговскій** (Лешно 5). Землемѣръ 2-го кл. нч. Юл. Гонор. **Невяровскій** (Вспульная 62).

Старшіе бухгалт. и столонач.: кс. Стан. Сем. **Гарусевичъ** (Н.-Свѣтъ 62), нс. Конст. Алдр. **Философовъ** (Электор. 43), кс. Ив. Андр. **Маковскій** (Электор. 28), ка. Ив. Ив. **Качаровскій** (Вспульная 25).

Бухгалтеры и столонач.: нс. Марк. Стан. **Бродницкій** (Золотая 34), нс.: Андр. Осип. **Радванъ** (Кручая 8), Карлъ Ант. **Данковскій** (Гожая 28), Каз. Матв. **Войниконисъ** (гм. Окуневъ, Варш. у.), Меч. Андр. **Червинскій** (Холодн. 64), Ос. Викент.

Кнапинскій (Огородная 35), Никл. Ив. **Афендикъ** (Сосновая 9), нч.: Вас. Ив. **Парфеновъ** (Леопольдины 35), Ст. Франц. **Вильчинскій** (Петербург. 8), ка. Феод. Вас. **Запрудскій** (Новогр. 41), нс. Вацл. Ант. **Мункевичъ** (Варецкая 9), ка. Всев. Влад. **Бурчакъ-Абрамовичъ** (Гожая 66), гс. Ѳома Лавр. **Малицкій** (Іерусал. 23), ттс. Вит. Артур. **Бирон**ъ (Золотая 47), гс. Серг. Серг. **Кудрявцовъ** (Сенат. 28-30), ка. Георг. Мих. **Порохинъ** (Польн. 56), гс. Никл. Игн. **Макаревичъ** (Электор. 28), кскр. Ив. Григ. **Яновичъ** (Кошиковая 45). Журнал. палаты, нч. Андр. Никл. **Сцѣпуро** (Лешно 5). Архиваріусъ палаты, ка. Игн. Игн. **Каминскій** (Хмѣльная 128). Нач. арх. б. Финанс. въ Ц. П. Упр. нч. Каз. Власьев. **Марцинковскій** (Мокотов. 9), ст. архив. ка. Феоф. Іоаким. **Романовичъ** (Пр., Торговая 42).

Пом. бухгалт. и столон.: в. окл.: ка.: Степ. Ив. **Киверскій** (Золот. 37), Петр. Ив. **Цѣлицо** (Хмѣльн. 37), Алдръ Вал. **Ронталь** (Закроч. 5), Ос. Ѳом. **Стальскій** (Леопольдины 25), нч.: Алдръ Ив. **Синековъ** (Н.-Свѣтъ 67), Ад. Ад. **Скульскій** (Гожая 40), гс. Бол. Флорент. **Дембинскій** (Панская 36), ка. Мих. Мих. **Козакевичъ** (Бѣлая 8), нч. Бол. Ѳом. **Вышинскій** (Пенкная 37), ка. Владс. Діон. **Реферовскій** (Смольн. 25); н. окл:. нч.: Адольфъ Герм. **Пострыхъ** (Теплая 9), кс. Феод. Як. **Скорута** (Бѣлая 3), гс. Бол. Карл. **Вашуль** (Пенкная 37), кскр. Феод. Моис. **Сварика** (Огородная 23), нч.: Каз. Алдр. **Лендзіонъ** (Фрета 46), Бол. Эдуард. **Гримовскій** (Электор. 28), кскр. Серг. Анат. **Обрицкій** (Н.-Вейская 18а), нч.: Як. Владм. **Матвѣевскій** (Малая 4), Мих. Леоп. **Антошкевичъ** (Зельн. 24), Здз. Юл. **Войцѣховскій** (Вольская 6), Бол. Франц. **Барткевичъ** (Золотая 30), гс. Стан. Алдр. **Вейсъ** (Законт. 3), нч. Ив. Ант. **Германовскій** (Лешно 69), гс.: Ив. Сем. **Драбовъ** (Фрета 46), Владсл. Густ. **Волошинскій** (Золотая 63).

Счетные чиновники: гс.: Эдм. Осип. **Кракъ** (Хмѣльн. 32), Мих. Брон. **Крживоблоцкій** (д. Воля-Гржибовская, Варш. у.), нч.: Фел. Конст. **Костржевскій** (Новолипье 49), Ив. Конст. **Герасимовъ** (Твердая 38), кр. Ос. Ив. **Заблоцкій** (Н.-Стальная 4), кскр. Леоп. Конст. **Пуласкій** (Журавл. 16), кр. Арк. Ив. **Берлихингенъ** (кол. Утрата А), нч. Фед. Іоас. **Пушкаревичъ** (Подвальн. 20), кр. Іос. Григ. **Влостовскій** (Св.-Креста 9), гс. Серг. Никл. **Сосновскій** (Рымарская 5), кр. Владс. Генр. **Черкавскій** (С.-Мѣсто 21), кр. Серг. Лук. **Марковъ** (Н.-Вейская 17), нч. Чесл. Адольф. **Батаговскій** (Хмѣльная 76), гс. Георг. Аниф. **Пановъ** (Литовская 5), нч.: Ив. Север. **Мрочковскій** (Лешно 80), Серг. Конст. **Смирновъ** (Новогрод. 12).

Варш. особ. расклад. прис. (Рымарская 5). Предсѣдатель нач. 2-го отд. варш. каз. пал., сс. Никл. Дм. **Андруцкій** (Рым. 5).

Члены: отъ купеч.: Фр. Фр. **Фуксъ** (Медовая 16), Мавр. Генр. **Кремке** (Марш. 81); отъ бирж. комит.: Владсл. Карл. **Якобсонъ** (Холодн. 16), Юл. Дав. **Розенблюмъ** (Марш. 149); по наз. губернатора: Ад. Стан. **Пендзицкій** (Королев. 10), Стан. Стан. **Пфейферъ** (Смочья 43).

Варш. губ. по кварт. нал. прис. (Рымарская 5). Предсѣдатель управляющій варш. каз. пал. Члены: пом. упр. варш. каз. пал., нач. отдѣленій: отъ магистрата гор. Варшавы нач. военн. отд. маг. кс. Юл. Осип. **Вильчинскій** (Кручая 24), отъ домовлад.: Алдръ Войц. **Чаевичъ** (Марш. 113) и Брон. Эмил. **Веліогурскій** (Панская 102).

Варш. губ. по нал. съ недв. имущ. прис. (Рымарская 5). Предсѣдатель управляющій варш. каз. пал. Члены: Президентъ г. Варшавы. Предсѣдатель варш. губ. дирекціи зем. кред. общ. и варш. губ. архит.; отъ мин. фин.: пом. упр. варш. каз. пал. сс. Владм. Игн. **Зарембскій** и нач. 2-го отд. пал. сс. Никл. Дм. **Андруцкій**; отъ плательщ.: Макс. Изид. **Зильбербергъ** и дсс. Никл. Ал-ѣев. **Зиловъ**.

Общ. прис. варш. каз. пал. (Рымарская 5). Предсѣдатель управляющій варш. каз. пал. Члены: пом. упр. варш. каз. пал., нач. отд.; отъ акц. управ. Алдръ Никл. **Слюсаревскій** (Зомб. 27); отъ купеч.: Стан. Стан. **Брунъ** (Бѣлянская 2); отъ бирж. ком.: Ив. Стан. **Лессеръ** (Медовая 15), Георг. Герм. **Мейеръ** (Мазовецкая 20); члены, избр. губернаторомъ: Діон. Ив. **Гроссманъ** (Марш. 149), Ос. Исид. **Кернбаумъ** (Орлиная 13) и Фел. Лавр. **Кухаржевскій** (Коцебу 10).

Варшавское Губернское Казначейство.

(Рымарская 5, тел. 48-06).

Губ. казн. ка. Іос. Ѳеод. **Грушецкій** (Лешно 5), пом. казн. кс. Никл. Ив. **Бѣлюстинъ** (Лешно 5), ст. бухгалт. ка. Іос. Клемент. **Куленъ - Славенскій** (Холодная 6), кассиръ I разр.: нс.: Мих. Людв. **Помыкальскій** (Н.-Свѣтъ 66), Серг. Гавр. **Масловъ** (Садовая 12), Ѳед. Бол. **Рачинскій** (Медовая 3), Петръ Ив. **Архангельскій** (Желѣзн. 80), кс. Веніам. Степ. **Русецкій** (Кр.-Предм. 3), кр. Владм. Вас. **Басисто** (Переѣздъ 3). Бухгалтеры I разр.: нч. Фр. Ипп. **Рогускій** (Марш. 73), нс.: Ѳома Ив. **Вашакъ** (Св.-Варвары 6). Арт. Іоах. **Мацѣевскій** (Коперника 37), Вас. Никл. **Абрамовъ** (Лешно 102), ттс. Ив. Ферд. **Заграйскій** (Грибная 48), гс. Фел. Людв. **Добржинскій** (Кошик. 53). Кассиры II разр.: нч.: Мих. Юльян. **Лашевскій** (Теплая 17), Максим. Игн. **Луговскій** (Воронья 7), гс. Ал-ѣй Леонт. **Литвиновъ** (Хмѣльная 63), ка. Сиг. Іос. **Янковскій** (Св.-Варвары 6), гс. Бор. Петр. **Бекманъ** (Лещинская 9). Бухгалтеры II разр.: нч.: Никл. Денис.

Грабинъ (Крахм. 51), Конст. Григ. **Таратинъ** (Н.-Вейская 18), гс. Григ. Вас. **Гандвергъ** (Холодная 35), ка. Шамиль Шабан. **Милысамановичъ** (Кручая 5), гс. Владм. Сем. **Левенецъ** (Пекарская 63), гс. Игн. Карл. **Моравскій** (Кармелитская 27), кскр. Никл. Мелент. **Фотинскій** (ст. Воломинъ). Письмовод. кр. Ѳеод. Мих. **Шаблинскій** (Огородная 5). Журнал. гс. Владм. Иван. **Новицкій** (Панская 31). Счетн. чиновн.: кр. Наум. Мартиніан. **Олейникъ** (Бочная 1), Ив. Аким. **Бодакъ** (Сѣнная 22), гс. Каз. Стан. **Шоловскій** (Ординацкая 11), нч.: Адольфъ Вильгельм. **Багинскій** (Пекарская 9), Леон. Ив. **Эльжановскій** (Орлиная 8), Никл. Ив. **Гезюкъ** (Холодная 46), Никл. Петр. **Кашикевичъ** (Грибная 36), Алдръ Ал-ѣев. **Вигилянскій** (Малая 11).

ВАРШАВСКО-СѢДЛЕЦКОЕ ГУБЕРНСКОЕ АКЦИЗНОЕ УПРАВЛЕНІЕ.

(Электоральная 2, тел. 8-71 и 273-30).

Управл. акц. сбор. дсс. Ив. Рудольф. **Минцловъ** (Электор. 2). И. о. старш. ревиз. чин. особ. поруч. дсс. Никл. Конст. **Вогакъ** (Шопена 4), старш. ревизоры: сс. Сем. Владм. **Бенземанъ** (Пенкн. 4), сс. Викт. Карл. **Лидервальдъ** (Мокотов. 19), сс. Ѳед. Викт. **Крумбмиллеръ** (Натолин. 10), нс. Вильг. Мартын. **Ребе** (Электор. 2), и. о. чиновн. по суд. части чиновн. особ. поруч. М. Ф. дсс. Мих. Никл. **Офросимовъ** (Мокотовск. 17), старш. техн. сс. Вас. Степ. **Маршаловъ** (Пенкн. 43). Секретари: нс. Евг. Алдр. **Климовъ** (Новоалександр. 12), ка. Владм. Григ. **Лебедевъ** (Хмѣльн. 55). Пом. секр.: нч. Конст. Яковл. **Ляшковскій** (Сенкевича 3), гс. Алдръ Іос. **Май-Маевскій** (Марш. 61), кр. Владм. Павл. **Добровольскій** (Кручая 24), кр. Леон. Ал-ѣев. **Снѣсскій** (Нововейск. 17), кскр. Каз. Франц. **Хвалибогъ** (Волчья 50). Бухгалтеры: нс. Владм. Игнат. **Бондаренко** (Мокотовск. 20), ка. Нилъ Ив. **Овсянкинъ** (Н.-Вейск. 26), кр. Алдръ Ал-ѣев. **Якинъ** (Гожая 84). Пом. бухг.: нч. Владсл. Антон. **Езерскій** (Коперн. 23), кр. Іос. Киріак. **Якубовскій** (Волчья 54), ттс. Владм. Алдр. **Ясногурскій** (Марш. 61), нч. Серг. Ив. **Маклашевъ** (Гожая 47), гс. Серг. Мих. **Конскій** (Вельк. 30), нч. Стеф. Казим. **Домбровскій** (Закрочим. 9), нч. Люд. Петр. **Шварцъ** (Воронья 46).

1-й округъ: Надзиратель нс. Альбер. Павл. **Михельсонъ** (Натолин. 8). Старш. пом. надз.: нс. Никл. Петр. **Герасимовъ** (Пенкн. 68), ка. Алдръ Никл. **Германовъ** (Моковск. 17), ка. Алдръ Никл. **Гундыревъ** (Торгов. 39), нс. Бор. Никл. **Гундыревъ** (Іерусалим. 12), нс. Никл. Карп. **Долгополовъ** (Кошиков. 15), ка. Митр. Мих. **Данчичъ** (Холодн. 15), ка. Леонидъ Матѳ. **Морозовъ** (Зомбков. 27), нс.: Сем. Игнат. **Лузановъ** (Волчья 21), Конст. Серг. **Поповъ** (Гожая 41), Анатол. Вас. **Мурзаковъ** (Ка-

ликста 11), Вас. Ив. **Сербинъ** (Н.-Вейск. 16), Вас. Павл. **Юрашкевичъ** (Мокотов. 23). Младш. пом. надз. ттс. Вас. Алдр. **Нардовъ** (Марш. 25). Дѣлопроизвод.: ка. Ант. Никон. **Прокопчукъ** (Огородн. 50), ттс. Стеф. Эдмунд. **Хрущевскій** (Вилен. 23). Старш. штатн. контролеры: гс. Мих. Давид. **Ахшарумовъ** (Іерусалим. 31), гс. Ал-ѣй Герасим. **Лютыхъ** (Зомбковск. 27), кскр. Конст. Ѳедор. **Зенковичъ** (Н.-Стальн. 4), кскр. Вас. Валер. **Поповъ** (Зомбковск. 27), гс. Леон. Эдмунд. **Крохмальскій** (Окопов. 8), нч. Стеф. Владсл. **Рейзахеръ** (Радная 10), кскр. Никл. Мих. **Дмитріевъ** (Натолин. 3), кскр. Леон. Алдр. **Мазаракій** (Волчья 45), нч. Дм. Вас. **Марчевскій** (Виленск. 9), нч. Георг. Степ. **Павловъ** (Долгая 8-а), кр. Никл. Ѳедор. **Крумбмиллеръ** (Натолин. 10), ка. Петръ Ефим. **Рыдалевъ** (Гожая 66), Климен. Лампад. **Шенецъ** (Шопена 17), гс. Алдр. Лолліев. **Тихомировъ** (Іерусалим. 14), кскр. Мих. Мих. **Захаровъ** (Зомбковск. 27), гс. Адр. Адріан. **Оболонскій** (Н.-Съѣздъ 4), кскр. Авг. Карл. **Краузъ** (Іерусалим. 14), нч. Никл. Алдр. **Яковлевъ** (Круч. 25), нч. Вас. Ал-ѣев. **Ковыневъ** (Цеглян. 1), ка. Ив. Игн. **Домбровскій** (Гожая 64). Младш. штатн. контролеры: кскр. Алдр. Генр. **Жадковъ** (Зомбков. 27), кскр. Генр. Владсл. **Раковскій** (Круч. 31), Никл. Меч. **Буйвидъ** (Зомбков. 27), нч. Петръ Яким. **Хитровъ** (Домбровскій вин. зав.), гс. Конст. Мих. **Каминскій** (Литов. 5), кскр. бар. Алдръ Никл. **Левендаль** (Каликста 9), нч. Ал-ѣй Андр. **Медвѣдевъ** (Желѣзн. 79), кр. Григ. Дм. **Пальмирскій** (Зомбков. 33), кскр. Людов. Стансл. **Хениковскій** (Вольск. 55), гс. Як. Конст. **Лобановскій** (Леопольд. 35), нч. Казим. Игнат. **Модржеевскій** (Холодн. 33), нч. Владм. Ѳадд. **Ивановъ** (Цеглян. 5), нч. Іос. Фердин. **Устарбовскій** (Н.-Александр. 10), нч. Напол. Напол. **Кербедзь** (д. Вячеславово, скл. т-ва „Нефтъ“).

2-й округъ: Старш. пом. надзир.: нс. Викт. Алдр. **Тихоновъ** (Польн. 26/28), нс. Алдръ Ив. **Крыловъ** (Журавл. 12). Младш. шт. контр. нч. Альфр. Франц. **Шеленговскій** (Сандомирская 2).

5-й округъ: Надзиратель кс. Ив. Миронов. **Веселовскій** (Широк. 38). Старш. пом. надз.: нс. Модестъ Витальев. **Лонгиновъ** (Круч. 15), нс. Карлъ Ѳедор. **Дриммеръ** (Холодн. 18). Старш. штат. контрол.: кскр. Конст. Вас. **Покровскій** (Новостальн. 2), младш. штат. контр. кр. Серг. Петр. **Жудра** (Нововейск. 16-а). Дѣлопр. ка. Эдм. Люд. **Штробахъ** (Маріеншт. 3)

ШТАБЪ 3-го ОКРУГА ОТДѢЛЬНАГО КОРПУСА ПОГРАНИЧНОЙ СТРАЖИ.

(Электоральная 2, тел. 25-32).

Начальникъ округа г.-м. Серг. Леонид. **Ушаковъ** (Служев. 2). Нач. штаба ген. шт. плк. Пантел. Григ. **Сукановъ** (Волчья 18),

ст. адъют. хоз. части ротм. Ал-ѣй Никл. **Купчинскій** (Марш. 12), ст. адъют. стр. ч. ротм. Никл. Мих. **Усольцевъ** (Хмѣльн. 49), архит. ттс. Серг. Ив. **Макаровъ** (Моковск. 14), вольнон., отст. плк. Георг. Христоф. **Папандопулло** (Волчья 73).

УПРАВЛЕНІЕ ВАРШАВСКАГО ИНСПЕКТОРСКАГО ТАМОЖЕННАГО УЧАСТКА.

(Маршалковская 15-а, тел. 28-10).

Инспекторъ Варш. там. уч. сс. Ал-ѣй Фед. **Сабанѣевъ** (Марш. 15-а). Помощн. инспект.: нс. Никл. Никл. **Гельднеръ** (Марш. 15), нс. Ипп. Георг. **Дынга** (Кошик. 43), кс. Владм. Павл. **Криворученко** (Пенкн. 18), нс. Никл. Серг. **Ларіоновъ** (Марш. 15), секрет. гс. Генр. Ант. **Васневскій** (Гожая 41). пом. секр. (вакансія), архит. кс. Мих. Клем. **Коссовскій** (Ипотечн. 3).

ВАРШАВСКАЯ ГЛАВНАЯ СКЛАДОЧНАЯ ТАМОЖНЯ.

(Хмѣльная 53, тел. 2-11).

Управляющій сс. Пав. Алдр. **Дорофеевъ** (Хмѣльная 53), пом. управ. нс. Вяч. Кондр. **Дзержговскій** (Пенкная 7), сс. Алекс. Ив. **Протопоповъ**.

Ревизоры: I раз.—сс.: Алдръ Порфир. **Кудряшевъ** (Багателя 12); II раз.—Юлій Ив. **Зоргенфрей** (Новогр. 12), сс. Илья Артем. **Догаткинъ** (Польн. 50).

Контролеры: I разр.--кс. Валер. Павл. **Карпинскій** (Каликста 21), кс. Юліанъ Стан. **Гарлинскій** (Желѣзная 79), нс. Стан. Фелиц. **Матусевичъ** (Каликста 13), нс. Ал-ѣй Ал-ѣев. **Смирновъ** (Пенкная 29), кс. Никл. Георг. **Лакида**; II разр.—нс. Никл. Онуфр. **Иващенко** (Кошик. 69), ка. Никл. Никл. **Зеленинъ**, нс. Евг. Ив. **Манулевичъ-Мейдановъ** (Школьн. 6), ка.: Дмитр. Георг. **Пиккеръ-Видбергъ** (Гожая 56), Евг. Фавстов. **Гергилевичъ** (Хмѣльн. 80), Ѳад. Алдр.. **Веліобыцкій** (Журавл. 40), ттс. Петръ Петр. **Зыковъ** (Іерус. 93), сс. Ив. Максим. **Сапѣжко** (Хмѣл. 64), кс. Алдръ Алдр. **Акутинъ** (Пенкная 43), III разр.—нс. Бор. Амурат. **Мурза-Муха** (Кошик. 7), ка.: Транквиллинъ Конст. **Якимовичъ** (Пенкн. 64а), Алдръ Іос. **Суковскій** (Кошиков. 21), Владм. Ив. **Левинсонъ** (Каликста 7), Стеф. Пржемысл. **Шаржинскій** (Хмѣльн. 57), Аркад. Генр. **Попперъ** (Пенкн. 62), Григ. Ив. **Вавичъ** (Кошик. 43а), Альф. Ив. **Стауде** (Пенкн. 54); IV разр.—нс. Ив. Ѳеодот. **Петченко** (Польная 50), ка. Ив. Ив. **Лобановичъ** (Кошик. 67), Ал-ѣй Андр. **Озеровскій** (Польн. 54); V разр.—кскр. Маріанъ Каэтан. **Шидельскій**.

Секретарь нс. Владм. Петр. **Крыжановскій** (Пенкн. 25). *Пом. секр.*: I разр.—ка. Алдръ Алдр. **Гриневицкій** (Хмѣльн. 68),

II раз.—ка. Петр. Фефр. **Сошинскій** (Хмѣльн. 55), Владм. Серг. **Лебедевъ** (Соснов. 12).

Казначей. Влад. Витальев. **Вольскій** (Н.-Свѣтъ 22), *Пом. казн.* I разр.—Ив. Ефимов. **Череповичъ** (Золотая 58); II разр.—Конст. Феликсов. **Зайко** (Слизкая 44), ка. Стансл. Ив. **Лашевскій** (Іерусал. ал. 54), нч.: Ант. Даніил. **Шиттауфъ** (Хмѣльн. 64).

Бугхалтеры: кс. Эдуардъ Ив. **Троянъ-Незабитовскій** (Хмѣльн. 59), нс. Эрнестъ Карл. **Кунцевичъ** (Хмѣльн. 59). *Пом. бухг.*: I разр. ка.: Влад. Осип. **Шелепинъ** (Каликста 11), Брон. Ос. **Доливо-Одынецъ-Добровольскій** (Слизкая 20), кскр. Алдръ Мамонт. **Рывкинъ** (Хмѣльн. 61), Алдръ Никл. **Скуридинъ** (Великая 34), Ив. Осип. **Янишевскій** (Каликста 11), II разр.: Владм. Конст. **Заорскій** (Гожая 68), гс.: Владм. Петр. **Стасюнъ** (Хмѣльная 65), Мих. Алдр. **Рѣзанкинъ** (Кошиковая 48), ка. Вас. Ант. **Кузнецовъ** (Каликста 7), Дан. Франц. **Барановскій** (Журавл. 38), ттс. Влад. Ромуальд. **Калицкій** (Гожая 54), кскр. Мих. Васил. **Селиверстовъ** (Мокот. 73), гс. Степ. Никл. **Чабанъ** (Вспул. 17), кскр. Іос. Іос. **Мсциховскій** (Хмѣльн. 60).

Пакгауз. смотрители: нс. Пав. Владим. **Никоновъ** (Покорная 19), и ка. Фед. Львов. **Тухолка.**

Пом. пакг. смотр. I разр.: нс.: Никл. Ив. **Скибо-Славицкій** (Волчья 40), Ив. Ив. **Ципкевичъ** (Хмѣл. 126), Яковъ Степ. **Выговскій** (Велькая 15); II разр. ка. Алдръ Осип. **Юшкевичъ** (Марш. 79), ттс. Евг. Конст. **Страшевскій** (Нововейск. 21), Петръ Ив. **Яценко** (Польн. 54), Клем. Ив. **Петрашевскій** (Маршалк. 46), Никл. Герм. **Бахметьевъ** (Велик. 39), Григ. Вас. **Гриневичъ** (Польн. 54), Алдр. Моис. **Мотричъ** (Каликста 12), Алдръ Фауст. **Парчевскій** (Фоксаль 11), Н. Анд. **Францевъ** (Слизкая 44), Ант. Эд. **Яковичъ** (Золотая 59а), Конст. Андр. **Козьминъ**, Арк. Ѳеод. **Туровскій.**

Переводчики: ка.: Плат. Юрьев. **Теренецкій-Климовичъ** (Нововейск. 18а), кскр.: Витольдъ Герм. **Венглеръ** (Сѣнная 68).

Экзекуторъ кскр. Анат. Ив. **Ворожейкинъ** (Хмѣльн. 53).

ВАРШАВСКОЕ ОТДѢЛЕНІЕ КРЕСТЬЯНСКАГО ПОЗЕМЕЛЬНАГО БАНКА.

(Уг. Корол. 41 и Новозельн. 52, тел. 12-44).

Управляющій сс. Петръ Алдр. **Смирновъ** (Марш. 146).

Непремѣнные члены: сс. Степ. Матв. **Вержиковскій** (Н.-Вейск. 2), кс. Влад. Алдр. **Розеншильдъ-Паулинъ** (Н.-Вейск. 8), кскр.: Ал-ѣй Никл. **Семеновскій** (Польн. 50), Павелъ Яковл. **Негуневъ** (Св.-Креста 20), ка. Бор. Дмитр. **Кожуховъ** (Вспульная 73), гс. Владм. Адам. **Любартовичъ-Княжище** (Шопена 19). Членъ отдѣленія по назначенію варшавскаго губернатора, непре-

мѣнный членъ варшавскаго губернскаго по крестьян. дѣламъ присут., дсс. Юліанъ Андр. **Незнамовъ** (Іезуитск. 6). Члены по приглашенію губерн. присут. по крестьян. дѣламъ: по Варшавской губ. — влад. имѣнія Смардзево, Плонскаго у., Іос. Генр. **Моравскій** (гр. Берга 6), влад. им. Гавловъ, Сохачевск. у., Владсл. Владсл. **Лубенскій** (Рысья 3). По Плоцкой губ. — комисс. по крест. дѣл. Цѣхановск. у., сс. Серг. Ив. **Панютинъ** (въ г. Цѣхановѣ). По Радомской г. — влад. им. Малошице, Опатовск. у., Ив. Онуфр. **Гомбровичъ** (им. Малошице). По Ломжинской г.— (вакансія). По Сувалкской г.—(вакансія). Дѣлопр.: ттс. Конст. Мих. **Поповъ** (Каликста 15), гс. Каз. Ив. **Новаковскій** (Маршалк. 81а), кр. Алдр. Вас. **Шавелъ** (онъ же Шевелевъ) (Волчья 57), кр. Ант. Сем. **Жихорскій** (Шопена 15). Помощ. дѣлопр.: нч.: Леоп. Леоп. **Влодарскій** (Марш. 49), Ал-ѣй Степ. **Устиновъ** (Солецъ 105), Филиппъ Венедикт. **Шевчукъ** (Золотая 54), кр. Алдръ Алдр. **Радомскій** (Валицовъ 5). Ст. контр. кр. Яковъ Петр. **Вольскій** (Журавл. 30). Ст. бухг. гс. Стеф. Франц. **Бѣликъ** (Польн. 50), бухг.: гс. Андр. Тих. **Волчанскій** (Мокотов. 20), гс. Алдръ Троф. **Похилло** (Видокъ 21), ка. Левъ Георг. **Смирновъ** (Кошик. 65), кр. Мих. Павл. **Ѳеокритовъ** (Маршалк. 95). Пом. бухг.: нч.: Ѳома Ант. **Скальмовскій** (Іерус. 35), Левъ Ив. **Боровецкій** (Волчья 76), Ѳад. Никл. **Трушинскій** (Леопольд. 7), Мих. Ив. **Зубко** (Зельн. 54), Дм. Евдок. **Евдокимовъ** (Кручая 38), Илья Ив. **Горбатенко** (Марш. 52), Степ. Ив. **Петряникъ** (Золотая 55), Никл. Алдр. **Зведре** (Каровая 4), кр. Ив. Алдр. **Новцовъ** (Іерусалимск. 51).

ЗЕМСКОЕ КРЕДИТНОЕ ОБЩЕСТВО.

Комитетъ земскаго кредитнаго общества.

(Эриванская 1, тел. 58-14).

Предсѣдатель, въ должности Егермейстера Высочайшаго Двора, кн. Владс. Калик. **Святополкъ-Четвертинскій** (Крак.-Предм. 30). Правитель дѣлъ кс. Янъ Брон. **Рудзиньскій** (Эриванск. 1), пом. правителя дѣлъ нс. Фр. Адольф. **Волиньскій** (Золотая 36), секретари: ка.: Стан. Юр. **Кинъ** (Мазовецк. 6), Іос. Алдр. **Мошинскій** (Королевская 5), архив. Карлъ Фелиц. **Соколовскій** (Бодуэна 3).

Главная дирекція.

(Эриванская 1, тел. 13-37).

Предсѣдатель тс. Никл. Петр. **Арсеньевъ** (Мазовецкая 8). Правитель канц. ка. Каз. Ив. **Арнольдъ** (Эриванская 1). Помошн. правит. дѣлъ Бронсл. Викент. **Шимкевичъ** (Н.-Вейская 21). Начальн. архива Генр. Янов. **Горжеховскій** (Маріенштадтъ 3),

архив. Франц. Варѳолом. **Юсковскій** (Институтск. 8). Отдѣленіе бухгалтеріи: нач. отд. бухгалт. ка. Іос. Бронсл. **Шуппъ** (Эриван. 1). Главный казначей ка. Владм. Никл. **Кляверъ** (Эриван. 1).

Варшавская губернская дирекція Земскаго Кредитнаго Общества. (Тел. 45-25).

Предсѣдатель Андрей **Щука** (Владимирск. 19). Правитель дѣлъ Фр. Валер. **Гловацкій** (Мазовецкая 13). Казначей Янъ **Островскій**, бухгалтеръ Казим. **Мадалинскій**, секретарь Сигизмундъ **Дзержбицкій**.

Министерство Торговли и Промышленности.

УПРАВЛЕНІЕ ВАРШАВСКАГО ФАБРИЧНАГО ОКРУГА.

(Каликста 15, тел. 91-90).

Въ составъ округа входятъ 10 губерній Царства Польскаго и губерніи: Виленская, Гродненская и Ковенская.

Окружной фабричный инспекторъ горн. инж. дсс. Ал-ѣй Викт. **Варенцевъ** (Каликста 15, тел. 91-90).

Состоящій при окружномъ фабричномъ инспекторѣ—фабр. инсп. инж.-техн. нс. Владм. Ив. **Куделинскій** (Волчья 42, тел. 201-94). Дѣлопр. нс. Серг. Аполл. **Ивановъ** (Натолин. 7).

ПРИСУТСТВІЯ ПО ФАБРИЧНЫМЪ и ГОРНО-ЗАВОДСКИМЪ ДѢЛАМЪ.

Варшавское городское по фабрич. и горно-заводскимъ дѣламъ присутствіе.

Предсѣдатель варшавскій оберъ-полицеймейстеръ. Непремѣнный чл. ст. фабр. инсп. варш. губ. Члены по должности: прокуроръ варш. окружнаго суда, начальн. варш. губ. жанд. упр., помощн. варш. оберъ-полицеймейстера. Члены по назначенію изъ состава варш. мануфактурн. ком. С. Д. **Зелинскій** (Марш. 63), М. С. **Пфейферъ** (Н.-Вейск. 16а), Ю. И. **Эбергардъ** (Велик. 1).

Варшавское губернское по фабричн. и горно-заводскимъ дѣламъ присутствіе.

Предсѣдатель — Варшавскій Губернаторъ. Непремѣн. чл. старш. фабр. инспект. варш. губ. Члены по должности: прокуроръ варш. окружнаго суда, начальн. варшавскаго губерн. жандармск. управл., вице-губернаторъ. Члены по назначенію изъ состава варш. мануфактурнаго ком. С. Д. **Зелинскій** (Марш. 63), М. С. **Пфейферъ** (Нововейск. 16а), Ю. И. **Эбергардъ** (Великая 1).

Фабричная инспекція Варшавской губерніи.

Старшій фабричный инсп. инж.-техн. дсс. А. Ф. **Сетницкій** (Польная 54, тел. 27-50).

Принимаетъ по вторникамъ и четвергамъ отъ 11 до 2 ч. по полудни.

Дѣлопроизв. ттс. Е. Д. **Курчинскій** (Великая 25).

1 участокъ. Фабр. инсп. инж.-техн. ак. С. А. **Чудовъ** (Н.-Вейская 21, тел. 27-51).

Принимаетъ по вторник. и пятниц. отъ 4 до 7 ч. по пол.

Составъ участка: 10 полицейскій участокъ г. Варшавы, Варшавскій уѣздъ по лѣвую сторону Вислы и Нешавскій уѣздъ.

2 участокъ. Фабр. инсп. инж.-техн. нс. Ѳед. Як. **Гончаровъ** (Гожая 68), тел. 27-52).

Принимаетъ по вторникамъ отъ 10 до 2 ч. дня.

Составъ участка: 14 и 15 полицейскіе участки г. Варшавы, Варшавскій уѣздъ по правую сторону Вислы, уѣзды: Пултускій и Новоминскій.

3 участокъ Фабр. инсп. инж.-техн. сс. Фед. Лук. **Школдинъ** (Пенкн. 68, тел. 27-53).

Принимаетъ по понедѣльникамъ съ 10 до 2 ч. дня.

Составъ участка: 1 и 11 полиц. уч. г. Варшавы, уѣзды: Блонскій и Радиминскій.

4 участокъ. Фабр. инсп. инж.-мех. кс. Ив. Никл. **Пастуховъ** (Вспульн. 66, тел. 27-54).

Принимаетъ по вторникамъ съ 10 до 2 ч. дня.

Составъ участка: 3 полиц. уч. и южная часть 8 полиц. уч. отъ Сѣнной ул. г. Варшавы и уѣзды: Кутновскій и Скерневицкій.

5 участокъ. Фабр. инсп. инж.-техн. кс. Никл. Сем. **Гостkинъ** (Парковая 23, тел. 27-55).

Составъ участка: 4, 9 и 13 полиц. уч. гор. Варшавы и уѣзды: Влоцлавскій и Сохачевскій.

6 участокъ. Фабр. инсп. инж.-техн. гс. В. В. **Успенскій** (Нововейск. 18а, тел. 27-56)

Принимаетъ по вторникамъ отъ 10 до 2 ч. дня.

Составъ участка: 2, 7, сѣверная часть 8 полиц. уч. отъ Сѣнной ул. и 12 полиц. уч. г. Варшавы и уѣзды: Гостынинскій и Ловичскій.

7 участокъ. Фабр. инсп. инж.-техн. ка. Алдр. Григ. **Лаписовъ** (Парковая 23, тел. 27-57).

Принимаетъ по понедѣльникамъ съ 10 до 2 ч. дня.

Составъ участка: 5 и 6 полиц. уч. г. Варшавы и уѣзды: Гроецкій и Плонскій.

ЗАПАДНОЕ ГОРНОЕ УПРАВЛЕНІЕ.

(Горная 8, тел. 31-48).

Начальникъ упр., горн. инж. дсс. Дм. Мих. **Брылкинъ** (Горная 8).

Пом. нач. упр. горн. инж. сс. Никл. Іоаким. **Богдановъ**, старш. дѣлопроизв. (вакансія), младшій дѣлопроизв., состоящій по корпусу лѣсничихъ, сс. Алдръ Юліан. **Ковальскій** (Горная 8), бухгалт. кс. Іос. Конст. **Тржебинскій** (Мокотовск. 11), техникъ по горной части (онъ же чин. для особ. поруч.) горн. инжен. нс. Владсл. Викент. **Хорошевскій** (Институтск. 6), помощн. дѣлопр. ка. Альфонсъ Ив. **Бодогоскій** (Горная 8), архиваріусъ (онъ же журналистъ) кскр. Игн. Валент. **Мархвицкій** (Натолин. 7).

НАДЗОРЪ ЗА ЧАСТНОЮ ГОРНОЮ ПРОМЫШЛЕННОСТЬЮ.

По надзору за частною горною промышленностью: окружн. инженеръ Варшавско-Петроковскаго горн. окр. горн. инжен. сс. Василій Дмитріев. **Коцовскій** (Гожая 24), маркшейдера при зап. горномъ управленіи: горн. инжен. кс. Алдръ Владм. **Кандаки** (Кошиковая 39) и горн. инжен. кс. Никл. Алдр. **Соколовскій**.

ИНСПЕКТОРЪ ПО УЧЕБНОЙ ЧАСТИ М. Т. и П.

Инспекторъ по учебной части Министерства Торговли и Промышленности въ Варшавскомъ и Виленскомъ учебныхъ округахъ дсс. Евг. Григ. **Холодовскій** (Пенкная 21).

ВАРШАВСКОЕ ОКРУЖНОЕ ПРОБИРНОЕ УПРАВЛЕНІЕ.

(Рымарская 5, тел. 220-70).

Управляющій Варшавскимъ пробирнымъ окр. горн. инж. дсс. Алдръ Каз. **Выржиковскій** (Рымарская 5).

Пробиреры: горн. инж. кс. Каз. Люд. **Станслеръ** (Холодн 30), прикомандированный пробиреръ Казанскаго окружн, пробирн. упр. ттс. Мих. Ив. **Васильевъ** (Марш. 108) и прикомандированный Архангельскій губернскій пробиреръ кс. Ант. Антон. **Атвиновскій** (Пенкная 62). Пом. проб. горн. инж. ттс. Сигизм. Петр. **Василевскій** (Маршалк. 47), гс. Андр. Кирил. **Конкинъ** (Медов. 18), гс. Анат. Феод. **Поповъ** (Желѣзн. 50), кскр. Петръ Петр. **Николаевъ** (Н.-Съѣздъ 6). Письмовод. нч. Густ. Ант. **Станкевичъ** (Лешно 75-а).

5-ая **ПОВѢРОЧНАЯ ПАЛАТКА ТОРГОВЫХЪ МѢРЪ И ВѢСОВЪ.**
(Пенкная 66-а, тел. 56-09).

Завѣд. пал. ст. повѣритель нс. Арк. Дмитр. **Іосифовъ** (Пенкная 66-а), Ст. повѣр.: Стеф. Бол. **Ціеръ** (Іерусалим. 53), Стеф. Викт. **Немыскій** (Польная 1), Стансл. Сигизм. **Мушкатъ** (г. Люблинъ), Карлъ Гаврил. **Яворскій** (г. Люблинъ). Младш. повѣр.: Владм. Ив. **Пархомовъ** (Кошик. 49), Стеф. Алекс. **Ежевскій** (Журавл. 38), Серг. Вас. **Ивановъ** (Крохмальн. 44); и. д. повѣрителей: Евг. Тимоф. **Горскій** (Велькая 27), Андр. Франц. **Камеръ** (Кошик. 50). Практиканты: Фридр. Юльян. **Гиро** (Хмѣльн. 1), Конст. Петр. **Цведель** (Пенкн. 66-а), Брон. Алдр. **Ежевскій** (Вспульн. 44), Э. **Вагнеръ** (г. Люблинъ), Серг. Ильичъ **Тимофеевъ** (дер. Сельце), Борисъ Конст. **Алексинъ** (Кошик. 9). Дѣлопр. Григ. Ал-ѣев. **Пажитновъ** (Н.-Свѣтъ 72).

Иностранныя консульства.

И. и К. Австро-Венгерское генеральное (Іерусалим. 70, тел. 25-30). Генер. конс. бар. Леоп. **фонъ-Вербургъ.**

Пріемъ ежедневно съ 10 до 3 ч. дня, по воскресеньямъ же и праздничнымъ днямъ отъ 11 до 12 ч. дня.

Вице-конс.: Владм. **Радимскій** (Вспульная 3а), Освальдъ **Керменичъ** (Вспульная 3а). Секретарь Георг. **Вегелеръ** (Іерусалим. 70), чиновн.: Владм. Ив. **Залевскій** (Мазовец. 6), Ив. **Квятковскій** (Гожая 36).

Бельгійское генеральное (Мазовец. 9). Генер. конс. Мечисл. Герман. **Эпштейнъ** (Мазовец. 9).

Пріемъ отъ 9 до 10 ч. утра и отъ 12 до 2 ч. дня.

Управл. канц. Стеф. Адам. **Красускій** (Мазовец. 9).

Королевско-Итальянское генеральное (Мазовец. 9). Генер. конс. Мечисл. Герман. **Эпштейнъ** (Мазовец. 9).

Пріемные часы отъ 9 до 10 час. утра и съ 12 до 2 час. по полудни.

Прав. канц. Стеф. Адам. **Красускій** (Мазовец. 9).

Великобританское (Служевск. 3, тел. 222-53). Консулъ К. **Клайвъ-Бэлей** (Служевск. 3).

Вице-конс. Рич. Эд. **Кименсъ** (гр. Берга 6).

Пріемные часы отъ 10—2 час. дня, кромѣ воскресныхъ дней.

Секретарь Герм. **Обермиллеръ** (Кручая 7).

Императорское Германское генеральное (Ясная 11). Генер. конс. **фонъ-Брюкъ** (Ясная 11).

Королевско-Греческое (Фоксаль 16, тел. 31-06). Конс. Альфр. Адольф. **Фельзенгардъ-Скальскій** (Фоксаль 16).

Пріемъ ежедневно отъ 2 до 6 час. по полудни, кромѣ воскресныхъ и праздничныхъ дней.

Секрет. Эдуардъ Карл. **фонъ-Вольфъ**.

Королевско-Испанское генеральное (Новоград. 2а). Конс. командоръ Исид. Сам. **Левенбергъ**.

Пріемъ до 12 ч. утра и съ 5—7 вечера.

Вице-конс. кскр. Вяч. Андр. **Вильчинскій** (Мокотов. 37).

И. д. драгомана Мигуель **Бруса** (Маршалк. 33).

Королевско-Датское (Вербовая 8). Конс. Болесл. Яковл. **Эйгеръ** (Вербовая 8).

Секретарь Марцинъ **Розенбергъ**.

Пріемъ по вторникамъ, четвергамъ и субботамъ отъ 1 до 3 час. по полудни.

Нидерландское (Мазовец. 5). Конс. Карлъ **Бэренсъ**.

Принимаетъ отъ 10 до 1 час. дня.

Вице-конс. Петръ Петр. **Пееребоомъ** (Натолинск. 9).

Персидское генеральное (Мазовец. 4). Генер. конс. Петръ Юльев. **Вертгеймъ** (Пенкная 2).

Принимаетъ ежедневно отъ 11 до 12 час. дня въ канцеляріи.

Правит. канц. Стеф. Конр. **Михальскій** (Кошиков. 19).

Португальское (Св.-Креста 28). Конс. бар. Викт. Стансл. **Лессеръ** (Св.-Креста 28).

Пріемные часы отъ 1 до 2 ч. по полудни, кромѣ воскресныхъ и праздничныхъ дней.

Сербское генеральное (Сенаторск. 36—38). Генер. конс. Гугонъ Маврик. **Зейдель** (Сенаторск. 36).

Вице-конс. Пав. Маврик. **Зейдель** (Сенаторск. 36).

Канцелярія открыта отъ 11—2 часовъ.

Съверо-Американскихъ Штатовъ (Уяздов. ал. 18). Конс. Т. **Хинанъ**.

Вице-конс. Вит. Франц. **Фуксъ**. Секр. Францъ **Трембицкій**, переводч. Альфр. **Гейманъ**.

Французское генеральное (Журавлин. 7). Канц. открыта отъ 10—12 и 1—3. Генер. конс. Эмэ **Шассенъ-де-Марсили**.

Вице-конс. Люд. **Бляне**. Секр. Янъ **Ржевускій** (Кручая 47), секр.-переводч. Элеонора **Рей** (Кручая 41).

Швейцарское (Волчья 65). Конс. Карл. Альберт. **Веттлеръ** (Волчья 65).

Секр. Карлъ Фелиц. **Сыпневскій** (Хмѣльн. 72).

Канцелярія открыта по вторникамъ, четвергамъ и субботамъ отъ 5—6 ч. вечера.

Желѣзныя дороги.

ВАРШАВСКІЙ ПОРАЙОННЫЙ КОМИТЕТЪ

по регулированію массовыхъ перевозокъ грузовъ по желѣзнымъ дорогамъ.

(Кручая 42, тел. 25-34).

Предсѣдатель комитета инжен. путей сообщ. дсс. Сем. Ив. **Склевицкій** (Мокот. 39); замѣститель предсѣдат. управл. дѣл. инжен.-строит. Евг. Ал. **Малаховскій** (Мокот. 20).

Канцелярія комитета. Завѣдыв. статист. Корн. Каетан. **Вроблевскій** (Литовск. 5), дѣлопроизв. Ив. Серг. **Базилевъ** (Пенкная 43).

УПРАВЛЕНІЕ ВАРШАВСКО-ВѢНСКОЙ КАЗЕННОЙ ЖЕЛѢЗНОЙ ДОРОГИ.

(Іерусалимская ал. 86, тел. 39-04).

Начальн. дор. инж. п. с. кскр. Герм. Оттов. **Паукеръ** (Уяздов. ал. 22). Членъ совѣта гл. контр. государственнаго контроля Никл. Никл. **Розовъ** (Шопена 17). Членъ совѣта отъ мин. фин. дсс. Владм. Никл. **Антиповъ** (Натолин. 4). Пом. нач. дор. инж. п. с. кскр. Ад. Ром. **Франкъ** (Вспульн. 60). Инж. для особ. пор. упр. инж. п. с. сс. Алдръ Леонард. **Васютынскій** (Маршалк. 47). Правит. канц., числ. по жел.-дор. войскамъ пдплк. Арк. Павл. **фонъ-Притвицъ** (Маршалк. 21). Пом. прав. канц. Евг. Петр. **Ивановъ** (Маршалк. 19). Главн. бухг. ка. Ив. Никл. **Щипченко** (Маршалк. 19). Пом. его: Стеф. Владсл. **Еска** (Вспульн. 8), Мих. Петр. **Андреевъ** (Вейск. 19). Пом. нач. сл. сбор. кс. Алдръ Карл. **Задарновскій** (Кошиков. 28). Юрисъ-консультъ Мих. Георг. **Балинъ** (Служевск. 7). Ст. врачъ ка. Андр. Гавр. **Орловъ** (Маршалк. 19). Пом. его Ад. Франц. **Ціонглинскій** (Коперн. 11). Нач. матер. сл. инж.-техн. Ал-ѣй Дмитр. **Поповъ** (Пенкн. 43). Помощн. его: Ант. Іос. **Рошковскій** (Золот. 33), Андр. Иван. **Андреевъ**. Нач. сл. пути инж. п. с. нс. Никл. Владм. **Кругликовъ** (Горная 6). Пом. его инж. п. с. ка. Никл. Осип. **Лебедевъ** (Пенкн. 20). Нач. сл. движ. инж.-стр. ттс. Никл. Никл. **Вейсъ** (Нововейск. 8). Пом. его: Ѳом. Адольф. **Коцяткевичъ** (Кручая 44), ка. инж. п. с. Георг. Никл. **Прокофьевъ** (Велькая 30). нач. тел. инж.-электр. Алдръ Фед. **Квасковъ** (Н.-Свѣтъ 19). Пом. его Эдуардъ Стансл. **Сегетъ** (пос. Гродискъ). Нач. сл. тяги инж. п. с. дсс. Бальтаз. Бернард. **Сушинскій** (Мокотовск. 49). Пом. его инж.-техн. Мих. Стансл. **Пѣховскій** (Хмѣльн. 71). Завѣд.

пенсіон. кассою Здзисл. Франц. **Чубальскій** (Волчья 68). Нач. коммер. сл. Ив. Фил. **Богомоловъ** (Варецк. 5). Пом. его Іос. Іос. **Спѣховскій** (Трембацк. 4). И. д. нач. мобилизац. отд. кн. Петръ Петр. **Ишеевъ** (Вспульн. 47). Нач. ст. Варшава Теоф. Іос. **Лѣсневскій** (Іерусалим. 88). Нач. I дист. Мих. Владм. **Бобинскій** (Іерусалим. 96).

ПРИВИСЛИНСКІЯ КАЗЕННЫЯ ЖЕЛ. ДОРОГИ.

(пл. Св. Александра 8, тел. 2-61).

Начальникъ дор. военн. инж. г.-м. Алдръ Давыд. **Геске**тъ (Мокот. 61), пом. нач. дор., онъ-же первый замѣст. нач. дор., инж. п. с., дсс. Конст. Конст. **Потемкинъ** (Пенкн. 16), чл. сов. упр. отъ мин. фин. сс., инж. п. с. Петръ Вас. **Потемкинъ** (Кошиковая 39).

Канцелярія управленія.

Правитель канц. гс. Никл. Никл. **Толкачевъ - Кузинъ** (Маршалк. 31), пом. его Никл. Дмитр. **Бизюкинъ** (Ново-Александр. 12), дѣлопр.: Степ. Лавр. **Шабловскій** (Леопольд. 4), Влад. Петр. **Шабановъ** (Нововейская 18), Брон. Алдр. **Тушко** (ст. Брвиновъ, Варш.-Вѣнск. ж. д.). Ад. Осип. **Горайскій** (Твердая 66).

Мобилизаціонный отдѣлъ: нач. отдѣла, нс., инж. п. с. Владм. Никл. **Бѣлелюбскій** (Шопена 16).

Отдѣлъ образовательныхъ учрежденій: ревиз. по наблюд. за учеб. и восп. дѣят. образ. учрежд., сс. Никл. Юліан. **Корниловичъ** (Нововейская 21).

Служба пути: нач. сл. инж. п. с., дсс. Никл. Дм. **Хмѣлевскій** (Нововейская 26), помощ. его: инж. п. с., кс. Раф. Раф. **Петровъ** (Кошик. 43), инж. п. с., кс. Викент. Викент. **Давиденко** (Садовая 3); нач. техн. отдѣл., инж. п. с., ка. Макс. Серг. **Гликманъ** (Нововейская 19), инж. для особ. поруч., инж. п. с., ка. Юл. Юл. **Пастенаци** (Вспульная 75), инж. для техн. зан. Дм. Дм. **Шульгинъ** (Шопена 4), секр. сл. Серг. Григ. **Менайловъ** (Польная 54), гражд. инж. Ив. Роман. **Фіялковскій** (Нововеликая 1а), инж. по нов. раб. инж. п. с. Конст. Иван. **Владыкинъ** (Нововейская 2), инж. по нов. раб., инж. п. с., кс. Мих. Вас. **Сеньковскій** (Каликста 10), инж. по подъѣзд. пут., инж. п. с., сс. Стан. Эдуард. **Манковскій** (Смольная 4), инж. по нов. работ., инж. п. с., кс. Ал. Карл. **Мишке** (Журавл. 16), нач. I уч., инж.-техн., ка. Влад. Никл. **Филипповъ** (ст. Варш.-Брест.), помощ. его инж. п. с., кскр. Владм. Никл. **Казначеевъ** (ст. Варшава-Брест.), нач. 4 уч. инж. п. с., нс. Евг. Владм. **Заустинскій** (Смутная 4), помощ. его, инж. п. с., кскр. Фр. Эдуард. **Гиршингъ**.

Служба движенія: нач. сл., поруч. зап. Арк. Густав. **Шольпъ** (Фоксаль 15), помощ. его: инж. п. с., ка. Серг. Никан. **Бѣлявскій** (Мазовецкая 4), инж. п. с., нс. Владм. Никл. **Бѣлелюбскій** (Шопена 16), нач. техн.-распор. отд. Валер. Карл. **Вальтеръ** (Гожая 64), пом. его, инж. п. с. Ад. Лаврен. **Тузъ** (Садовая 14), завѣд. отд. личн. сост. Мих. Ив. **Ефремовъ** (Натолинская 8), зав. статист. Вал. Яковл. **Бернардъ** (Марш. 66), нач. 1 отд. сл., кр. Анат. Владм. **Скопиченко** (ст. Варшава-Брест.), нач. 2 отд. сл., Кондр. Владм. **Слободзинскій** (ст. Люблинъ), ст. ревиз. сл. Конст. Никл. **Подвербный** (Садовая 4), ревиз. движ. 2 уч. Алдръ Фед. **Новицкій** (ст. Радомъ). *Начальники станцій*: *Варш.-Брест.* Генрихъ Сигизм. **Комарницкій**, *Варшава-Ковель.* —Бол. Конст. **Млодовскій**, *Варшава-Обвод.*— Іос. Карл. **Эпишко**,—*Прага*, пор. зап. Конст. Порф. **Вознесенскій**.

Служба тяги: нач. сл. инж. п. с., инж.-техн. Петръ Алдр. **Малевинскій** (Служевская 4), пом. его: инж.-техн. Алдръ Игнат. **Мержеевскій** (Кошиковая 39) и инж.-техн. Петръ Серг. **Булаевъ** (Шопена 6), нач. паров. отд., инж.-техн. Никл. Ив. **Капустинскій** (Польная 56), инж. для технич. зан. паров. отд., инж.-техн. Евг. Телесфор. **Раабе** (Волчья 43), ревиз. паров. отд.: техн. Тих. Степ. **Стасиневичъ** (ст. Брестъ), инж.-техн. Генр. Конст. **Михаловскій** (Польная 48/60), инж.-техн. Адольфъ Іос. **Бобровскій-Королько** (ст. Люблинъ), нач. вагон. отд. инж.-техн. Игн. Дан. **Волицкій** (Хмѣльная 55), ревиз. вагон. отд.: инж.-техн. Ром. Іос. **Будковскій** (Польная 54), техн. Конст. Як. **Климовичъ** (Гожая 6), инж.-техн. Анат. Петр. **Тимашевъ** (Марш. 25), нач. технич. отд., инж.-техн. Ив. Іос. **Корнацкій** (ст. Фаленица), инж. для техн. зан.: инж.-техн. Петръ Ив. **Шпилевичъ** (Тарговая 42), инж.-техн. Петръ Никл. **Александровъ** (Мокотовская 33), инж.-техн. Стан. Алдр. **Василевскій** (Кручая 9), нач. отд. по водоснабж. Брон. Владсл. **Страхоцкій** (Брацкая 10), техники: Никл. Владсл. **Наконечный** (Н.-Свѣтъ 21), Вацл. Ив. **Борманъ** (Кручая 7), электротехникъ, инж.-техн. Іос. Флор. **Сеньковскій** (Гожая 50), нач. гл. мастер. Прага инж.-техн. Еф. Трофим. **Котовой** (ст. Прага), нач. VI уч., инж.-техн. Валер. Марц. **Сосновскій** (ст. Прага), нач. гл. мастер. ст. Варш.-Брестская, инж.-техн. Сев. Павл. **Грабовой** (ст. Варш.-Бр.), нач. IV уч., инж.-техн. Ал-ѣй Вас. **Головкинъ** (ст. Варш.-Бр.), нач. V уч., инж.-механ. Вас. Лукьян. **Исаевъ** (Нововейс. 19).

Матеріальная служба: нач. сл. Мих. Гавр. **Цитовичъ** (Нововейская 9), пом. его: Андр. Иван. **Пискуновъ** (Нововейская 18) и Ив. Прок. **Амвросовъ** (Мокот. 21), бухг. сл. Ал-ѣй Митроф. **Рожковъ** (Лянгнеровская 25), старш. счетоводы: Ром. Як. **Шидловскій** (Вспульная 60), Чесл. Ив. **Тарашкевичъ** (Жу-

равлиная 43), Иліод. Іосаф. **Вычанскій** (Новогродская 22), Ал. Никл. **Базильеръ** (Розбратъ 24), ревизоры: Эд. Эд. **Ридигеръ** (Марш. 81), Ант. Христоф. **Чунгуровъ** (Служевская 7), Серг. Владм. **Ордо** (ст. Брестъ), Алдръ Алдр. **Тихоцкій** (ст. Кѣльцы), агентъ по пріему топлива Мих. Петр. **Водзинскій** (Польн. 42), 1-й дѣлопроизв. Алдръ Никл. **Ивановскій** (Натолинская 8), 2-й дѣлопроизв. Стан. Каз. **Баторскій** (Волчья 53), завѣд. лаборат. Мар. Фел. **Прухницкій** (Каликста 4), завѣд. гл. складами: Людв. Фом. **Андричъ** (ст. Варшава-Брест.), Георг. Исаак. **Петровъ** (ст. Прага), смотр. склад. топл.: Григ. Григ. **Галензовскій** (ст. Варшава-Ковельская), Мих. Степ. **Кабалинъ** (ст. Варш.-Брест.), Стан. Стан. **Піонтковскій** (ст. Прага).

Коммерческая служба: нач. сл. Фр. Як. **Гуче** (Вейск. 11), пом. его: Стан. Людов. **Колаковскій** (Мокотовская 52), Бол. Франц. **Михальскій** (Хмѣльная 70), коммерч. ревиз.: Каз. Павл. **Богушевичъ** (Н.-Свѣтъ 7), Ром. Ром. **Лессовъ** (Вспульная 61), завѣд. склад. магаз. Владс. Каетан. **Доннеръ** (Пр., Спорная 5а), дѣлопроизв.: Ив. Амвр. **Галіевскій** (Марш. 146), Іос. Алдр. **Закржевскій** (Электор. - 53), Ант. Ант. **Родзевичъ** (Шопена 8), Левъ Юліан. **Германъ** (ст. Прушковъ, Варш. уѣзда), завѣд. Млавскимъ там. агентс. Евзеб. Як. **Гуче** (ст. Млава, Прив. ж. д.), завѣд. Соснов. там. агент. Брун. Ѳом. **Држевецкій** (г. Сосновицы, Петрок. губ.), аг. экспедит. при Варш. гор. ст., Эд. Игн. **Стецкій** (Гожая 45), завѣд. Границкимъ там. агент. Левъ Мих. **Новаковскій** (ст. Граница, В. В. ж. д.), коммерч. ревиз.: Мих. Никл. **Соколовъ**, Мих. Конст. **Ивановъ** (Прага, Бруковая 29), Петръ Егор. **Ниловъ** (ст. Брестъ).

Судебный отдѣлъ: повѣренный по суд. дѣл., прис. пов. Конст. Конст. **Ленцъ** (Электор. 29).

Главная бухгалтерія: гл. бухгалтеръ ка. Пав. Павл. **Бертгольдъ** (Натолинская 3).

Врачебная служба: ст. врачъ, сс. Свят. Алдр. **Розановъ** (Марш. 22), санит. врачъ Брон. Леоп. **Пентковскій** (Марш. 138), дѣлопр. Алдръ Терент. **Максимовъ** (Кошиковая 13).

Пенсіонная касса: завѣд. дѣл. ком. Пенсіонной и Сберег.-вспом. кассъ Альф. Эмил. **Клярнеръ** (Волчья 40).

Государственный Контроль Привислинскихъ жел. дор.

(Іерусалим. ал. 55, тел. 2-79).

Главный контролеръ дсс. Никл. Петр. **Тистровъ** (Нововейск. 21). Пом. гл. контр.: сс. Мих. Мих. **Маевскій** (Служев. 3),

сс. Ив. Емельян. **Митрофановъ** (Польн. 48). Старшіе контр.: кс.: Григ. Плат. **Софронскій** (Маршалк. 33), Семенъ Илларіон. **Кончиловичъ** (Мокотов. 59), ка. Алдръ Владм. **Каширскій** (Мокотов. 63), кс. Андр. Никл. **Чистяковъ** (Кошиков. 54), нс. Вас. Ив. **Вестфаленъ** (Велькая 2е).

Контролеры: нс. Петръ Мануил. **Загребинъ** (Іерусал. 69), нс. Никл. Ив. **Пыжевскій** (Ново-Георг.), ка. Ал-ѣй Ѳедор. **Шляхтинъ** (Гожая 27), ка. Вас. Петр. **Денисенко** (Кошиков. 48), кс. Фел. Адольф. **Михальскій** (Ковель), гс. Мих. Ив. **Ждановъ** (Гожая 64), ка. Конст. Іос. **Аникинъ** (Нововейск. 5), кс. Петръ Назар. **Караваевъ** (Нововейск. 16), ка. Эдмундъ Фридр. **Графъ** (Нововейск. 21), гс. Ант. Граціан. **Шаевскій** (Старое-Мѣсто 40), Эразмъ Иван. **Волянскій** (Видокъ 17), ка. Петръ Антон. **Подкладенко** (Іерусал. ал. 55), кс. Никл. Алдр. **Мочалкинъ** (Пенкная 25), ттс. Пав. Викт. **Радзивоновичъ-Дзичковскій** (Кошиковая 47), кс. Андр. Петр. **Кудряшевъ** (Пенкная 29), гс. Евг Гавр. **Ивановъ** (Ковель). И. о. секретаря гс. Андр. Мих. **Михальчукъ** (Пенкная 58).

СѢВЕРО-ЗАПАДНЫЯ ЖЕЛѢЗНЫЯ ДОРОГИ.

(Прага, Петербургскій вокзалъ, тел. 2-18).

Нач. 4-го отд. служ. пути инж. п. с. Викт. Алдр. **Аврінскій** (Капуцинск. 15). Нач. 14 дист. инж. п. с. Іос. Ив. **Бусловичъ**, пом. его инж. п. с. Никл. Ив. **Докучаевъ**. Ревизоръ движ. Андр. Никл. **Щекинъ**. Нач. ст. Варш. пасс. Ив. Ив. **Крафтъ**; пом. его: Ив. Меф. **Моисеевъ**, Петръ Никл. **Морозовъ**, Триф. Ив. **Воробьевъ** (всѣ Петербур. вокз.). Нач. ст. Варш. товарн. Ал-ѣй Як. **Щербаковъ** (Торгов. 38). Ревиз. станц. счетов. 6 уч. Фед. Эрнест. **Рашке** (Виленск. 13); контролеръ механикъ телеграфа Ант. Дан. **Гессъ** (Малая 2). Завѣд. электр. ст. Ив. Вас. **Короткевичъ** (Инженерн. 9). Смотр. Варш. склада матер. сл. Ив. Ив. **Булатовъ** (Виленск. 19). Нач. депо Никл. Матв. **Огромновъ**. Докторъ 14 уч. Ант. Карл. **Кржечковскій.**

Варшавская городская станція казен. жел. дор.

(Долгая 30, тел. 4-98; пассажир. касса Монюшки 2, тел. 77-56; 1-е товарное отдѣленіе Королевск. 49, тел. 4-99).

Завѣд. ка. Никл. Адріан. **Блументаль** (Фоксаль 11), замѣститель зав. Люціанъ Людовик. **Зелинскій** (Кошик. 49), кас.: пассаж. Цезарь Сигизм. **Нормаркъ** (Владим. 1), тов. Алдръ Алдр. **Эйсымонтъ** (Вспульн. 39).

ЛОДЗИНСКАЯ ФАБРИЧНАЯ ЖЕЛ. ДОРОГА.

Совѣтъ управленія.

(Королевская 35, тел. 2-87).

Предсѣдатель совѣта управл. Мих. Ив. **Орденга** (Зельн. 48). В.-предсѣд. совѣта управленія кн. Владм. Калик. **Святополкъ-Четвертынскій** (Кр.-Предм. 30), члены совѣта управл.: Стеф. **Зелинскій** (Марш. 63), Леопольдъ Вильгел. **Веллишъ** (Св. Креста 28), Викт. Гермог. **Васютынскій** (Журавл. 40). Прав. д. Люціанъ Ѳеоф. **Дашковскій** (Велик. 3), нач. контроля и тарифн. отд. Ницефоръ Ѳеофилов. **Сапѣевскій** (Гожая 39), нач. конт. претензій и юридич. отдѣл. Янъ Юзефов. **Сукенницкій** (Хмѣл. 62), гл. бухг. Каз. Юліанов. **Томашевскій** (Вспульн. 75), помощн. гл. бухгалт. Генр. Иван. **Каменскій** (Гожая 66), юрисъ-консультъ прис. пов. Богд. Викент. **Выджга** (Вейская 3).

Министерство Народнаго Просвѣщенія.

ВАРШАВСКІЙ УЧЕБНЫЙ ОКРУГЪ.

(Крак.-Предм. 28, тел. 8-30).

Попечитель дсс. Григ. Вас. **Левицкій** (Крак.-Предм. 28). Принимаетъ по понедѣльникамъ и четвергамъ отъ 1 часа до 3 час. дня.

Помощн. его дсс. Серг. Ив. **Любомудровъ** (Крак.-Предм. 28). Окружн. инспекторы: дсс. Ив. Поліевкт. **Цвѣтковъ** (Кошик. 32), сс. Апп. Владм. **Зубковскій** (Марш. 4), правит. канц. ка. Робертъ Андр. **Бернеръ** (Крак.-Предм. 28), начальн. отдѣл.: Алдръ Ив. **Стояновичъ** (Крак.-Предм. 28), ка. Евг. Карл. **Баниге** (Крак.-Предм. 28), дѣлопроизв.: кскр. Никл. Филарет. **Герштанскій** (Коперн. 10), ттс. Ант. Степ. **Козей** (Вспульн. 19), Ант. Стан. **Соболевскій** (Хмѣльн. 20), кскр. Вик. Степ. **Дацкевичъ** (Крак.-Предм. 28). Помощн. дѣлопроизв.: гс. Ив. Мих. **Романчукъ** (Пенкн. 16а), гс. Евст. Конст. **Дординъ** (Фурманс. 9), кр. Вас. Мих. **Добряковъ** (Гожая 22), кскр. Никл. Аврам. **Лось** (Броварн. 17), гс. Діом. Дим. **Лопачукъ** (Капуц. 21), кр. Ѳеод. Митроф. **Безпалько** (Хмѣльная 16). Бухгалт. кскр. Григ. Ал-еѣв. **Озеровъ** (Лещинск. 5). Журналистъ ка. Мих. Вас. **Жмакинъ** (Нововейс. 16в), экзекут. и расходч. ка. Дм. Ильичъ **Талызинъ** (Крак.-Предм. 28), архив. Конст. Иліод. **Киницеръ** (Крак.-Предм. 28).

Варшавская учебная дирекція.

(Серебряная 2, тел. 26-26).

Нач. дирекц. сс. Никл. Як. **Токаревъ** (Нововейск. 26). Инспекторы народныхъ училищъ: I-го района сс. Влад. Леон. **Борисовъ** (г. Гостынинъ), II-го района сс. Сераф. Степ. **Старосивильскій** (Братская 6), III-го района кскр. Алдр. Иван. **Тетеринъ** (Польн. 50), IV-го района нч. Влад. Влад. **Кандаки** (г. Влоцлавскъ), VI-го района нс. Степ. Леонт. **Дворницкій** (Высокая 5). Дѣлопр. канц. дирек. гс. Ѳома Ильичъ **Буяновъ** (Желѣзная 43).

Инспекція училищъ гор. Варшавы.

(Мокотовская 65, тел. 8-17).

Инспекторъ училищъ дсс. Ив. Трофим. **Назарьевскій** (Каликста 11). Пом. инсп.: сс. Дм. Як. **Русановъ** (Каликста 21), сс. А. С. **Извѣковъ** (Литов. 5), сс. Илья Егор. **Кузенковъ** (Медов. 15), сс. В. Г. **Аѳанасьевъ** (Флора 4). Дѣлопр. канц. нс. Густавъ Иван. **Кеслеръ** (Пенкная 32).

КАЗЕННЫЯ УЧЕБНЫЯ ЗАВЕДЕНІЯ.

Императорскій Варшавскій университетъ.

(Крак.-Предм. 26-28, тел. 8-18).

Ректоръ университета ордин. проф. кс. Ив. Никл. **Трепицынъ** (Крак.-Предм. 26).

Проректоръ университета заслуж. ордин. проф. дсс. Семенъ Никанор. **Ящинскій** (Крак.-Предм. 26).

Деканы факультетовъ: истор.-филолог.—дсс.: Сергѣй Ив. **Вѣховъ** (Кр.-Предм. 26), физико-матем. — Павел. Ильичъ **Митрофановъ** (Хмѣльн. 10), юридич. — Ѳедоръ Ѳедор. **Зигель** (Велик. 30), медицин.—Алдр. Алдръ **Колосовъ** (Каликста 9).

Заслуженные ординарные проф.: дсс.: Никл. Никл. **Любовичъ** (Видокъ 14), Ѳед. Франц. **Вержбовскій** (Іерус. 74), Владм. Ив. **Никольскій** (Мокотов. 63).

Ординарные проф.: сс.: Венед. Викт. **Куриловъ** (Пенкн. 62), Никл. Ив. **Мухинъ** (Шопена 14), Зинов. Вас. **Гутниковъ** (Вей-

ская 17), Дм. Львов. **Давыдовъ** (Н.-Св. 15), Дмитр. Іосиф. **Ивановскій** (онъ-же директоръ Помологическаго сада, Новоградская 60), Петръ Вас. **Никольскій** (Гожая 49), Никл. Никл. **Брусянинъ** (Мокотовская 19), дсс. Владм. Владм. **Есиповъ** (Медовая 20), сс.: Мих. Мих. **Кузнецовъ** (Шопена 18), Викен. Ферд. **Хмѣлевскій** (онъ-же директоръ Ботаническаго сада, Ботаническій садъ), дсс. Мих. Григ. **Черняховскій** (Великая 8с), сс.: Алдръ Андр. **Жандръ** (Пенкн. 4), Владм. Андр. **Францевъ** (Золот. 36), Мих. Терент. **Тихоновъ** (Пенкная 43), Ив. Ив. **Замотинъ** (Садовая 4), кс. Яковъ Павл. **Щелкановцевъ** (Слизкая 7), Леонъ Зарметров. **Мсеріанцъ** (Крак.-Предм. 17), ка. Андр. Роберт. **Колли** (Волчья 10), нс. Степ. Мих. **Максимовичъ** (Іерусал. 93), нс. Іос. Ѳом. **Пожарискій** (Іерусал. 93), сс. Евг. Андр. **Бобровъ** (Натол. 9), ка. Гавр. Петр. **Сахаровъ** (Згода 4), ка. Алдръ Іосиф. **Игнатовскій** (Кошиковая 45), сс.: Дм. Никан. **Гарячевъ** (Іерусал. 29), Алдръ Мартин. **Придикъ** (Марш. 33), Алдръ Вас. **Михайловъ** (Вейская 15), Серг. Данил. **Черный** (Астроном. Обсерват.).

Экстраордин. проф.: сс.: Ив. Павл. **Козловскій** (Пенкн. 5), ттс. Пав. Владм. **Верховской** (Натолин. 7), Дм. Дм. **Мордухай-Болтовскій** (Польн. 50), кс. Владм. Алдр. **Гагенъ** (Натолин. 8), сс. Пав. Никл. **Черняевъ** (Волчья 2), кс. Э. Г. **Розенталь** (Гортензія 3), сс. Григ. Григ. **Писаревскій** (Марш. 123), Вас. Алдр. **Савальскій** (Мокотовс. 14), кс.: Петръ Ал-ѣев. **Преображенскій** (Мокотовс. 48), Валер. Алдр. **Погорѣловъ** (Кручая 15), Евг. Вас. **Спекторскій** (Польная 54), ка. Вильгел. Ив. **Эсмархъ** (Гожая 41), кс. Вас. Андр. **Таранухинъ** (Іерусал. 80), нс. Конст. Хрисанф. **Орловъ** (Каликста 12), кс. Андр. Іосиф. **Карницкій** (Вспульн. 3), сс. Анаст. Алдр. **Сицинскій** (Польная 54), кс.: Никл. Матв. **Богдановъ** (Высокая 4), Никл. Никл. **Петровъ** (Польная 54), Всев. Ив. **Романовскій** (Н.-Свѣтъ 24).

И. д. доцентовъ: Ал-ѣй Филип. **Одарченко** (Служевс. 7), Алдръ Мих. **Евлаховъ** (Нововейск. 2), Владм. Петр. **Вельминъ** (Пенкн. 62), Леон. Никл. **Беркутъ** (Вспульн. 56), нс. Никл. Андр. **Григоровичъ-Березовскій** (Волчья 21), ттс. Алдръ Алдр. **Вилковъ** (Мокотовс. 5), Вал. Алдров. **Овчинниковъ** (Пенк. 41).

Лекторы: Абель Алдров. **Мансюи** (Марш. 41), нс. Эдм. Леопольд. **Эрдманнъ** (Хмѣльн. 66), Влад. Ив. **Недзвецкій** (Обозн. 8), ка. Алдръ Дм. **Григорьевъ** (Вейская 15).

Прозекторы по найму: Шалва Іосиф. **Криницкій** (Кр.-Предм. 26), сс. Никл. Никл. **Лавягинъ** (Институт. 10).

Сверхштатные помощ. прозектора: нс. Ант. Викторов. **Кучинскій** (Золотая 26), Казим. Касцер. **Сосновскій** (Вспуль-

ная 65), Ив. Вас. **Морковинъ** (Марш. 72), Никл. Андр. **Успенскій** (онъ-же университетскій врачъ.—Анатомическ. Институтъ).

Лаборанты: нс. Ив. Вас. **Турецкій** (Кр.-Предм. 26), Ив. Осип. **Годлевскій** (Кр.-Предм. 26), Осипъ Петр. **Эйсмондъ** (Кошиковая 39), ка. Алдръ Мих. **Беккеръ** (Мокотов. 27), кскр. Евг. Вас. **Богословскій** (Кр.-Предм. 26), Никл. Никл. **Стасевичъ** (Кр.-Предм. 26).

Сверхштатные лаборанты и ассистенты: нс. Алдръ Никл. **Ѳедоровичъ** (Пенкн. 32), Людв. Стансл. **Шперль** (Госпитальн. 3), ка. Ив. Яросл. **Туръ** (Хмѣльн. 18), ка. Карлъ Карл. **Залескій** (Новоградск. 21), Іос. Фел. **Сіома** (Кр.-Предм. 26), Сигизм. Ѳад. **Вуйцицкій** (Вспульн. 16), нс. Габріель Геворков. **Айрапетянцъ** (Круч. 6), ка. Мих. Ильичъ **Капланъ** (Новогр. 39), Адамъ Юліан. **Чартковскій** (Каликста 20), Алдръ Вас. **Мартыновъ** (Вспульн. 24), ка. Пав. Аполлон. **Пустовойтовъ** (Кошиков. 22), ка. Пав. Ѳед. **Соловьевъ** (Мокотов. 65), Владм. Егор. **Проскуринъ** (Кр.-Предм. 26), Фел. Юліан. **Биске** (Мокотов. 61), Серг. Семен. **Кравченко**, Мих. Никл. **Никольскій**, Бронсл. Алдр. ттс. **Ржечковскій**, Ѳад. Фр. **Куркевичъ**, (всѣ Крак.-Предм. 26), Мендель Израил. **Френкель** (Владимир. 6), Конст. Ив. **Ивановъ**, ка. Анат. Егор. **Трубинъ**, Мих. Игн. **Громыко**, Мих. Мих. **Монтримъ - Жаковичъ**, Петръ Аристарх. **Мавродіади** (всѣ Крак.-Предм. 26), Петръ Петр. **Янковскій** (Госпитальн. 10), Алдръ Саввичъ **Савченко** (Обозная 9), Владм. Андр. **Штерновъ** (Кр.-Предм. 26).

Хранители кабинетовъ: Сигизм. Алдр. **Вейбергъ**, Алдръ Никл. **Бартеневъ** (оба Кр.-Предм. 26).

Шт. ордин. клиникъ: Максъ Яковл. **Пурицъ** (Мокот. 61), Сигизм. Владсл. **Мессингъ** (Маршалк. 146), ка. Здзисл. Владсл. **Генели** (Мокот. 39), Янъ Владсл. **Якимовичъ** (Кр.-Предм. 26).

Канцелярія университета: Секретарь совѣта сс. Мих.Алдр. **Керенскій**. Секретарь правл. нс. Ив. Дм. **Дегтяревъ** (оба Кр.-Предм. 26). Помощн. секр. совѣта: ст. — вакансія, мл. — кскр. Вяч. Герас. **Ивановъ** (Мокотов. 40). Бухгал. Трифилій Мих. **Домбровскій** (Новолипье 80). Архитект. ка. Ант. Игн. **Яблонскій** (Мокотов. 14). Смотр. унив. зданій Ансъ Ансов. **Гаттавсъ**, журналистъ кр. Степ. Яков. **Ходаковскій** (оба Кр.-Предм. 26).

Библіотека университета: Библіотекарь заслуж. проф. Серг. Ив. **Вѣховъ** (Кр.-Предм. 26). Секретарь библіотеки Дм. Ив. **Баранюкъ** (Марш. 34). Помощн. библіотекаря: Кипр. Ром. **Матышукъ** (Вспульн. 19), нс. Ромуальдъ Стан. **Суловскій** (Марш. 69), Георг. Лавр. **Василевскій** (Н.-Свѣтъ 42), сверхшт. помощн. библіот.: Ант. Стан. **Качеевскій** (Н.-Свѣтъ 24), Вацл. Никл. **Зелинскій** (Мѣдная 12).

Канцелярія проректора. Пом. проректъ: нс. Петръ Тим. **Азбіевичъ**, нс. Никл. Петр. **Кудрявцевъ**. Секрет. по студен. дѣл. нс. Петръ Ѳеодос. **Успенскій** (всѣ Кр.-Предм. 26).

Астрономическая обсерваторія. (Бельведер. 26). Директоръ обсерват., ординар. проф. Серг. Дан. **Черный** (Бельвер. 26).

Варшавскій политехническій институтъ Императора Николая II-го.

Вѣдомства Министерства Торговли и Промышленности

(уголъ Польной и Нововейск., тел. 8-47).

Почетные члены института: дтс. статсъ-секретарь гр. Серг. Юльев. **Витте**, дтс., статсъ-секретарь Владм. Никл. **Коковцовъ**.

Директоръ орд. проф. геологіи, дсс. Владм. Прох. **Амалицкій**.

Деканы: инж.-стр. отд., орд. проф. строит. иск. дсс. Викт. Іос. **Дейчъ**, механич. отд., орд. проф. механ. техн., сс. Вяч. Карл. **Задарновскій**, химич. отд. засл., орд. проф. орган. химіи, дсс. Ив. Ив. **Бевадъ**, горнаго отд., орд. проф. сс. Вас. Андр. **Солонина**.

Ордин. проф.: строит. иск. сс. кн. Алдръ Никл. **Кугушевъ**, архитект. сс. Никл. Конст. **Толвинскій**, строит. иск. (по отд. дор.) сс. Алдръ Леонард. **Васютынскій**.

Экстраордин. проф.: математики, сс. Ив. Ром. **Брайцевъ**, минерал. Владм. Ив. **Лучицкій**, метал., сс. Мих. Карл. **Циглеръ**, прикл. мех., инж.-техн. сс. Ал-ѣй Яков. **Касьминъ**, гидравл., сс. Ив. Феодос. **Чорба**, механ. техн., сс. Мих. Ив. **Лисянскій**.

Преподаватели: физ. сс. Викт. Адольф. **Бернацкій**, техн. черч. сс. Эдуард. Влад. **Гляссъ**, теор. мех. сс. Дмитр. Андр. **Гонтаревъ**, рисов. Іос. Конст. **Маньковскій**, сс. Вас. Тимоф. **Перминовъ**, стр. мех. инж. п. с. сс. Григ. Яков. **Марковъ**, хим. техн. сс. Іос. Генр. **Богускій**, физ.-хим. сс. Георг. Іос. **Ерчиковскій**, строит. законов. сс. Влад. Алдр. **Брандтъ**, сопр. мат. сс. Вален. Ив. **Мейеръ**, техн. углев. и дор, сс. Владм. Ив. **Исаевъ**, матем. кс. Ал-ѣй Евф. **Сарминскій**, гигіен., сс. Никл. Никл. **Брусянинъ**, франц. яз., Карлъ Андр. **Неру**, зоолог., дсс. Пав. Ив. **Митрофановъ**, ботан., нс. Мих. Сем. **Цвѣтъ**, прикл. мех. кап. Ал-ѣй Владсл. **Шантыръ**, маркш. иск. нс. Дмитр. Владм. **Фростъ**, нѣм. яз. кс. Владм. Алдр. **Фляксбергеръ**, техн.

черч. Алдръ Яков. **Персидскій**, архит. Владм. Петр. **Останковъ**, электр. Юрій Павл. **Меллеръ**, горн. иск. нс. Алдръ Владм. **Коленскій**, мат. сс. Дм. Дм. **Мордухай-Болтовскій**, техн. строит. матер. нс. Григ. Юльев. **Жуковскій**, горн.-завод. механ. Фед. Ив. **Малышевъ**, мукомольн. мельн. Бор. Григ. **Рождественскій**.

Лаборанты при каведр.: орган. химіи кс. Каз. Стан. **Славинскій**, неорг. химіи кс. Фад. Игн. **Милобендзкій**, геолог. кс. Дм. Никл. **Соболевъ**, орган. хим. кс. Никл. Алдр. **Прилежаевъ**, Вац. Іос. **Брыкнеръ**, электротех.кс. Меч. Владсл. **Пожарискій**, техн. пигмент. нс. Степ. Иппол. **Сикорскій**, неорг. хим. нс. Владм. Серг. **Буравцовъ**, физ. нс. Никл. Ант. **Линниченко**, не орг. химіи ка. Пав. Ив. **Поповъ**, испыт. матер. кс. Никл. Вит. **Немиловъ**, орг. химіи Вас. Вас. **Масленниковъ**, физ. Ал-ѣй Алдр. **Трусевичъ**, Илья Ив. **Васильевъ**, неорг. хим. ка. Стан. Олимп. **Лескевичъ**, Анат. Петр. **Семенцовъ**, физ. ттс. Стан. Янов. **Дзямарскій**, физ.-хим. Евг. Эмил. **Бергеръ**, общ. хим. техн. Стан. Войц. **Гликсели**, метал. Мих. Феод. **Ортинъ**, минер. Іос. Фел. **Сіома**, техн. углевод. Леонт. Ив. **Моревъ**, метал. жел. Пав. Вас. **Набережновъ**, хранитель геолог. каб. ка. Пав. Матв. **Короневичъ**, хранитель минерал. каб. Викт. Викт. **Дубянскій**.

Инспект. студен. сс. Ив. Андр. **Максименко**, помощн. инспект. кс. Вас. Ив. **Голоскевичъ**, бухг. кс. Людв. Яков. **Радзивановскій**, помощн. бухг. ка. Алдръ Андр. **Терещенко**, библіотек. кс. Георг. Феодос. **Чайковскій**, дѣлопр. ттс. Ѳома Елеазар. **Малицкій**, помощн. дѣл. гс. Яковъ Ал-ѣев. **Алюшинъ**, архитекторъ пдплк. Никл. Геннад. **Малининъ**, врачи: Серг. Никл. **Холостовъ**, Гавр. Георг. **Айрапетянцъ**.

Правленіе института. Предсѣдатель—директоръ института, члены — профессоры, деканы отдѣленій института и инспекторъ студентовъ; члены правленія по назначенію Варшавскаго генералъ-губернатора: баронъ Л. Л. **Кронненбергъ**, персидскій генеральный консулъ П. Ю. **Вертгеймъ** и А. Р. **Бидерманъ**.

Варшавскій ветеринарный институтъ.

(Прага, Гроховск. 77, тел. 8-25).

Директоръ института (вакансія), пом. дир. сс. Пав. Алдр. **Захаровъ** (Гроховск. 77), доц. част. патолог. и терапіи сс. Вас. Еф. **Евтихіевъ** (Виленск. 15), доц. общей патологіи и патологич. анатоміи кс. Ник. Давид. **Баллъ** (Королев. 33), доц. по хир. кс. Н. Арк. **Раевскій** (Стальн. 5), доц. фармаціи проф.

дсс. Дм. Львов. **Давыдовъ**, сверх. доц. по скотов. ттс. И. П. **Марковъ** (Н.-Свѣтъ 15), прозекторъ зоотоміи кс. Дм. Мих. **Автократовъ** (Виленск. 13).

Суворовскій кадетскій корпусъ.

(Бельведерская ал. 21, тел. 21-72, канц. 8-48).

Директоръ корпуса, г.-л. Андр. Никл. **Ваулинъ** (зд. корп.), *Ротные командиры:* плк.: Ив. Ив. **Косинскій**, Алдръ Ильичъ **Бенедиктовъ**, Мих. Никл. **фонъ-Дрейеръ**, Григ. Марк. **Еременко** (всѣ зд. корпуса).

Офицеры воспитатели: пдпкл.: Никл. Конст. **Гуляковъ**, Пав. Раф. **Липранди**, Никл. Як. **Навроцкій**, Серг. Мих. **Тепловъ**, Никл. Петр. **Корніевскій**, Никл. Петр. **Ревишинъ** (всѣ зд. кор.),. Ив. Фед. **Заусцинскій** (Маршалк. 4), Бор. Арк. **Раздеришинъ**, Лука Фед. **Черниковъ**, Викент. Мих. **Жданъ - Пушкинъ**, Ив. Іос. **Александровичъ**, Халилъ Темерлан. **Янушевскій**, Петръ Владм. **Отоцкій** (всѣ зд. корп.), кап.: Владм. Алдр. **Станиславскій** (Марш. 20), Владм. Викт. **Давидовичъ** (Марш. 46), шт.-кап.: Петръ Як. **Калиновскій** (Литов. 5), Конст. Петр. **Кузьминъ-Караваевъ** (Мокотов. 11), Григ. Георг. **Хрипуновъ** (Польн. 50), Георг. Ант. **Бо** (Кошик. 49), шт.-ротм. Бор. Никл. **Калачевъ** (Мокот. 15), пор. Петръ Петр. **Колмаковъ**, сотн. Никл. Яковл. **Кореневъ** (Марш. 71).

Учебная часть: инспекторъ классовъ г.-м. Владм. Владм. **Носовъ**, его помощн. пдплк. Ив. Адам. **Марковскій** (оба зд. корп.), преподав.: кап.: Арт. Карл. **Корьюсъ** (Польн. 50), Владм. Дор. **Москалевъ** (Мокот. 17), Вал. Мих. **Обыденный** (Гожая 39), кс.: Всев. Вас. **Покровскій** (Польная 50), Викент. Як. **Словацкій** (Марш. 125), Левъ Андр. **Гейне** (Институтск. 4), Владм. Конст. **Пичугинъ**, нс.: Конст. Никл. **Михайловъ** (оба зд. кор.), Никл. Григ. **Залѣсскій** (Кошик. 1), Оск. Ив. **Коппель** (Нововейск. 16-а); Пав. Авг. **Шене** (зд. корп.), нч.: Юльянъ Алдр. **Мишо** (Сенатор. 10), Бор. Павл. **Винокуровъ** (Польная 32), Никл. Григ. **Маньковскій** (зд. кор.), Владм. Петр. **Бабенчиковъ** (Гожая 25), сс. Ив. Петр. **Климъ** (Кошиков. 1), свящ. Григ. Дмитр. **Мозолевскій** (зд. кор.), діак. Ст. Юліан. **Радивиновичъ** (Бельведерская ал. 4).

Административная часть: старш. врачъ сс.: Владм. Мих. **Казариновъ**, младш. врачъ Ѳед. Евдок. **Игнатьевъ**, см. зд. пдплк. Сем. Ив. **Мельниковъ**, завѣд. обмунд. капит. Серг. Конст. **Добротворскій**, секр. нс. Конст. Никл. **Михайловъ**, бухгалт. ка. Григ. Гермог. **Хрящевъ**, экон. ка. Флоръ Мих. **Гавриловъ** (всѣ зд. корпуса).

Первая мужская гимназія.

(Нов.-Свѣтъ, 72, тел. 8-31).

Директоръ дсс. Алдръ Ал-ѣев. **Бржезинскій** (Н.-Свѣтъ 72). И. д. инспектора сс. Конст. Ив. **Мыславскій** (Н.-Свѣтъ 72).

Учит.: законоуч. прот. Конст. Ив. **Голоскевичъ** (Каликста 11), кс. Вас. Мавр. **Булашевъ** (Видокъ 21), сс. Андр. Никл. **Сиротининъ** (Холод. 30), сс. Петръ Кузьм. **Жигаревъ** (Корол. 29), Вас. Егор. **Ждановъ** (Вспульн. 15), Петръ Никл. **Добровъ** (Щеглиная 3/5), нс. Генр. Петр. **Бенуа** (Натолин. 10), сс. В. А. **Ждановъ** (Пенкн. 34), нс. Павл. Никл. **Романовъ** (Прага, Петербург. 14), Клавдія Алдр. **Ганшина** (Марш. 48), кс. А. Г. **Архангельскій** (Нов.-Свѣтъ 72), Бор. Роб. **фонъ - Гершельманъ** (Капуц. 5), А. О. **Каминскій** (Н.-Свѣтъ 72), ттс. Вас. Павл. **Храпчевскій** (Н.-Свѣтъ 72), нс. Ксеноф. Ал-ѣев. **Пигулевскій** (Липов. 8-10), Петръ Ѳед. **Астраховъ** (Мокот. 57).

Вторая мужская гимназія.

(Новолипки 11, тел. 8-32).

Директоръ дсс. Конст. Ульян. **Заустинскій** (Новолипки 11). Инспекторъ сс. Вс. Вас. **Власовъ** (Новогродск. 9).

Преподаватели: Георг. Георг. **Астафьевъ** (Чистая 8), Вильг. Вацл. **Винценцъ** (Новолипки 11), Бор. Роб. **фонъ - Гершельманъ** (Капуц. 5), ксендзъ Мечисл. Мих. **Гибнеръ** (Іезуит. 1), Илья Абрам. **Капланъ** (Новогр. 39), нч.: Георг. Клим. **Дѣевъ** (Щеглиная 1), Петръ Ромуальд. **Доманскій** (Волчья 18), сс.: Вильг. Никл. **Дегіо** (Кошик. 51), Владм. Алекс. **Ждановъ** (Пенкн. 34), свящ. Вяч. Ѳед. **Ляхоцкій** (Мокот. 29), ка.: Вас. Матв. **Махаевъ** (Гожая 64), Владм. Ив. **Недзвецкій** (Обозн. 3), нч. Мих. Діонис. **Осинскій** (Волчья 11), свящ. Серг. Ѳед. **Петропавловскій** (Переѣздъ 10), Елена Конст. **Стефани** (Круч. 47-а), кс. Вал. Ив. **Соловьевъ** (Кошик. 5), ка. Алекс. Ермил. **Соколовъ** (Кошик. 32), Лидія Карл. **Фогтъ** (Кошиков. 47), Елена Даніилов. **Цылова** (Ипотеч. 3), сс. Никл. Владм. **Бодаревскій** (Марш. 4), дсс. Цезафій Фелиц. **Весовскій** (Журавл. 33).

Третья мужская гимназія.

(гр. Берга 1, тел. 8-33).

Директоръ сс. Конст. Иван. **Некрасовъ** (гр. Берга 1). И. д. инспектора сс. Конст. Никл. **Тимашевъ** (гр. Берга 1).

Законоучители: свящ. Андр. Ив. **Ситкевичъ** (Медовая 14). протоіерей Алдръ Вас. **Успенскій** (Волчья 54-а), ксендзъ Феликсъ Исидор. **Козловскій** (Кр.-Предм. 34). Учители: ка. Мих. Ив. **Лучко** (Новоград. 44), нч. Емел. Мих. **Витошинскій** (Натол. 8), сс. Іос. Викт. **Уздовскій** (Тамка 42), нч. Владм. Алдр. **Срѣтенскій** (Кошик. 44), сс. Ал-ѣй Ал-ѣев. **Моисеевъ** (Волчья 54-а), нс. Никл. Ив. **Москвинъ** (Гожая 72), сс. Рич. Як. **Бауэръ** (Леопольд. 25), нч. Вяч. Никит. **Бахтіенко** (Золот. 37), сс.: Чесл. Григ. **Лошевскій** (Іерусалим. ал. 14), Ал-ѣй Мих. **Михайловъ** (Іерусал. 31), Владм. Алдр. **Кибиревъ** (Велькая 1-а), Ѳед. Игн. **Цесельчукъ** (Кручая 36), учит. муз. Петръ Ѳед. **Астаховъ** (Мокот. 71), врачъ кс. Пав. Ив. **Сергѣевъ** (Сѣнная 19), ка. Ив. Ефим. **Куновъ** (гр. Берга 1), Анна Аваким. **Любарская** (Варш. Цитадель, воен. лазар.). Лидія Карл. **Фогтъ** (Кошик. 47), Бор. Исаак. **Гермайзе** (Сѣнная 27), Вилемъ Вацл. **Винценцъ** (зд. II гимн.), нс. Анат. Георг. **Васютинскій** (Маршал. 53), Елизав. Анат. **Витошинская** (Натолин. 8).

Четвертая мужская гимназія.

(Уязд. ал. 26, тел. 8-34).

Директоръ сс. Серг. Мих. **Никоновъ** (Уяздов. 26). И. д. испектора сс. Мих. Мих. **Лебедевъ** (Волчья 10). Законоучители: свящ. Як. Никл. **Козловскій** (Маріинск. пріютъ, Сельце), ксендзъ Карлъ Евг. **Корсакъ** (Княжеск. 21).

Учители: сс. Викт. Григ. **Комарницкій** (Нововейск. 21), сс. Берн. Самуил. **Пельтинъ** (Пенкн. 64), сс. Илья Владм. **Каменскій** (Натолинск. 5), кс. Ив. Осип. **Волынскій** (Велькая 32), нс. Владм. Як. **Михайловъ** (Кручая 5), нс. Владм. Ив. **Пархомовъ** (Кошиков. 49), нч. Іос. Оттон. **Ляуре** (Іерусалим. 16), нч. Никл. Гр. **Миловъ** (Журавл. 33), нч. Леон. Алдр. **Сельскій** (Маршалк. 9), нч. Петръ Ѳеод. **Прищепа** (Уяздов. 4), ка. Як. Іуст. **Васильевъ** (Виленск. 15). Письмов. нч. Конст. Игн. **Романчукъ** (Уяздов. 26), помощн. кл. наст. нч. Ив. Петр. **Остроумовъ** (Бондарная 23).

Пятая мужская гимназія.

(Кошиков. 55, тел. 8-35).

Директоръ дсс. Петръ Гавр. **Баранъ-Бутовичъ.** И. д. инспектора сс. Мих. Вас. **Любарскій** (оба Кошиков. 55). Законоучители прав. исп. свящ. Вас. Ив. **Мысына** (Маршалк. 60), проіер. Никл. Алдр. **Бѣловъ** (Литовскій п.), свящ. Ив. Ник.

Блыскошъ (Николаев. пріютъ), р.-католич. ксендзъ Ф. И. **Моцарскій** (Маршалк. 9), еванг.-аугсб. паст.-діак. А. **Ригеръ** (Королевск. 19), евр. зак. вѣры Н. М. **Бѣлостоцкій** (Холодн. 16).

Учители: нс. Мих. Никл. **Одигитріевскій** (Мокотовск. 5), сс. Серг. Вас. **Волковъ** (Служевск. 4), кс. А. Н. **Конопчукъ** (Кошиков. 29), нч. М. Н. **Протопоповъ** (Волчья 26), сс. В. А. **Гладкевичъ** (Пенкн. 62), сс. А. С. **Вольфензонъ** (Шопена 4), нч. А. А. **Хроминскій** (Каликста 9), ка. Б. П. **Ренкавекъ** (Хмѣльная 12), нч. Евг. Т. **Горскій** (Нововельк. 27), сс. Ю. Г. **Шмидтъ** (Кручая 3), сс. К. Ю. **Аппель** (Кошиков. 5), сс. І. А. **Войно** (Кошиков. 47), нч. Ф. Ф. **Цихоцкій** (Іерусалим. 73), ка. И. Н. **Шантгай** (Нововейск. 19), докт. мед. **Локтевъ** (Нововейск. 18), Е. Ю. **Шмидтъ** (Кручая 3), В. Н. **Блументаль** (Фоксаль 11), Б. Э. **Скала** (Кошиков. 55), нс. И. С. **Галайта** (Кошиков. 55), нч. Никл. Павл. **Храпчевскій** (Кошиков. 55). Врачъ сс. Г. Г. **Хартенъ** (Хмѣльн. 24), М. Н. **Сафонова** (Кошиковая 55).

Шестая мужская гимназія.

(Крак.-Предмѣстье 36, тел. 8-36).

Директоръ дсс. Ал-ѣй Петр. **Косминскій** (Кр.-Предм. 36). Инспекторъ сс. Яковъ Ив. **Рута** (Кр.-Предм. 6). Законоуч.: свящ. Вас. Ив. **Мысына** (Маршалк. 60), пасторъ Адол. **Шреттеръ** (Эриванск. 2), ксендзъ Никл. **Бернацкій** (Висляная 2).

Учители: нс. Степ. Гавр. **Баранъ-Бутовичъ** (Шопена 10), сс.: Петръ Артемьев. **Несторовскій** (Гожая 35), Никан. Фел. **Литвиновскій** (Смольн. 7), Дм. Мих. **Радзѣіовскій** (Кручая 9), Карлъ Андр. **Неру** (Нововейск. 14), Петръ Ив. **Картовель** (Маршалк. 31), нч. Карпъ Ром. **Дмитріюкъ** (Лешно 78), учит. рисов. сс. Ал-ѣй Петр. **Орловъ** (Вейск. 2), пом. класс. наст. ка. Степ. Ив. **Шибковскій** (Кр.-Предм. 38), кс. Дм. Степ. **Павелко** (Братск. 16), нч. Алдръ Алдр. **Васильевъ** (Служевск. 2), ка. Петръ Афанас. **Семеновъ** (Кошиков. 1), врачъ сс. Владм. Алдр. **Ждановъ** (Пенкн. 64), письмов. Ѳеод. Ив. **Антиховичъ** (Добрая 41).

Седьмая мужская гимназія.

(Золотая 53, тел. 8-52).

Директоръ дсс. Павл. Никл. **Соловскій** (Золотая 53).

И. д. инспект., сс. Андр. Филипп. **Билима-Постернаковъ** (Прага, Торгов. 39).

Законоучит. правосл. исп., свящ. Леонтій Ѳедот. **Яроцкій** (Прага, Виленск. 19), законоуч. р.-кат. исп. кс. Францъ **Топорскій** (Княжеск. 21), кс. Феликсъ **Де-Виль** (Пенкная 28).

Учители: Ип. Серг. **Репнинскій** (Нововелик. 8), Дм. Петр. **Джуровичъ** (Лещинск. 7), Серг. Вас. **Фарфоровскій** (гост. Континен.), Ал-ѣей Тимоф. **Бойко** (Золотая 14), нс. Сигизм. Викт. **Бискупскій** (Журавлин. 29), сс. Андр. Стансл. **Липскій** (Журавл. 30), Ив. Ив. **Эссенбургенъ** (Марш. 94), Ольга Ѳед. **Чмыхова** (Нововейск. 16), нс. Ромуальдъ Стансл. **Суловскій** (Журавп. 17), Ольга Ив. **Тукмачева** (Нововелик. 15), Нина Ант. **Элленбогенъ** (Вспульн. 56), Нат. Викт. **Соловьева** (Зельн. 12), ка. Пав. Архип. **Марченко**, кс. Алдръ Вас. **Любарскій** (Творкск. лечеб. для душ. больн.), Нина Никл. **Виноградская** (Кошик. 5), Ольга Тимоф. **Земель** (Марш. 53), Вас. Сем. **Бѣлобородовъ** (Мокотовск. 65), Гавр. Лейб. **Эпштейнъ** (Валицовъ 3), кс. Кипр. Ос. **Лебединскій** (Хмѣльн. 72), ттс. Вас. Павл. **Храпчевскій** 5 гимн.), Никл. Никиф. **Власовъ** (Прагск. гимн.), помощн. кл. наст., отст. нс. Мих. Ив. **Лукьянецъ** (Валицовъ 3), Софія Евг. **Хроминская** (Каликста 9), Евг. Вас. **Богословскій** (Варш. унив.), письмовод. Лавр. Петр. **Сурмановичъ** (Золотая 53).

Пражская мужская гимназія.

(Прага, уг. ул. Александр. и Петербург. 10—14).

Директоръ сс. Илья Гавр. **Швачко** (Пр., Петерб. 14). И. д. инспектора сс. Ив. Петр. **Добровольскій** (Пр., Петербур. 14). Законоучители: прав. исп. свящ. Вяч. Ѳедор. **Ляхоцкій** (Мокотовск. 29), свящ. Ѳед. Ив. **Розмаинскій** (Пр., Эспланадн. 4), рим.-кат. исп. кс. Стансл. **Завадзкій** (Капуцин. 4). Учители: сс.: Ив. Вас. **Лебедевъ** (Щеглиная 7), Серг. Аркад. **Неаполитанскій** (Н.-велькая 38), Владм. Андр. **Фляксбергеръ** (Москов. 50), Ѳад. Эдуард. **Здзѣховскій** (Институт. 6), Ал-дра Готфр. **Рейнеке** (Маршалк. 4), ка. Ал-ѣй Аппол. **Преображенскій** (Нововейск. 2), ттс. Ос. Ос. **Кубарко** (Петербург. 14), Мих. Никл. **Никольскій** (Маршалк. 123), Ек. Ив. **Кувшинова** (Вспульн. 31), Марія Андр. **Конончукъ** (Крахмальн. 54), Евг. Хрисанф. **Шпилевскій** (Пенкн. 64а), Бр. Ант. **Ростковскій** (Пр., Виленск. 13). врачъ Пав. Апол. **Пустовойтовъ** (Кр.-Предм. 26), Люб. Андр. **Зеесель** (Торгов. 39), Нат. Викт. **Соловьева** (Зельн. 12), письмовод. Петръ Игн. **Бѣловъ** (Пр., Петербург. 14), Ант. Франц. **Фрелихъ** (Золотая 59а), помощн. кл. наст. Алдръ Ив. **Нарушенцевъ** (Пр., Петербургск. 14), Конст. Конст. **Меньщиковъ** (Вспульн. 58), Алдръ Петр. **Торанскій** (Бруковая 28), Никл.

Петр. **Короновскій** (Кошиков. 48), Алдръ Никл. **Альтеровичъ** (Долгая 15), Людм. Осип. **Павловская** (Каликста 13), Ив. Як. **Софійскій** (Мокотовск. 20), ттс. Пав. Ив. **Романовъ** (Петербургск. 14), Алдръ Ермил. **Соколовъ** (Кошиков. 32), Ив. Петр. **Ивановъ** (Прага, Н.-Стальн. 14).

Варшавское реальное училище.

(Іезуитск. 4, тел. 8-38 и Золот. 51, тел. 45-14).

Директоръ дсс. Юр. Никл. **Верещагинъ** (Золотая 51), штатный законоуч. р.-к. исп. кс. Адамъ Богусл. **Пызовскій** (Новоградская 58). Основныя отдѣленія. И. д. инсп. уч. матем. сс. Семенъ Мих. **Говорко** (Іезуитская 4), математ. и черч. сс. Сигизм. Казим. **Габшевичъ** (Велькая 9), русск. яз., ист. и геогр. кс. Николай Дмитр. **Каришневъ** (Золотая 44), франц. яз. ка. Карлъ Ос. **Жака** (Гожая 45), нѣмец. яз. сс. Владм. Никл. **Ижакъ** (Маршалков. 32), ест. ист. и геогр. кс. Алдръ Арсен. **Туголѣсовъ** (Маршалков. 48), рис. и черч. кс. Филиппъ Ант. **Чирко** (Журавлиная 20), прикот. кл. нч. Никл. Никл. **Урывковъ** (Новоградская 43), сверхшт. учит. мат., физ. и мат. геогр. нч. Никл. Терент. **Лоховъ** (Маршалковская 55), польск. яз. нч. Петръ Казим. **Наконечный** (Хмѣльн. 64), русск. яз., ист. и геогр. кс. Алдръ Вас. **Прозоровскій** (Прага, Виленская 21), и. д. сверхшт. уч. русск. яз., ист. и геогр. нч. Ив. Никл. **Синайскій** (Новый-Съѣздъ 6). Параллельныя отдѣленія. И. д. инсп. уч. мат. сс. Алдръ Пав. **Паренаго** (Золотая 51), русск. яз. ист. и геогр. засл. прем. сс. Никл. Алекс. **Орловъ** (Маршалк. 33), русск. яз. ист. и геогр. кс. Митроф. Мих. **Имшенецкій** (Мокотовская 20), матем. и физ. сс. Никл. Ал-ѣев. **Пажитновъ** (Новый-Свѣтъ 72), матем. и черч. нс. Цезар. Юл. **Утке** (Каликста 11), рисов. сс. Ив. Ос. **Михаловскій** (Кошиковая 15), естеств. ист. и геогр. нс. Ѳерап. Тимоф. **Чайковскій** (Гожая 34), француз. яз. нч. Левъ Сильв. **Плюмэ** (Новый-Съѣздъ 6), приг. кл. нс. Никл. Осип. **Кубарко** (Братская 16). Учители по найму. Законоуч. прав. исп. прот. Вас. Алдр. **Шингаревъ** (Польная 50), законоуч. прав. исп. прот. Ник. Алдр. **Шингаревъ** (Долгая 15), законоуч. р.-к. испов. кс. Брон. Франц. **Колясинскій** (Тамка 46), законоуч. ев.-аугсб. исп. паст. Авг. Авг. **Лотъ** (Королевская 19), учит. евр. зак. вѣры Мееръ Гешел. **Рабиновичъ** (Великая 47), законовѣд. ттс. Борисъ Роберт. **Гершельманъ** (Капуцинская 5), франц. яз. Ел. Эллад. **Львовичъ** (Золотая 27), нѣм. яз. Зинаида Алдр. **Кушина** (Нововелькая 35), нѣм. яз. Евгенія Адольф. **Пецникъ** (Кошиковая 49), нѣм. яз. Ирма Андр. **Терещенко** (Волчья 45), химіи нс. Ив. Вас. **Турецкій** (Крак.-Предм. 26),

русск. яз., ист. и геогр. нч. Вуколъ Никол. **Кудрицкій** (Маршалков. 35), русск. яз., ист. и геогр. нч. Никл. Алдр. **Муравлевъ** (Бруковая 28), ист. нс. Валерій Алдр. **Погорѣловъ** (Крак.-Предм. 26), ариѳм. нч. Нилъ Ив. **Соколовъ** (Мѣдная 1). Помощники классныхъ наставниковъ. Штат. нч. Онуфрій Вас. **Лойко** (Добрая 57), сверхшт. нс. Гиляр. Павл. **Свеншковскій** (Золотая 51), штат. врачъ ка. Алдръ Ник. **Ѳедоровичъ** (Пенкная 32), штат. письм. ттс. Алдръ Андр. **Шевелюкъ** (Золот. 51).

Александринско-Маріинскій институтъ.

Вѣдомства учрежденій Императрицы Маріи.

(Вейская 8, тел. 26-60).

Начальница вдова кап. Алекс. Алекс. **Скарятина** (Вейская 8), пом. нач. Надежда Никл. **Васво** (Вейская 8), членъ сов. и инсп. класс. сс. Вл. Ник. **Софроницкій** (Горн. 6), членъ совѣта управл. хозяйствен. частью дсс. М. И. **Власенко** (Нововейская 9), врачъ сс. Ефим. Серг. **Маловъ** (Марш. 28), врач.-конс. дсс. Валент. Феликс. **Камоцкій** (Видокъ 5), докторъ мед. сс. От. Отт. **Гевельке** (Бодуэна 2), д-ръ медиц. сс. Мих. Мих. **Кузнецовъ** (Шопена 18), архитект. нс. Іос. Леоп. **Мазуркевичъ** (Волчья 44), экономъ и казн. нс. Алдръ Андр. **Карнѣевъ** (Вейск. 8), секрет. и бухгалт. кскр. И. П. **Позняковъ** (Волчья 16), зуб. врач. кс. Ф. Ѳ. **Гурскій** (Журавл. 3).

Настоятели инст. церквей и законоучители: православн. прот. Валер. Ив. **Кургановичъ** (Долгая 15), католич. кс. Алдръ Иван. **Новаковскій** (Кр.-Предм. 56), еванг.-аугсбургскій пасторъ Августъ Авг. **Лотъ** (Корол. 19).

Классныя дамы: Марія Петр. **Палинская**, Матильда Юльев. **Циндлеръ**, Антон. Іосиф. **Дмитріева**, Марія Митр. **Потапьева**, М. А. **д'Айстеттенъ**, Фр. Ив. **Курпевская**, Ант. Никл. **Фіалковская**, Ол. Ник. **Дурасова**, Ел. Густав. **Браунъ**, Мар. Яковл. **Петерсенъ**, Елена Валер. **Пасенко**, Мар. Андр. **Соколова**, Соф. Геор. **Сувака** (всѣ Вейская 8).

Учит.: сс. Ив. Ос. **Михаловскій** (Кошик. 15), кс. Алдръ Адам. **Ружицкій** (Гожая 18), Абель Алекс. **Мансюи** (Марш. 41), сс. В. Н. **Дегіо** (Кошик. 51), сс. Ром. Ив. **Юркевичъ** (Институтская 4), сс. Антонъ Алекс. **Матвѣевъ** (Литовск. 5), Болесл. Ив. **Добровольскій** (Простая 16), кс. Вас. Мавр. **Булашевъ** (Видокъ 21), Ал. Вл. **Никольскій** (Кошик. 7), И. Н. **Синайскій** (Нов.-Съѣздъ 6), А. И. **Москвинъ** (Кручая 46), В. В. **Покровскій** (Польная 50), Сп. Д. **Эльмановичъ** (Кошик. 5), Пав. Троф. **Кладиновъ** (Кошиковая 44). Учительницы: Нина Никл. **Щедродарова** (Цитадель 63), Ан. Ос. **Станкевичъ** (Вейская 8), Алдра

Мих. **Смирнова** (Вейская 8), Нат. Дм. **Катанская** (Вейская 8), Владсл. Владсл. **Войткевичъ** (Вспульная 57), Алдра Іос. **Марчевская** (Кошик. 34), Анна Львов. **Шапюи** (Корол. 2), Янина **Савицкая** (Журавлиная 18), Сер. Ив. **Гутманъ** (Старая 6).

Пансіонъ Ея Императорскаго Высочества Великой Княжны Анастасіи Николаевны для дочерей офицеровъ Варшавскаго военнаго округа.

(Королевская 2, тел. 53-40).

Предсѣдатель комитета пансіона—пом. командующ. войск. Варш. воен. окр. ген.-лейт. Ал-ѣй Ал-ѣев. **Брусиловъ** (Уязд. ал. 4). Чл. ком. панс.: г.-м. Глѣбъ Мих. **Ванновскій** (Ал. Розъ 10), дсс. Ал-ѣй Петр. **Косминскій** (Кр. Предм. 36). Ордин. Варш. Уязд. воен. госп. кс. Григ. Сем. **Мастицкій** (Садовая 14). Гл. воспит. панс. вдова кап. Евг. Ив. **Самуйлова** (зд. пансіона). Воспитат.: кн. Нат. Никл. **Трубецкая**, Маргарита Пав. **Созановичъ** и Софія Иван. **Штегманъ**, письмовод. Алдръ Вас. **Мусскій** (Вспульн. 31), и. д. экономa — отст. пдплк. Алдръ Ѳед. **Левашевъ**, женщина-врачъ Марія Данил. **Конаржевская** (Фоксаль 13), и. д. фельдшерицы Марія Вас. **Любарская**, буфетчица (она же кастелянша) Анна Степ. **Патковская**.

Первая женская гимназія.

(Рымарск. 3, тел. 8-92).

Директ. дсс. Алдръ Ал-ѣев. **Бржезинскій** (Н.-Свѣтъ 72). Главн. восп. Над. Павл. **Дубровина** (Рымар. 3). Законоучитель прот. Вас. Алдр. **Шингаревъ** (Польн. 50), преподават.: сс. Алдръ Ив. **Москвинъ** (Круч. 46), сс. Адріанъ Никл. **Стефани** (Круч. 47а), Мих. Гавр. **Баранъ** (Вельк. 1а), Мих. Ив. **Карскій** (Волчья 13), ка. Петръ Порф. **Ермаковъ** (Соснов. 14), нс. Пав. Троф. **Кладиновъ** (Кошик. 32), Вик. Яковл. **Словацкій** (Маршалк. 125), нс. Алдръ Гаврил. **Архангельскій** (Н.-Свѣтъ 72), сс. Владм. Алдр. **Ждановъ**. Учительницы: Клавд. Алдр. **Ганшина** (Марш. 48). Любовь Петр. **Азбукина** (Іерус. 12), Лидія Алдр. **Гречулевичъ** (Круч. 16), Берта Адольф. **Куцнеръ** (Кошик. 47), Алдра Вас. **Бушмакина** (Круч. 18). Воспитательницы: Ольга Петр. **Атрясскина** (Мокот. 9), Юлія Осип. **Вишнякова** (Гожая 50), Марія Ал-ѣев. **Веденяпина** (Волчья 37), Любовь Михаил. **Москвина** (Марш. 77), Марія Егор. **Сафонова** (Сенат. 35), Ольга Серг. **Тернавская** (Марш. 36), Вѣра Густ. **Ватманъ** (Нововейск. 16-б), Анна Никл. **Михайлова** (Элект. 2), врачъ Юлія Карл. **Клаузин-**

ская (Бондарн. 23), окулистъ д-ръ медицины Никл. Іос. **Лобасовъ** (Нововейская 5).

Вторая женская гимназія.

(Нововеликая 35, тел. 8-93 и 62-15).

Завѣд. ка. Никл. Апол. **Преображенскій** (Нововелик. 35). Надзирательн. Вѣра Конст. **Говве** (Нововелик. 35). Законоучит.: прав. вѣроисп. свящ. Вас. **Цѣлицо** (Польн. 54), рим.-кат. вѣр. ксендзъ Петръ **Новаковскій** (Св. Варвары), кс. Серг. **Новаковскій** (Бондарн. 22), лютер. вѣр. паст. Амандъ **Рейншюссель** (Сѣнная 9), учит. закон. евр. вѣры Илья Абрамов. **Капланъ** (Золот. 23), шт. учит.: Алекс. Карл. **Линчевскій** (Новоалек. 21), Евг. Григ. **Кондрацкій** (Пенкн. 25), шт. уч-цы: Татьяна Алдр. **Букрѣева** (Кошик. 49), Людм. Алдр. **Маркова** (Маршалк. 2-3), Екат. Никл. **Сперанская** (Кошик. 32), Вѣра Аркад. **Соколова** (Марш. 19). Классныя дамы: Марія Евг. **Стефановичъ** (Кошик. 32), Ольга Іос. **Ковалева** (Цитад.), Нат. Никл. **Чудовская** (Кошик. 42), Надежда Андр. **Косоротова** (Кошик. 31), Евг. Серг. **Родцевичъ** (Волчья 52), Софія Алек. **Невельская** (Пенкн. 27), Ольга Роберт. **фонъ-Гершельманъ** (Гожая 37), Анна Осип. **Лигензевичъ** (Марш. 52), Юлія Никл. **Войтъ** (Горная 6), Алдра Вас. **Николаевская** (Марш. 51). Учитель Никл. Павл. **Кузнецовъ** (Вспульн. 63-а). Уч-цы: Елена Адам. **Врублевская** (Польн. 45), Лид. Иван. **Завадовская** (Вельк. 6), Лид. Венед. **Курилова** (Пенкн. 25), Анна Наум. **Макарова** (Натол. 13), Нина Алдр. **Матросова** (Кошик. 6), Елис. Мих. **Петрова** (Павлин. 11), Зинаида Вас. **Соколова** (Дикая 19), Лориса Іос. **Соколова** (Золот. 59-а), клас. дамы: Людм. Степ. **Троцевичъ** (Гожая 13), Нина Петр. **Племянникова** (Шопена 16), Алдра **Градецкая** (Журавл. 47).

Третья женская гимназія.

(Краковское-Предмѣстье 36, тел. 8-36),

Завѣдывающій дсс. Ал-ѣй Петровичъ **Косминскій** (Крак.-Предм. 36). Главн. воспит. Еротіида Никл. **Судравская** (Крак.-Предм. 36). Законоучит.: свящ. Терентій Павл. **Теодоровичъ** (Медов. 14), свящ. Конст. **Шабаринъ** (Новогр. 59). Учители: Ал-ѣй Ив. **Бѣлоруссовъ** (Шопена 10), уч-ца Евг. Квинтиліан. **Рудницкая** (Шопена 14), Серг. Дмитр. **Мозолевскій** (Бельвед. 21), Степ. Вас. **Семеновъ** (Гожая 37), сс. Ал-ѣй Петр. **Орловъ** (Вейск. 2), Воспитательницы: Марія Вас. **Афанасьева** (Марш. 67), Анна Яковл. **Каширина** (Мокот. 29). Классныя дамы: Ольга Дм. **Милютина** (Волчья 35), Марія Фран. **Могильницкая** (Кошик. 71),

Анна Осип. **Околовичъ** (Волчья 6), Марія Павл. **Войналовичъ** (Коцебу 4), Вѣра Вас. **Галковская** (Золот. 36), шт. писецъ нч. Лука Парфен. **Семенюкъ** (Добр. 1).

Четвертая женская гимназія.

(Капуцинская 21, тел. 8-94).

Завѣдывающій нс. Вячесл. Арсен. **Каминскій** (Капуц. 21), надзират. Елис. Сам. **Созонова** (Капуц. 21). Штатные учители: ка. Владм. Митроф. **Сеникъ** (Польн. 56), Никл. Никл. **Орловъ** (Польн. 48), Владсл. Владс. **Донброва** (Н.-Свѣтъ 19). Штатн. учит-цы: Зинаида Валер. **Кургановичъ** (Долг. 15), Надеж. Петр. **Руденская** (Кошик. 3), Сераф. Петр. **Сапожкова** (Лешно 88), Ольга Ив. **Тукмачева** (Вельк. 13). Классныя дамы: Марія Мих. **Волкова** (Служев. 2), Софія Викт. **Королевичъ** (Черняков. 98), Раиса Ал-ѣев. **Загорская** (Новогр. 24), Юлія Никл. **Кузнецова** (Кошик. 32), Соф. Никл. **Алексѣева** (Кошик. 55), Ольга Ефим. **Радзивановичъ-Дзичковская** (Кошик. 47), Екат. Петр. **Руденская** (Кошик. 3), Марія Петр. **Славицкая** (Мокот. 33), Натал. Серг. **Шадрина** (Маріенштат. 3), Марія Ѳедор. **Федорчукова** (Сенат. 10), Алдра Никл. **Чуфаровская** (Капуц. 21), Елис. Ал-ѣев. **Алферова** (Сенат. 9), Вѣра Иппол. **Меньшикова**. Законоучит.: правосл. исп. свящ. Ѳед. Іоан. **Розмаинскій** (Эспланадн. 4), рим.-кат. испов. кс. Іос. Ив. **Мрозовскій** (Пржирынекъ 2), лютер. исп. паст. Ам. **Рейншюссель** (Сѣнная 9), моисеева закона вѣры Бор. Исаак. **Гермайзе** (Сѣнная 19). Учители и учит-цы по найму: Владм. Конст. **Мининъ** (Пенкн. 25), Вик. Яковл. **Словацкій** (Марш. 125), Серг. Вас. **Бенедиктовъ** (Новогр. 26), Вален. Мих. **Уверская** (Ново-Стальн. 15), Ольга Осип. **Черепанова** (Журавлин. 13), Ксен. Петр. **Шевцова** (Корол. 2), Софія Назаров. **Матышукъ** (Вспульн. 19), Евг. Вас. **Афанасьева** (Марш. 67), Евг. Евг. **Тржецякъ** (Вельк. 1-б), Стеф. Ив. **Трофимовичъ** (Желѣзн. 45), Екат. Ив. **Соловьева** (Вспульн. 3), Екат. Христоф. **Эммаусская** (Дѣльн. 15), Нина Максим. **Повшедная** (Марш. 9), Эмил. Мих. **Висневская** (Гожая 66), Вѣра Петр. **Орлова** (Польн. 48), Вѣра Мих. **Святловская** (Кошиков. 46), письмовод. Іоак. Денисов. **Корнѣйчикъ** (Капуцинская 21).

Музыкальный Институтъ.

(Окульникъ 1, тел. 8-13).

Состоитъ въ непосредственномъ вѣдѣніи Варшавскаго Генералъ-Губернатора.

Наблюдательный комитетъ: предсѣд. Никл. Адріан. **Блументаль** (Фоксаль 13), члены: чинов. особ. поруч. при Варш.

генер.-губерн. сс. Алдръ Викт. **Затаевичъ** (Гожая 9), директ. общ. страхов. жизни „Нью-Іоркъ“ Конст. Владсл. **Радкевичъ** (Госпитальн. 8), членъ Варш. судебн. палаты дсс. Конст. Петр. **Шумскій** (Кошиков. 28), Владсл. Алдр. **Слончинскій** (Коцебу 4), въ зв. камеръ-юнкера Высочайшаго Двора Руфинъ Руд. **Шульманъ** (Саксонск. пл. 9), юрисъ-консультъ Францъ Фелиц. **Шиманскій** (Хмѣльн. 14), директ.инст. свободн. художн. Стан. Карл. **Барцевичъ** (Ординат. 12).

Институтъ глухонѣмыхъ и слѣпыхъ.

(Пл. Св. Александра 4-6, тел. 25-59).

И. д. директора докторъ медиц. Эрвинъ Манус. **Юргенсъ** (пл. Св. Александра 4-6). Инспекторъ Алдръ Лавр. **Манчарскій** (Гожая 8). Надзирательница Анна Никл. **Аристова** (пл. Св. Александра 4-6).

Варшавская школа садоводства I-го разряда при Помологическомъ садѣ.

(Кошиковая 53).

Попечитель школы проф. Дм. Іос. **Ивановскій** (Новогрод. 60), и .д. управляющ. школою и препод. Конр. Юл. **Гроссъ** (Бельведерск. 26), законоучители: свящ. Іоаннъ Никл. **Блыскошъ** (Никол. пріютъ, Нововейск. ул.), кс. Игнатій Лук. **Коперскій** (Новогрод. 57), препод.: Ив. Петр. **Фокинъ**, Петръ Федор. **Горшинъ** (оба Новогрод. 60), сс. Генр. Ив. **Заленскій** (Леопольдины 33), Степ. Осип. **Макаровскій** (Св. Варвары 12).

8-ми классное коммерческое училище русскаго коммерческаго общества.

(Медовая 12).

И. об. директора сс. Андр. Андр. **Карпинскій** (Кошик. 29), штатн. препод. и надзират. нс. Никл. Вас. **Жуховцовъ** (Великая 6), преподаватели по найму: закона Божія православн. исповѣд. Вас. **Цѣлицо** (Польн. 54), р.-кат. кс. Карлъ Евг. **Корсакъ** (Княжеск. 21), математ.—нс. Владм. Конст. **Мининъ** (Пенкн. 25), русскаго яз.—нч. Владм. Вас. **Синеуцкій** (Фоксаль 13), нѣмецкаго яз. — Юлія Ив. **Святловская** (Журавл. 33), природовѣд.—ка. Павелъ Ѳеод. **Цитовичъ** (Прага, Виленская 21), рисованія— **Михайловъ** (Іерусалим. ал.), польскаго яз. — Янушъ Медард. **Липницкій** (Маршалковская 77).

Русское ремесленное училище при Николаевскомъ пріютѣ.
(Нововейская 27, тел. 227-59).

Инспекторъ училища кс. Никл. Вас. **Бибиковъ**, руководитель работъ, онъ-же преподаватель рисованія, гс. Дмитрій Ант. **Болтянскій**, руководитель работъ, онъ-же преподаватель техническихъ предметовъ, нч. Серг. Никл. **Никольскій**, надзиратель училища, онъ же преподаватель общеобразоват. предм., нч. Гавріилъ Ив. **Чубукъ** (всѣ Нововейск. 27), письмовод.-бухг. нч. Адамъ Вас. **Перегудъ-Погорѣльскій** (Медов. 15).

Духовное вѣдомство

ПРАВОСЛАВНАГО ВѢРОИСПОВѢДАНІЯ.

Архіепископъ Варшавскій и Привислинскій Высокопреосвященный **Николай**.

Епископъ Новогеоргіевскій Преосвященный **Іоасафъ** (викарій Варшавской епархіи).

Варшавская православная духовная консисторія.
(Долгая 13, тел. 270-15).

Штатные члены консисторіи: настоятель Варшавской Успенской церкви, кандид. бог. свящ. Тер. Павл. **Теодоровичъ** (Медовая 14), Варш. Лазенк. церкви наст. прот. Наумъ Лукичъ **Мизецкій** (Кошиковая 20). Сверхштатные члены консисторіи: Варш. Замков. церкви свящ. Ѳеод. Іоан. **Розмаинскій** (Эспланадная 4), Вольской кладбищ. церкви свящ. Дм. Ѳом. **Козловскій** (дер. Воля). Секретарь консисторіи нс. Василій Яковл. **Шимковичъ** (Долгая 13). Столоначальники: кр. Ѳед. Никл. **Дьяковъ**, нч. Мих. Иван. **Дума**, Леонидъ Васил. **Вознесенскій**, казн. нч. Ник. Мих. **Рыльскій**, регистр. ттс. Георгій Яковл. **Крыжановскій**, архивар. нч. Леонт. Ив. **Пухнаровичъ** (всѣ Долгая 13). Секретарь при Епархіальномъ Архіереѣ Іеромонахъ **Іосифъ** (Долгая 15).

Высочайше утвержденный комитетъ по сооруженію православнаго соборнаго храма въ Варшавѣ.
(уг. Королевской ул. и Саксонской пл.).

Предсѣдатель—Варшавскій Генералъ-Губернаторъ. Члены: Помощникъ Варшавскаго Генералъ-Губернатора, Начальникъ окружнаго штаба, Варшавскій Губернаторъ, Директоръ Канцеляріи Варш. Ген.-Губерн., Президентъ г. Варшавы, Варшавскій Оберъ-Полицеймейстеръ, Начальникъ инженеровъ В. в. о., На-

чальникъ Варшавскаго крѣпостн. инженерн. управленія, Управляющій варшавскою казенною палатой, Управляющій варшавскою контрольною палатой, настоятель Варшав. каѳедр. собора и членъ-дѣлопроизводитель, К. І. **Молчановъ** (Сакс. пл. 9).

Варшавское православное Свято-Троицкое братство.

Попечитель братства и почетный предсѣдатель братскаго совѣта Высокопреосвященный **Николай** Архіепископъ Варшавскій и Привислинскій. Предсѣдатель совѣта шталмейстеръ, дсс. баронъ Семенъ Никл. **Корфъ** (Медовая 22). Товарищъ предс. дсс. Митроф. Петр. **Устимовичъ** (Св. Варвары 6). Члены совѣта: преосвященный **Іоасафъ** епископъ Новогеоргіевскій, ген.-отъ-инф. Петръ Ерем. **Агапѣевъ** (ал. Шуха 15), ген.-л. Н. А. **Клюевъ** (Саксонск. пл. 7), проф. В. П. **Амалицкій** (Нововейская 36), дсс. баронъ Н. О. **Тизенгаузенъ**, дсс. А. П. **Кирсановъ**, проф. Владм. Владм. **Есиповъ** (Медов. 20), казначей брат. — (вакансія), наст. Пражской ц. прот. Апполин. Север. **Ковальницкій** (Прага, Александровская 174*б*), членъ дѣлопроизв. сов. свящ. А. С. **Субботинъ** (Долгая 13), письмов. діаконъ В. Н. **Очередко** (Долгая 13), завѣд. брат. лавк. протодіак. Андр. Львов. **Яковлевъ** (Долгая 15).

Варшавское православное духовное училище.

(Долгая 15, тел. 62-16).

Смотр. учил. канд. богосл., сс. Петръ Егор. **Кедроливанскій**, помощн. смотр. канд. богосл. нс. Евг. Митроф. **Андріевскій** (оба Долгая 15).

Правленіе училища: предсѣд. смотр. учил. Петръ Егор, **Кедроливанскій**, члены: пом. смотр. Евг. М. **Андріевскій**, учит., канд. богосл. Ѳед. Потап. **Городецкій** (Долгая 15), прот. Пав. Ив. **Недумовъ** (Подвальная 5), свящ. Андр. Ив. **Ситкевичъ** (Медовая 14), свящ. Алдръ Сем. **Субботинъ** (Долгая 13).

Учители: ст. препод., канд. богосл., сс. Никл. Ксеноф. **Одинцовъ** (Кошиков. 53), канд. богосл. Вас. Онисим. **Бѣлоусовъ** (Кошиков. 5), канд. богосл. Ал-ѣй Алдр. **Мурашевъ** (Закрочимск. 3), ка. Тимоф. Кондр. **Руденко** (Долгая 13), Іерон. Ив. **Туревичъ**, врачъ Брон. Владсл. **Войткевичъ** (Вспульн. 37), надз.: нс. Владм. Мих. **Бурса**, Ѳед. Павл. **Теодоровичъ**, Стеф. **Нехай**, Георг. Софрон. **Журавецкій** и Дм. **Ревусь**(всѣ Долгая 15).

Варшавскій епархіальный училищный совѣтъ.

(Долгая 13).

Предсѣдатель Епископъ **Іоасафъ** (Долгая 15). Члены: дсс. И. Г. **Розановъ** (Мокотовская 41), дсс. А. А. **Бржезинскій**

(Н.-Свѣтъ 72), дсс. Петръ Никл. **Сулхановъ** (Каликста 18), дсс. И. Т. **Назарьевскій** (Каликста 11), сс. П. Е. **Кедроливанскій** (Долгая 15), нс. В. Я. **Шимковичъ** (Долгая 13), прот. В. И. **Кургановичъ** (Долгая 15, онъ же наблюд. за церк. школами епархіи), прот. В. А. **Шингаревъ** (Польная 50), прот. Н. А. **Шингаревъ** (Долгая 15), прот. Н. В. **Семеновскій** (гор. Калишъ), прот. А. К. **Рудлевскій** (г. Лодзь), свящ. Т. П. **Теодоровичъ** (Медовая 14), свящ. А. П. **Лицевъ** (дер. Воля), свящ. І. А. **Палецкій** (п. Сопоцкинъ, Сувалк. губ.), прот. А. І. **Вознесенскій** (г. Ломжа). Дѣлопр. сов. нч. М. И. **Дума** (Долгая 13).

ПРАВОСЛАВНЫЕ ХРАМЫ.

Каѳедральный Александро-Невскій соборъ (Саксон. площ). Каѳедр. протоіерей Валер. Иван. **Кургановичъ**, ключарь прот. Никл. Алдр. **Шингаревъ**, свящ. Алдр. Сем. **Субботинъ**, протодіак. А. Л. **Яковлевъ** (всѣ—Долг. 13-15), соборный діаконъ Владм. Никл. **Очередко** (Долгая 13). Иподіаконы: Викентій **Филипповичъ** (Самборская 2), Павелъ **Михайловъ** (Долгая 13).

Соборъ Св. Троицкій (Долгая 15). Настоятель прот. Тихонъ Алекс. **Горизонтовъ**; помощники: (вакансія); діаконъ Василій **Явтуховичъ** (Долгая 15).

Св. Тройцы. (Подвальная 5). Настоятель протоіерей Пав. Ив. **Недумовъ**, діаконъ Вас. Степ. **Сокаль** (оба—Подвальн. 5).

Успенія Пресвятой Богородицы. Настоятель свящ. Тер. Пав. **Теодоровичъ**, пом. наст. свящ. Андр. Ив. **Ситкевичъ**, діаконъ Іосифъ Іосиф. **Игнатюкъ** (всѣ—Медовая 14).

Преображенія Господня (крестовая Варш. архіерейскаго дома—Медовая 24). Іеромонахи: экономъ, **Евѳимій**, и. д. казн. **Илларіонъ**, Игуменъ **Антоній**, **Иннокентій** (всѣ—Долгая 15).

Св. Александра Невскаго (придворнаго вѣдомства, Лазенки). Настоятель протоіерей Наумъ Лукичъ **Мизецкій** (Кошиков. 20), діаконъ Мих. Діомид. **Орловъ** (Бельвед. ал. 3).

Св. Равноапостольнаго Царя Константина. (Замокъ). Настоятель свящ. Ѳед. Ив. **Розмаинскій** (Эспланадная 4), діаконъ Пав. Георг. **Теодоровичъ** (Мокотовъ).

Во имя Св. Мученицы Татіаны (при 1-й мужской гимн., Н.-Свѣтъ 72). Наст. прот. Конст. Ив. **Голоскевичъ** (Каликста 11), діаконъ Евст. Григ. **Козиковскій** (Новый-Свѣтъ 72).

Во имя Св. Николая Чудотворца (въ Алекс.-Маріинскомъ институтѣ, Вейск. 8). Настоятель (вакансія).

Во имя Св. Маріи Магдалины (на Прагѣ, Александровская 184б). Наст. протоіерей Аполл. Север. **Ковальницкій**, свящ. Ал-ѣй Гавр. **Савицкій**, свящ. Ал-ѣй Мих. **Соколовъ**, діаконъ Влад. **Дисковскій** (всѣ — Прага, Александровская 184б).

Казанской Божіей Матери (при Варшавской 1-й женск. гимн.). Прот. Вас. Алдр. **Шингаревъ** (Польная 50).

Рождества Христова (при Маріинскомъ пріютѣ, д. Сельце). Свящ. Іаковъ Никл. **Козловскій** (Зданіе пріюта).

Св. Алексія (при исправительномъ арестантскомъ отдѣленіи въ Мокотовѣ). Свящ. Вас. Ив. **Мысына** (Марш. 62).

Во имя Божіей Матери Всѣхъ Скорбящихъ Радости (при б-цѣ Младенца Іисуса). Свящ. Конст. **Шабаринъ**.

Покрова Пресвятой Богородицы (при Варш. Елисаветинской общинѣ сестеръ милосердія Краснаго Креста, Смольн. 6). Свящ. Евг. Аполлон. **Преображенскій** (Смольн. 6).

Во имя Владимірской Божіей Матери (на Вольскомъ православномъ кладбищѣ, въ двухъ съ половиною верстахъ за Вольскою заставою). Настоятель свящ. Алдръ Павл. **Лицевъ**, пом. наст. свящ. Дмитрій Ѳом. **Козловскій**, діаконъ Корнилій **Чайковскій** (всѣ—дер. Воля).

Во имя Св. Николая (Уяздовскій госп., Вейск. 4). Свящ. Яковъ Петр. **Соколовъ**, діаконъ **Лебедевъ** (Уяздовскій госп.).

Полковая церковь Л.-Гв. Литовскаго полка во имя Св. Архистратига Михаила. (Уяздовская ал.). Протоіерей Никл. Алдр. **Бѣловъ** (ал. Шуха, при казарм. полка).

Святителя Спиридона Тромифунтскаго (при. л.-гв. Волынскомъ полку, Переѣздъ 10). Свящ. Серг. Ѳед. **Петропавловскій** (Переѣздъ 10).

Преображенія Господня (при л.-гв. С.-Петербургскомъ полку, Конвикт. 3). Свящ. Никл. Герас. **Щегловъ** (Конвикт. 3).

Во имя Свв. Петра и Павла (при л.-гв. Кексгольмскомъ Императора Австрійскаго полку). Свящ. Конст. Дмитр. **Введенскій** (Мокотовъ).

Св. Ольги (Гусарскаго полка). Протоіерей Алдръ Вас. **Успенскій** (Каликста 13).

Св. Мученика Мартиніана. (Уланскаго полка). Свящ. Вас. Леон. **Цѣлицо** (Кошиков. 22).

Св. Преп. Николая (штабъ 4-й Саперной бригады). Свящ. Никл. Нарк. **Селецкій** (Повонзки).

Преподобнаго Сергія Радонежскаго (при артилл. арсен., Прага, Стальн.). Свящ. Вас. Петр. **Соловьевъ** (Сталь-ная 51).

Скорбящей Божіей Матери (при варш. военной тюрьмѣ). Свящ. Мих. Петр. **Левицкій** (Дикая 19).

Во имя Св. Александра Невскаго. (Цитадель). Настоят. протоіерей Вас. Викт. **Тихомировъ** (Цитадель), свящ. Никл. Ив. **Гончаровъ**, свящ. Ѳед. Іоанн. **Муравьевъ**, діаконъ **Стороженко**.

Во имя Св. Георгія Побѣдоносца (Брюлевскій дворецъ, гр. Коцебу 1). Благочинный свящ. Дм. Дм. **Образцовъ** (Сакс. пл. 7).

РИМСКО-КАТОЛИЧЕСКАГО ИСПОВѢДАНІЯ.

Варшавскій архіепископъ (вакансія).

Варшавская духовная римско-католическая консисторія.

(Медовая 13, тел. 51-90).

Офиціалъ варш. суфраганъ епископъ кс. Каз. Андр. **Рушкевичъ** (Кр.-Предм. 1), судья-суррогатъ прелатъ кс. Леопольдъ Максим. **Лышковскій** (Канонія 18), прелатъ кс. Людов. Марк. **Поневчинскій** (Медов. 13), каноникъ Сигизм. Викент. **Хелмицкій** (Подвальн. 27), ассес. кс. Петръ Кондрат. **Михальскій** (Кр.-Предм. 1), регенсъ канц. кс. Каз. Войц. **Бончкевичъ** (Канон. 16), секр. кс. Владсл. Игн. **Піотровскій** (Бонифрат. 12), Іоаннъ **Куржина** (Медовая 13), регистръ кс. Ян. Хранц. **Подбѣльскій** (Медовая 13) и кс. Юл. **Рыстеръ** (Крак.-Предм. 62).

Варшавскій Архіепископскій судъ.

Предсѣдательствующій (вакансія). Судьи: епископъ кс. Каз. Андр. **Рушкевичъ** (Кр.-Предм. 1), прелатъ кс. Леопольдъ Максим. **Лышковскій** (Канонія 18), прелатъ кс. Людов. Марк. **Поневчинскій** (Медов. 13), каноникъ кс. Сигизм. Викент. **Хелмицкій** (Подвальная 27), ассесоръ суда кс. Петръ Кондр. **Михальскій** (Кр.-Предм. 1), нотаріусъ суда кс. Юліан. Петр. **Рочковскій** (Крак.-Предм. 68).

Римско-католическая митрополитальная семинарія Св. Іоанна.

(Крак.-Предм. 52).

Регенсъ каноникъ кс. Стансл. Ѳом. **Галль** (Кр.-Предм. 52). Профессоры: докт. богосл. каноникъ кс. Антонъ **Шляговскій** кс.: Ант. **Цеплинскій**, Чесл. **Соколовскій**, Алдръ **Липинскій**, Георгій **Готье**, Марц. **Новаковскій**, завѣд. семин. домомъ кс. Стан. **Магржикъ** (всѣ—Кр.-Предм. 52), профессоръ русск. яз. канд. фил. наукъ С.-Петербургскаго унив. Адамъ Ив. **Ячиновскій** (Новогр. 21), врачъ д-ръ мед. Янъ **Прушинскій** (Кручая 32).

РИМСКО-КАТОЛИЧЕСКІЕ КОСТЕЛЫ.

Каѳедральный соборъ св. Іоанна. (По ул. Св.-Іоанна). И. д. настоятеля канон. кс. Стансл. Ѳом. **Галль** (Кр.-Предм. 52). Викаріи кс.: Іос. Франц. **Дембницкій**, Іоан. **Недзельскій**, Іоан. **Малиновскій**, Эдуар. **Деткенсъ** (всѣ Деканія 4), и Антонъ **Цеплинскій** (Крак.-Предм. 52).

Пресвятой Дѣвы Маріи. (Н.-Мѣсто). Наст. Сиг. Леоп. **Скаржинскій.** Викаріи кс.: Викент. **Трояновскій** и Іезек. **Наперальскій** (всѣ Прирынокъ).

Преображенія Господня. (Медовая 9). Настоятель кс. Людов. Франц. **Домбровскій.** Викаріи кс.: Стеф. **Завадзкій** и Вацлавъ **Вольскій** (всѣ Капуц. 4).

Рождества Пресвятой Богородицы. (Лешно 37). Наст. (вакансія). Викаріи кс.: Янъ **Гарволинскій,** Март. **Шкоповскій,** Дом. Ив. **Будзейко** (всѣ Лешно 32).

Всѣхъ Святыхъ. (Грибн. пл.). Наст. канд. богосл. канон. кс. Ѳеоф. Алдр. **Матушевскій.** Викаріи кс.: Викент. Франц. **Мѣховичъ,** Юліанъ Ив. **Бялы,** Север. **Поплавскій,** Евг. **Чайковскій,** Эдуардъ **Горчица** (всѣ Грибная пл. 3-5).

Св. апостала Андрея. (Холодн. 9). Настоятель канд. богосл. апост. протоп. кс. Франц. Фр. **Бржескій.** Викаріи кс.: Григ. **Завадзкій,** Вацл. **Студзинскій,** Ѳаддей **Радковскій** (всѣ Холодная 9) и Казим. **Броникoвскій** (Крак.-Предм. 52).

Св. Петра и Павла. (Новоградская). Наст. кс. Владсл. **Щеснякъ.** Викаріи кс.: Робертъ **Вержейскій,** Адамъ **Дуда-Дзевержъ** и Янъ **Піотровскій** (всѣ Новогр. 47).

Св. Александра. (Пл. Св.-Александра). Настоятель прихода кс. Евсев. Марц. **Бржезевичъ.** Викаріи кс.: Іосафъ Мих. **Касинскій,** Андрей **Юзвикъ,** Іосифъ **Хергетъ** (всѣ Княжеск. 21) и Алекс. **Сенковскій** (Новое-Брудно).

Св. Тройцы. (Солецъ). Наст. кс. Адольфъ Адол. **Еповицкій.** Викаріи кс.: Сатурн. **Сикорскій,** Стан. **Ждановичъ** (всѣ Солецъ 61) и Марк. **Рыневичъ** (Лазенковская 2).

Св. Креста. (Кр.-Предм. 1). Настоятель варш. епископъ-суфраганъ кс. Казим. Андр. **Рушкевичъ** (Кр.-Предм. 1). Викаріи кс.: Петръ Кондр. **Михальскій,** Алдръ Яковл. **Поплавскій,** Казим. Антон. **Грондзкій,** Аппол. **Квѣцинскій,** Казим. **Скибневскій,** Алекс. **Козаржевскій** и Генр. **Осинскій** (всѣ Кр.-Предм. 1).

Св. Антонія (Сенаторская). Настоятель кс. Ив. Игн. **Семецъ.** Викаріи кс.: Мар. **Язвинскій,** Бол. **Кетлинскій,** Франц. **Гонсіоровскій** (всѣ Сенат. 31) и Іос. **Столярскій** (Вислян. 2).

Лоретанской Божіей Матери. (На Прагѣ). Настоятель канон.-деканъ кс. Игн. Ив. **Дудревичъ.** Викаріи кс.: Конст. **Цудны,** Франц. **Гарнцарекъ,** Влад. **Левицкій** и Фел. **Катушевскій** (всѣ Прага, Петербургская 8).

Св. Духа. (Уг. Фрета и Долгой). Настоятель ректоръ кс. Сигизм. Викент. **Хелмицкій** (Долгая 3—Подвальн. 27). Резидентъ-помощн. кс. Алоизій Август. **Фолькмеръ** (Подвальн. 27).

Св. Іоанна Божія. (Бонифратерская 12). Упр. кост. (ректоръ) кс. Владсл. Игн. **Піотровскій.**

Св. Франциска Серафицкаго. (Уг. Закрочимской и Францисканской). Наст. (ректоръ) кс. Франц. Людв. **Бильскій.** Резидентъ-помощн. кс. Антонъ **Піотровскій.**

Св. Августина. (Новолипки). Управл. кост. (ректоръ) кс. Мих. **Севрукъ.** Викаріи кс.: Анаст. **Хабовскій** и И. **Зембицкій** (всѣ Новолипки 36).

Св. Яцка. (Фрета). Управляющій костеломъ (ректоръ) кс. Антонъ Сильвестр. **Мармо,** кс. Бол. **Домбровскій** (оба Фрета 10).

Св. Мартина. (Пивная 14). Управляющій костеломъ (ректоръ) кс. Марцеллъ **Годлевскій,** викарій Антонъ **Монтакъ** (оба Пивн. 14).

Св. Анны. (Кр.-Предм., близъ Замковой пл.). Упр. кост. (ректоръ) кс. Генр. Адольф. **Фіятовскій,** викарій кс. Юліанъ Петр. **Рочковскій.**

Св. Станислава Епископа. (На Волѣ). Администр. прихода кс. Феликсъ **Пухальскій.** Викаріи кс.: Ѳеоф. **Хилицкій,** Іоан. **Млынарскій** и Ромуальдъ **Дзечинскій.**

Св. Іосифа Обручника. (Кр.-Предм., возлѣ сквера). Упр. кост. (ректоръ), кс. Стан. **Магржикъ** (Кр.-Предм. 52).

Покрова Св. Іосифа (дѣв. Визитокъ). (Кр.-Предм., противъ Корол. ул.). Капелланъ (вакансія).

Св. Андрея (дѣв. Каноничекъ). (Сенаторск. 8) Капелланъ кс. Чеславъ **Соколовскій** (Кр.-Предм. 52).

Св. Казимира (дѣв. Сакраментокъ). (Н.-Мѣсто, противъ сквера). Капел. кс. Стансл. Андр. **Висневскій.**

Пресвятой Милосердной Дѣвы Маріи. (Ул. Св. Іоанна). Упр. кост. (ректъ.), кс. Ром. **Лясоцкій** (Іезуитск. 6).

Св. Спасителя (площ. Спасителя). Наст. кс. Романъ **Рембелинскій,** вик. кс.: Викт. **Жабоклицкій** и Фел. Георг. **Козловскій.**

ЕВАНГЕЛИЧЕСКО-АУГСБУРГСКАГО ИСПОВѢДАНІЯ.

Варшавская евангелическо-аугсбургская консисторія.

(Медовая 13, тел. 227-95).

Президентъ дсс. бар. **фонъ-деръ-Роппъ** (Маршалк. 2).

Вице-президентъ, ген.-суперъ-интендентъ Юлій Эрнестов. **Бурше** (Корол. 19). Свѣтскіе члены консисторіи: дсс. Конст. Германов. **фонъ-Петцъ** (Мокот. 32), кс. Карлъ Герман. **фонъ-Хартенъ** (Мокотовск. 13а). Духовные члены консисторіи: 1-й пасторъ Лодзинскаго прихода Св. Тройцы Рудольфъ **Гундляхъ** (гор. Лодзь), управляющій домомъ милосердія въ гор. Лодзи пасторъ Эдмундъ **Гольцъ** (г. Лодзь), прокуроръ консист. суда сс. Ал-ѣй Ал-ѣев. **Ѳедоровъ** (Мокот. 32), прав. канц. ка. Са-

муилъ Самуил. **Мюкке** (Медов. 13), пом. прав. канц. ка. Каз. Юліан. **Зенгеръ** (дер. Черная Струга, Варш. уѣзда), журналистъ гс. Аполин. Ѳедор. **Шуригъ** (Журавл. 10). Пасторы при варшавскомъ евангелическо-аугсбургскомъ приходѣ: 1-й пасторъ Юлій Эрнест. **Бурше** (Корол. 19), 2-й пасторъ Августъ Август. **Лотъ** (Корол. 19), пасторъ-діаконъ Адольфъ Меч. **Ригеръ** (Корол. 19), пасторъ-викарій Адольфъ **Зиссъ** (Корол. 19).

Церковная коллегія Варшавскаго евангелическо-аугсбургскаго прихода.

(Королевская 19).

Предсѣд. отст. г.-м. Ѳедоръ Фридр. **Вильгельмъ** (Волчья 15), юрисъ-консультъ прис. пов. Людовикъ Людовик. **Ренчлерскій** (Хмѣльн. 58). Членъ нотаріусъ присяжн. повѣр. Эдуардъ Карл. **Келихенъ** (Электоральн. 41). Письмоводитель Ѳед. Ѳед. **Шуригъ** Корол. 19), казнач. Ад. Эдуард. **Экертъ** (Корол. 19).

Евангелическо-аугсбургское кладбище и часовня.

(За Вольскою заст., по Млынарск. ул. 42).

Смотритель кладбища Эмиль Ив. **Геръ** (Элект. 18), пом. смотр. кладбища Францъ Франц. **Терпинскій** (Млынар. 42).

ЕВАНГЕЛИЧЕСКО-РЕФОРМАТСКАГО ВѢРОИСПОВѢДАНІЯ.

Евангелическо-реформатская консисторія.

(Медовая 13, тел. 51-90).

Президентъ консист. сс. Юлій Август. **Диль** (Н.-Свѣтъ 41), вице-президентъ суперъ-интендентъ пасторъ Владсл. Осип. **Семадени** (Лешно 20). Члены консисторіи: пасторъ Степ. Генр. **Скерскій** (Лешно 20), Болесл. Никл. **Ротвандъ** (Эриванск. 3), Генр. Валер. **Заксъ** (Мокотов. 45), секретарь Эдуардъ Ферд. **Бретшъ** (Лешно 20), прокур. сс. А. А. **Ѳедоровъ** (Мокот. 32).

Евангелическо-реформатское кладбище и часовня.

(Между Млынарской и Новожитней, часовня—Новожитняя 4).

Надзиратель кладбища Евгеній Рудольф. **Бизнеръ** (Тломацкая 3), смотритель кладбища Степ. Игн. **Кнауфъ**.

МАРІАВИТСКАГО ВѢРОИСПОВѢДАНІЯ.

Городъ Варшава раздѣленъ на три маріавитскихъ прихода: 1) Пресвятой Евхаристіи съ храмомъ на Сѣрой ул. 8, 2) Безпрестанной Помощи Пресвятой Богородицы, съ храмомъ на Карольковой ул. 2, 3) Пражскій Пресвятой Евхаристіи, съ храмомъ на Скарышевской ул. 12.

Управляющимъ всѣми маріавитскими приходами Россійской Имперіи состоитъ генеральный министръ епископъ кс. Іоаннъ **Ковальскій** (г. Плоцкъ), помощн. его состоятъ епископы: кс. Романъ **Прухневскій**, генеральный викарій, и кс. Левъ **Голембевскій**, кустошъ Лодзинскаго окр. Кустошемъ варшавскаго округа состоитъ кс. Болесл. Осип. **Вѣховичъ** (Скарышевск. 12), настоятелемъ 3-хъ варшавскихъ приходовъ—епископъ кс. Романъ **Прухневскій**, замѣстителями кс. Болесл. Осип. **Вѣховичъ** (Скарышевск. 12), кс. Людовикъ **Риттель** (Сѣрая 8), викарнымъ кс. Юзефъ Янов. **Порадовскій** (Кароль ков. 2).

Каждый изъ маріавитскихъ приходовъ управляется выборнымъ правленіемъ, предсѣдателемъ котораго состоитъ настоятель прихода. Правленіе прихода Пресвятой Евхаристіи; Ант. **Засадзинскій** и Вацл. **Старчевскій**; Безпрестанной Помощи Пресвятой Богородицы: Стансл. **Миколайчикъ** и Фортунатъ **Кембровскій**; Пражскаго: Іос. **Зволинскій** и Францъ **Вадасъ**.

АРМЯНО-ГРИГОРІАНСКАГО ИСПОВѢДАНІЯ.

Разъѣздной священникъ для духовнаго призрѣнія лицъ армяно-григоріанскаго исповѣданія, находящихся на военной службѣ, а также проживающихъ въ губерніяхъ Привислинскаго края, Хоренъ **Хафизовъ**.

ЕВРЕЙСКАГО ИСПОВѢДАНІЯ.

Варшавское Еврейское общинное управленіе.

(Грибная 26—28, тел. 15-37).

Предсѣдатель Мих. Людов. **Бергсонъ** (Новозельн. 50).

Секретарь, завѣд. дѣлами управленія Рафалъ **Кемпнеръ** (Грибная 26—28).

Духовные: I участ. Берекъ **Купецъ** (Багно 2), II—Хаимъ Шія **Гутмехтеръ** (Бонифрат. 4), III—Абрамъ **Зибенбергъ** (Кармелитск. 24), IV—Юдель **Сегалъ** (Францишкан. 24), V—Шляма **Каганъ** (Гусиная 17), VI—Ицекъ **Розмаринъ** (Твердая 31), VII—Псахія **Горнблясъ** (Твердая 24), VIII—Абрамъ **Перльмутеръ** (Твердая 10), IX—Хаимъ **Юдковскій** (Граничн. 11), X—Менахемъ **Ричиволъ** (Рынковая 1), XI — Хаимъ **Юдковскій** (Кожаная 8), XII—Мотель **Клепфишъ** (Зимняя 4), XIII—Хаимъ **Познеръ** (Вспульн. 20), XIV и XV—Шія **Майминъ** (Бруков. 34), помощн. Аронъ **Шейнгросъ** (Дикая 38).

И. о. секретаря раввината У. **Лихтманъ** (Огород. 4).

КРАСНЫЙ КРЕСТЪ.

Варшавское окружное управленіе Россійскаго Общества Краснаго Креста.

(Канцелярія въ зданіи № 15 по Сенаторской ул., тел. 18-97).

Предсѣдатель Варшавскій Генералъ-Губернаторъ, Генералъ-Адъютантъ **Скалонъ**.

Тов. предс. Кавалерственная Дама Марія Іосиф. **Скалонъ**.

Чл. упр.: Высокопреосвященный **Николай**, архіепископъ Варш. и Привислинскій, ген.-отъ-инф. Дм. Наркиз. **Комаровъ** (Владим. 25), шталм., дсс. Сем. Никл. **Корфъ** (Медовая 22), гофм. Двора Его Императорскаго Величества Никл. Петр. **Посниковъ** (Долгая 7), г.-л. Никл. Ал-ѣев. **Клюевъ** (Сакс. пл. 7), дсс. Сем. Львов. **Савицкій** (Шопена 14), проф. Вл. Вл. **Есиповъ** (Медовая 20), сс. Алекс. Алекс. **Миллеръ** (зл. Ратуши), дсс. Антоній Оттов. **Эссенъ** (Кр.-Предм. 46—48), дсс. Ал-ѣй Пант. **Кирсановъ** (Н.-Свѣтъ 14), г.-м. Георг. Вас. **Акишевъ** (Налевки 4), вдова дсс. Юлія Никл. **Каченовская** (Чистая 4), чл. завѣд. дѣл. окр. упр. г.-м. Борисъ Генр. **Игельстромъ** (Кошиков. 17), чл.-казн. окр. упр. дсс. бар. Никл. О. **Тизенгаузенъ** (Бѣлянск. 12), дѣлопр. кскр. В. З. **Захаровъ-Васильевъ** (Шопена 15), письм.: Н. С. **Зеленовъ** (Волчья 44), Г. И. **Козловъ** (Сенаторск. 15), юрисъ-консул. прис. пов. Генр. Алдр. **Дзевульскій** (Трембацк. 11).

Варшавскій комитетъ общества краснаго креста для оказанія помощи отставнымъ воинскимъ чинамъ и ихъ семействамъ.

Предсѣдательница ком. супруга Варшавскаго генералъ-губернатора и командующаго войсками Варшавскаго военнаго округа кавалерственная дама Марія Іосифовна **Скалонъ**. Тов. предс.: ген.-м. Бор. Генр. **Игельстромъ** (Кошиков. 17), Юлія Никл. **Каченовская** (Чистая 4). Члены ком.: бар. Кон. Карл. **Буксгевденъ** (Натолин. 10), кн. Нина Агафон. **Вахвахова** (Новогрод. 39), Марія Евг. **Вогакъ** (Шопена 4), Марія Владм. **Вурцель** (Польная 54), Ив. Карл. **Грессеръ** (Медовая 20), Владм. Владм. **Есиповъ** (Медовая 20), бар. Ольга Кон. **Корфъ** (Медовая 20), бар. Эмилія Алдр. **Криденеръ** (Кошиков. 11), кн. Петръ Леван. **Меликовъ** (ал. Розъ 4), Владм. Арсен. **Олсуфьевъ** (Вейская 3), Здзисл. Яковл. **Поплавскій** (Пенкная 20), Анна Евг. **Пыхачева** (Н.-Свѣтъ 69), Алдра Алдр. **Скарятина** (Вейск. 8), Ром. Ал-ѣев. **Тиздель**, Зоя Степ. **Тиздель**, Анна Георг. **Толбузина** (всѣ Замокъ), Юлія Карл. **Ходоровская** (Пенкная 3), Руфинъ Рудольф. **Шульманъ** (Брюлев. Дворецъ), Марія Владм. **фонъ-Эвертъ** (Канонія 16), Наталія Алдр. **Эссенъ** (Кр.-Предм. 46). Военный инж. Леонидъ Леонид. **Зиловъ** (Мокот. 19). Казначей

ком. бар. Никл. Орест. **Тизенгаузенъ** (Гос. Банкъ). Представитель Гос. Контр. Мих. Дм. **Левшинъ** (Кошик. 35). Завѣд. дѣлами ком. Владм. Владм. **Бурманъ** (Іерус. ал. 56). Дѣлопр. ком. Алдръ Дм. **Заичкинъ** (Уязд. ал. 14).

Попечительница Маріинскаго имени Государыни Императрицы Маріи Ѳеодоровны вдовьяго дома Екат. Владм. **Утгофъ** (Св.-Креста 33).

Попечительница дневного дѣтскаго пріюта и дешевыхъ квартиръ на Прагѣ Вѣра Дм. **Мейеръ** (Ратуша).

Попечитель Александро-Маріинскаго инвалиднаго дома Владм. Владм. **Бурманъ** (Іерус. ал. 56).

Особый Временный Комитетъ при Варшавскомъ Окружномъ Управленіи Общества Краснаго Креста для оказанія помощи пострадавшимъ отъ происходившихъ въ краѣ безпорядковъ и семействамъ убитыхъ и умершихъ отъ ранъ.

Предсѣдательница комитета супруга Варшавскаго генералъ-губернатора и командующаго войсками Варшав. воен. округа кавалерств. дама Марія Іос. **Скалонъ**. Членъ-казначей ком. дсс. бар. Никл. Орест. **Тизенгаузенъ** (Госуд. Банкъ). Членъ-завѣд. дѣлопр. комит. ген.-м. Бор. Генр. **Игельстромъ** (Кошиков. 17).

Члены ком.: супруга ген.-м. Вѣра Дм. **Мейеръ** (Ратуша), Анна Георг. **Толбузина** (Замокъ), отст. ген.-отъ-инф. Петръ Ерем. **Агапѣевъ** (ал. Шуха 15), ген.-л. Никл. Ал-ѣев. **Клюевъ** (Саксонск. пл. 7), дсс. бар. Сем. Никл. **Корфъ** (Кр.-Предм. 46), отст. ген.-л. Ив. Андр. **Луизовъ** (Волчья 38), дсс. Владм. Владм. **Есиповъ** (Медовая 20), свящ. Федоръ Іоаннов. **Розмаинскій** (Эсплан. 4), дсс. Петръ Ал-ѣев. **Троицкій** (Пенкная 7), ген.-м. Левъ Карл. **Утгофъ** (Св.-Креста 33).

ОБЩЕСТВА и СОЮЗЫ.

Русское благотворительное общество въ г. Варшавѣ.

(Бондарная 23, тел. 275-76).

Предсѣд. правл. дсс. Ант. Оттон. **Эссенъ** (Кр.-Пред. 46). Вице-предсѣд. дсс. Владм. Прох. **Амалицкій** (Н.-Вейская 36). Членъ прав. дѣлъ дсс. Петръ Ал-ѣев. **Троицкій** (Пенкная 7). Члены: ген.-отъ-инф. Петръ Ерем. **Агапѣевъ** (ал. Шуха 15), пот. почет. гражд. Никл. Аким. **Шелеховъ** (ал. Розъ 2), Екат. Владм. **Утгофъ** (Св.-Креста 33), Татьяна Всевол. **Наркевичъ** (Іерус. ал. 56), дсс. Ал-ѣй Петр. **Косминскій** (Кр.-Предм. 36), дсс. Евф. Фед. **Карскій** (Натолинск. 7), Юлія Ив. **Чернявская**

(Цитадель 33), дсс. Вас. Вас. **Кудревецкій** (Вспульная 18), Наталія Алдр. **Эссенъ** (Кр.-Предм. 46), дсс. Григ. Вас. **Левицкій** (Кр.-Предм. 28), кандидаты: Петр. Матв. **Большаковъ** (Королевск. 1), Никл. Алдр. **Толмачевъ** (Сакс. пл. 9), Владм. Владм. **Бурманъ** (Іерус. ал. 56), Ив. Никл. **Трепицынъ** (Кр.-Предм. 28), завѣд. дом. № 23 дсс. Филар. Серап. **Ганжулевичъ** (Пенк. 66а), попечитель Маріинскаго пріюта дсс. Спир. Дм. **Эльмановичъ** (Кошик. 5), попечительница Маріинскаго пріюта Анна Петр. **Амалицкая** (Н.-Вейская 36), казначей общ. Влад. Ив. **Ивановъ** (Іерус. ал. 93), члены ревизіонной ком.: сс. Никл. Дм. **Войтъ** (Каликста 13), сс. Алдр. Андр. **Жандръ** (Пенкная 4), сс. Илья Гавр. **Швачко** (Петербургская 14), завѣд. дневн. дѣтск. пріют. им. М. П. Шелеховой, Е. В. **Шелехова**, секр. общ. Як. Викт. **Молчановъ** (Бондарная 23).

Маріинскій пріютъ.

(Вилла Сельце, подъ Варшавой, тел. 81-02).

Попечитель. дсс. Спир. Дм. **Эльмановичъ** (Кошик. 5). Попечительница Анна Петр. **Амалицкая** (Н.-Вейская 36), надзир. Марія Гавр. **Медвѣдская**, смотрит. онъ-же и старш. учитель Іос. Ив. **Мартинецъ**, мл. уч. Алдръ Нафанаил. **Калашниковъ**, свящ. Іаковъ Никл. **Козловскій**, учительница Ольга Гавр. **Божикъ** (всѣ пріютъ), врачъ А. А. **Альткауферъ** (Св.-Георгія 16).

Николаевскій пріютъ солдатскихъ дѣтей.

(Нововейская 27, тел. 59-70).

Предсѣд. сов. командующій войсками Варшавскаго воен. округа, генералъ-адъютантъ, генералъ-отъ-кавалеріи Георгій Антоновичъ **Скалонъ**. Вице-предсѣд. ген.-отъ-инф. Петр. Ерем. **Агапѣевъ** (ал. Шуха 15). Служащіе пріюта; нач. пріюта вдова кап. Вѣра Никл. **Гулякова**, законоучитель свящ. Іоаннъ Никл. **Блыскошъ** (оба зд. пріюта), врачъ кс. Миланъ Ив. **Стефановичъ** (Нововейск. 9), письмовод. Викт. Ѳед. **Канюка**, учитель Георг. Ѳед. **Кудрявцевъ**, учительница Елена Ѳед. **Луканина** (всѣ зд. пріюта).

БЛОНСКІЙ УѢЗДЪ.

Блонское Уѣздное Управленіе.

(Пос. Гродискъ, почт., телегр. и жел. д. ст. на мѣстѣ).

Начальникъ уѣзда, сс. Алдръ Алдр. **Ланской**; помощники его: по полиц. дѣл. (онъ-же нач. земск. стражи), шт.-кап. Алдр. Владм. **Дзеровичъ**; по админ.-хоз. дѣл., ка. Петръ Конст. **Солонина**; дѣлопроизводители: по полицейск. дѣл., нч. Конст. Мих. **Ивановъ**; по городск. дѣл., гс. Викен. Максимил. **Ножичковскій**; по финансов. дѣл., кр. Алекс. Влад. **Робачевскій**; секретарь, нч. Петръ Ѳом. **Даниловъ**; секвестраторъ, нч. Іос. Флор. **Михальскій**; архиваріусъ, журнал. и экспед. нч. Стансл. Петров. **Ятчакъ** (всѣ п. Гродискъ); уѣздный инжен. и архит., ка. Викт. Октав. **Янишевскій** (Варшава, Вспульн. 57); уѣздн. ветеринаръ, ка. Евг. Конст. **Северинъ** (г. Блоне); уѣздн. врачъ, ка. Іос. Вик. **Вильчинскій**; уѣздн. фельдш., нч. Мавр. Іосиф. **Фрейлихъ**; шоссейн. кондукт., Брон. Алдр. **Высѣкерскій** (всѣ п. Гродискъ).

Гродискій судебно-полицейскій арестъ. Завѣд. арестомъ, нч. Болесл. Юзеф. **Геллеръ**.

Блонское Уѣздное по воинской повинности Присутствіе.

(Пос. Гродискъ).

Предсѣдатель—начальникъ уѣзда; члены по должности: комиссаръ по крестьян. дѣламъ, начальникъ земской стражи; члены по выборамъ: Влад. имѣній: Радзиковъ — Евг. Эдуард. **Добосевичъ** (ф. Радзиковъ) и владѣл. недвиж. въ дер. Іордановице, Юльянъ Львов. **Оссовскій**. Завѣдывающій дѣлопроизв.. Викент. Максим. **Ножичковскій**.

Блонскій Уѣздный Совѣтъ Общественнаго Призрѣнія.

(Пос. Гродискъ).

Предсѣдатель—начальникъ уѣзда; члены по должности: помощникъ начальника уѣзда, уѣздный врачъ; члены по выборамъ: директ. фабр. тесьмы, Эдм. Эдуард. **Шейдтъ** (д. Вулька-Гродиская); влад. аптеки въ пос. Гродискѣ, Генр. Осип. **Колитовскій**; членъ-дѣлопроизводитель гс. В. М. **Ножичковскій**.

Комиссаръ по крестьянскимъ дѣламъ.

Скерневицкаго и Блонскаго уѣздовъ, ттс. Борисъ Евген. **Кони** (гор. Скерневицы).

Страховой оцѣнщикъ.

Страх. оцѣн. II разр. ка. Паул. Каз. **Карповичъ**, помощ. гс. Ос. Конст. **Кучинскій**, письм. гс. Фел. Дом. **Скварчинскій**.

Жандармское Управленіе Блонскаго и Гроецкаго уѣздовъ.

Начальникъ жандармск. управл., пдплк. Пав. Петр. **Кашинцевъ** (Варшава, Нововейская 21).

Магистратъ гор. Блоне.

(Почт., телегр. и желѣз.-дорож. ст. на мѣстѣ).

Бургомистръ, гс. Ант. Юзефат. **Малиновскій**; и. д. секретаря, нч. Алдръ Юльян. **Вильчевскій**; и. д. кассира, нч. Ив. Вильг. **Вишневскій**; лавники: Янъ Клеменс. **Кулисевичъ**, Том. Людом. **Яворскій**, Янъ Ант. **Маньковскій**; члены квартирн. депутаціи: Войц. Якуб. **Бѣдржицкій**; Шая Нусен. **Лембергеръ**; Стан. Ант. **Дзерлинскій**; Фран. Петр. **Обрусевичъ**; врачъ городской амбулаторіи, Конр. Карл. **Косинскій**.

Блонскій божничный дозоръ: раввинъ, Фишель **Шпиро**; члены: Гершъ Хаимовъ **Липшицъ**, Матысъ Хаим. **Розенбергъ**, Хаимъ Эліяш. **Эрдбергъ**.

Магистратъ гор. Мщонова.

(Почт.-телегр. ст. на мѣстѣ, ж.-д. ст. Жирардовъ—10 вер.).

Бургомистръ, гс. Генр. Франц. **Цѣсельскій**, секретарь, нч. Андр. Петр. **Войславъ**; кассиръ, гс. Фр. Іосиф. **Якубчакъ**, лавники: Янъ Яновъ **Рачинскій**, Том. **Цишевскій**, Игн. Алдр. **Шусткевичъ**, Войц. **Вроцлавскій**; члены кварт. депутаціи: Мош. Фроим. **Сегаль**; Ант. Юзеф. **Липинскій**, Люц. Янов. **Михальскій**; городской врачъ, нс. Іос. Франц. **Стыпинскій**; городск. фельдш., Ант. Ив. **Цегловскій**; городская акушерка, Юзефа Ант. **Сахачъ**.

Мщоновскій божничный дозоръ: раввинъ, Менах. Дав. **Калишъ**; члены: Хаимъ Изр. **Мѣховскій**, Мош. Шаевъ **Френкель**. Шляма Рубин. **Мендлевичъ**; школьникъ, Абр. Руб. **Вайнтробъ**.

Гминныя Управленія.

Вискитская гмина (пос. Вискитки, почт., тел. и желѣз.-дорожн. ст. Жирардовъ, В.-В. ж. д. — 6 вер.). Войтъ, Вильг. Генр. **Ленцъ**, канд. Мих. **Барбурскій**, писарь, Эдм. Юльян. **Бунцлеръ**.

Вискитская ссудо-сберегательная касса. Кассиръ, Карлъ Петр. **Дзиковскій**; членъ Валент. Стан. **Вечорекъ**.

Вискитскій божничный дозоръ. Раввинъ, Хиль-Гдаля Хенделевъ **Вакшоль**; члены: Хершъ-Лейбъ **Хаберманъ**, Хаимъ Лейб. **Киренбергъ**, Гершъ **Липшицъ**, школьникъ Хиль-Мошекъ Изр. **Вискитскій**.

Геленовская гмина (д. Брвиновъ, почт. ст. пос. Гродискъ— 7 вер., тел. и жел.-дорож. ст. на мѣстѣ). Войтъ, Петръ Войц. **Вознякъ**; кандидатъ, Войц. Стан. **Влодарчикъ**; писарь, Влад. Ант. **Робачевскій**.

Геленовская ссудо-сберегательная касса. Предсѣд., Фр. Юз. **Малкевичъ**; кассиръ, Юз. Лук. **Чарнецкій**; членъ, Мих. Юзеф. **Копець**.

Гродиская гмина (пос. Гродискъ, почт., тел. и жел.-дор. ст. на мѣстѣ). Войтъ Мих. Вик. **Яблонскій**; кандидатъ, Янъ Мих. **Малишевскій**; писарь, Ив. Льв. **Санковскій**.

Гродиская ссудо-сберегательная касса. И. д. кассира, Игн. Осип. **Михалякъ**; членъ, Стан. Осип. **Калиновскій**.

Посадской врачъ, Стеф. Богд. **Крулевскій**; пунктовой врачъ, ка. Ромуал. Іосиф. **Мойковскій**; акушерка, Янина Фр. **Вышогродзкая**.

Гродискій божничный дозоръ. Раввинъ, Хаимъ Шаевъ **Меленицкій**; члены: Эман. Абр. **Моргенштернъ** и Файв. Арон. **Липшицъ**; школьникъ Іос. Шл. **Гуткиндъ**.

Гузовская гмина (д. Мѣдневице, почт., тел. и желѣзн.-дор. ст. Жирардовъ, В.-В. ж. д.—13 в.). Войтъ, Ив. Ив. **Козбялъ**; канд. Каз. Войц. **Вроцлавскій**; писарь, Іос. Казим. **Забѣльскій**.

Гузовская ссудо-сберегательная касса. Кассиръ, Юзефъ Антон. **Мястковскій**: членъ, Иппол. Якубов. **Мигда**.

Жирардовская гмина (пос. Жирардовъ, почт. — телегр. и жел. дор. ст. на мѣстѣ). Войтъ, Алек. Андр. **Голынскій**; кандидатъ, Влад. Яновъ **Адамякъ**, писарь, Тадеушъ Игнат. **Стржелецкій**.

Жирардовская ссудо-сберегательная касса. Кассиръ, Феликсъ Стан. **Дзикевичъ**; членъ, Юзефъ Ант. **Мендыгралъ**.

Жирардовскій божничный дозоръ. Раввинъ, Менд. Мош. **Альбекъ**; члены: Лейбъ **Гутглясъ**; Герш. Іоск. **Миллеръ**; Ицекъ **Ксіонженицеръ**; школьникъ, Наф. Шіевъ **Хорнъ**.

Касская гмина (д. Каски, почт.-тел. ст. Гродискъ—16 верстъ, желѣзн.-дорож. ст. Якторовъ—12 верстъ и Тересинъ, Калишск. ж. д. 3 в.). Войтъ, Стан. Антон. **Ситарскій**, канд., Игн. Адам. **Олубекъ**; писарь, Вацл. Іосиф. **Ситарскій**.

Касская ссудо-сберегательная касса. Предсѣдатель, Ив. Франц. **Пухаля**; кассиръ, Мат. Ив. **Шимманьчакъ**; членъ, Лука Юзеф. **Банашекъ**.

Млоховская гмина (пос. Надаржинъ, почт.-тел. и желѣз.-дорож. ст. Прушковъ, В. В. ж. д.—8 верстъ). Войтъ, Фил. Осип. **Орлянскій**; кандидатъ, Ант. Ив. **Костана**; писарь, Эдм. Ѳом. **Копчинскій**.

Млоховская гминная ссудо-сберегательная касса. Предсѣд., Войц. Осип. **Витковскій**; кассиръ, Петръ Ант. **Витковскій**; членъ, Петръ Никл. **Козловскій**.

Надаржинская посадская ссудо-сберегательная касса. Предсѣдатель, Осипъ Ив. **Назембло**; кассиръ, Люд. Антон. **Пыржевичъ**, членъ, Фил. Осип. **Орлянскій**.

Надаржинскій божничный дозоръ. Раввинъ, Лейзоръ Берк. **Левинъ**; члены: Іос. Лейб. **Шульманъ**, Бер. Ицк. **Фишенфельдъ**. Нус. Мош. **Герингъ**; школьникъ, Шм. Ар. **Опоздоверъ**.

Пасская гмина (г. Блоне, почт.-тел. и желѣз.-дорож. ст. на мѣстѣ). Войтъ, Карлъ Франц. **Регульскій**; кандидатъ, Янъ Ян. **Фирхалъ**, писарь, Ричардъ Осип. **Хелмонскій**.

Пасская ссудо-сберегательная касса. Кассиръ, Мат. Ян. **Киленъ**; членъ, Ант. Осип. **Кржеминскій**.

Пекарская гмина (дер. Пекары, почт.-тел. ст. Мщоновъ — 6 вер., жел.-дор. ст. Жирардовъ—16 верстъ). Войтъ, Вик. Янов. **Тржецецкій**; кандид., Ант. Ян. **Лапинскій**; писарь, Францъ Ив. **Сикорскій**.

Пекарская ссудо-сберегательная касса. Предсѣдатель, Юз. Никол. **Колодзейчикъ**; кассиръ, Вавр. Петр. **Мрочкевичъ**; членъ, Ант. Янов. **Лапинскій**.

Радзѣевицкая гмина (гор. Мщоновъ, поч.-тел. ст. на мѣстѣ, жел.-дорож. ст. Жирардовъ 10 вер.). Войтъ, Петръ Кац. **Дылевскій**; кандидатъ, Янъ Якуб. **Градковскій**; писарь, Карлъ Ив. **Хлондъ**.

Радзѣевицкая ссудо-сберегательная касса. Кассиръ, Андр. Павл. **Майхржакъ**; членъ, Янъ Якуб. **Градковскій**.

Радзиковская гмина (гор. Блоне, почт.-телегр. и жел.-дорож. ст. на мѣстѣ). Войтъ, Стан. Осип. **Косинскій**; кандидатъ, Юзефъ Ант. **Недзинскій**; писарь, Фел. **Барановскій**.

Радзиковская ссудо-сберегательная касса. Кассиръ, Юзефъ Стан. **Вѣржховскій**; членъ, Янъ Фр. **Гуральчикъ**.

Скульская гмина (дер. Скобелевка, почт.-тел. ст. Мщоновъ, 9 в., жел.-дор. Жирардовъ). Войтъ, Іосифъ Стан. **Куржонтковскій**; писарь, Вас. Пав. **Мищенко**.

Скульская ссудо-сберегательная касса. Кассиръ Ал-ѣй Сильвест. **Пехаль**; членъ, Юз. Войц. **Доманскій**.

Почтово-телеграфныя конторы и отдѣленія.

Блонское почтово-телеграфное отдѣленіе (г. Блоне). Начальникъ, гс. Петръ Игн. **Пастернакевичъ**.

Гродиская почт.-тел. контора (п. Гродискъ). Начальникъ, ка. Каз. Ив. **Адлеръ**.

Жирардовская почт. - тел. контора (п. Жирардовъ). Начальникъ, кс. Констант. Никл. **Зенкевичъ**; помощникъ его, Сигизм. Андр. **Езеровскій**.

Мщоновское почт.-тел. отдѣл. Начальн., Стан. **Корпета**.

МИНИСТЕРСТВО ТОРГОВЛИ И ПРОМЫШЛЕННОСТИ.

Фабричный инспекторъ по общему и техническому надзору, инж.-техн., кс. Евг. Никл. **Карпинскій** (Варш., Пенкн. 68). Принимаетъ по понедѣльникамъ отъ 10 до 2 ч. дня.

МИНИСТЕРСТВО ФИНАНСОВЪ.

Податной инспекторъ Скерневицко - Блонскаго участка, кс. Конст. Владм. **Владимирскій** (г. Скерневицы).

Варшавско-Сѣдлецкое акцизное управленіе.

2 участокъ 2 округа. Пом. надзир. ттс. Серг. Конст. **Калисскій** (п. Жирардовъ). Въ районъ участка входятъ: г. Мщоновъ, п. Вискитки и Жирардовъ и гмины: Пекары, Жирардовъ, Радзѣевицы, Вискитки, Блонск. у. и Корабьевицы, Гржимковицы, Ковѣсы, Скернев. уѣзда.

8 участокъ 5 округа. Пом. надз. нс. Леонъ Алдр. **Крузе** (г. Блоне). Въ районъ уч. входятъ: г. Блоне и гм. Каски, Пассъ, Радзиковъ, Блон. у., Лазы, Кампиносъ, Млодзешинъ, Сохач. у. и Заборовъ, Варш. у.

МИНИСТЕРСТВО ЮСТИЦІИ.

Тов. прокурора Варшавскаго окружн. суда 10 уч. нс. Ѳедоръ Мих. **Верисоцкій** (г. Скерневицы); судебные слѣдоват.: Блонскаго у.: 1 уч. ттс. Дм. Георг. **Проскуринъ** (п. Гродискъ); районъ: г. Блоне и гмины: Гродиская, Геленовская, Касская, Млоховская, Пас-

ская и Радзиковская, Блонскаго уѣзда; 2 уч. Алдръ Адольф. **Горницкій** (пос. Жирардовъ), районъ: гор. Мщоновъ и гмины: Вискитская, Гузовская, Жирардовская, Пекарская, Радзѣевицкая и Скульская, Блонскаго уѣзда. Судебный приставъ Варшавскаго окружнаго суда II уч. нс. Степ. Ѳом. **Шутовскій** (Варшава, Гожая № 27).

Съѣздъ мировыхъ судей I-го окр. Варшавской губерніи.

Мировой судья гор. Блоне сс. Валентинъ Платон. **Демченко** (гор. Блоне, почт. ст. на мѣстѣ), нотаріусы при ипотечной канцеляріи мирового судьи гор. Блоне: губернскій секретарь Ѳома Здзисл. **Блешинскій** (гор. Блоне), Никл. Алдр. **Жеребцовъ** (пос. Гродискъ), секретарь Блонскаго уѣзднаго ипотечнаго отдѣленія кскр. Ал-ѣй Феликс. **Хржановскій**, судебный приставъ по Блонскому уѣзду **Чарнецкій** (Варшава).

Частные повѣренные: Ив. Никл. **Александровъ**, Ив. Адам. **Михальскій**, Владисл. Карл. **Олевинскій** (всѣ п. Жирардовъ), Вацл. Михайл. **Годецкій** (п. Гродискъ).

Гминные суды Блонскаго уѣзда.

1 округа (г. Блоне, почт.-ст. на мѣстѣ). Гминный судья Теод. Осип. **Кронковскій**; лавники: Янъ **Костржева**, Владисл. **Бержицкій**, Іосифъ **Ярошевскій**; писарь суда Владисл. Франц. **Черницкій**.

2 округа (п. Гродискъ, почт. ст. на мѣстѣ). Гминный судья Мих. Львъ **Лясоцкій**; лавники: Сиг. **Яськевичъ**, Щеп. **Ковальскій**, Ос. **Пержина**; писарь суда Эдуардъ Антон. **Янчевскій**.

3 округа (г. Мщоновъ, почт. ст. на мѣстѣ). Гминный судья Эдм. Леон. **Урбановскій**; лавники: Юзефъ **Меліонъ**, Викент. **Матысякъ**, Юзефъ **Пласка**; писарь суда Леонъ Франц. **Котлицкій**.

4 округа (п. Жирардовъ, почт. ст. на мѣстѣ). Гминный судья Люціанъ Эмиліян. **Чарнецкій**; лавники: Ив. **Рыбковскій**. Казим. **Висневскій**, Петръ **Вуйцицкій**; писарь суда Юлій Стансл. **Сѣнярскій**.

ВОЕННОЕ ВѢДОМСТВО.

Блонскій и Гроецкій уѣздн. воинскій начальникъ капит. Троф. Степан. **Безуглый**. Дѣлопроизвод. гс. Ант. Ив. **Жибуртовичъ** (оба пос. Гродискъ).

МИНИСТЕРСТВО НАРОДНАГО ПРОСВѢЩЕНІЯ.

Жирардовскія: частн. 7 кл. техническое училище, содержатель уч. Болесл. **Зеловскій**; частн. учительская женская семи-

нарія съ 2 кл. уч., содерж. Ксав. **Домбровскій**; частн. 4 кл. женская прогимназія, содерж. Іоанна **Яворовская**.

Начальныя училища.

Городскія: Блонскія мужскія — Юзефа **Ковальская**, учит. Іос. **Милевскій**, женскія—Эд. **Гржибовскій**, Францишка **Милевская**; Мщоновское мужское—Вл. **Вароновичъ**, женское—Софія **Любосевичъ**, общее — **Стружевскій**. Гминныя и сельскія: Вискитское мужское—Игн. **Козерскій**, женское—Владсл. **Соколовская**; Брвиновское частное 1 кл.—Марія **Ковалевская**; Каневское нач.—Болесл. **Хрусцинскій**; Чубинское—Иппол. **Ольшевскій**; Гродиское: мужское — **Соботковскій**, женское — **Домбровская** и Софія **Орлова**; Гузовское фабр. нач.—Ѳома **Милодровскій**; Мѣдневицкое сельск. нач. — Станислава **Жулма**; Францишковское—Генр. **Браулинскій**; I-е Жирардовское нач.—Мих. **Козакъ**, II-е такое же — Генр. **Куртъ**; Теклиновское — Эд. **Геберле**; Старо-Козловицкое — Казимиръ **Абрамовскій** Феликсовское—Людов. **Герардъ**: Руда-Гузовское — Янъ **Шушковскій**; Надаржинское—Янъ **Здыбъ**; Млоховское—Петръ **Бедржицкій**; Ксіонженицкое—Аурелія **Башкевичъ**; Волицкое—Маріянъ **Масловскій**; Старовейское—Болесл. **Войнаровскій**; Касское—Маріянъ **Малановскій**; Гольское—Карлъ **Боруцкій**; Гурновское—Стансл. **Сидевичъ**; Пекарское—Владсл. **Марковскій**; Копытовское—Франц. **Милевская**; Лешновское мужск.—Іос. **Ржиско**, женск.—Евгенія **Лисевичъ**; Юзефовское фабр.—Валерій **Лахнякъ**; Вренчское—Людв. **Гарчинскій**; Радзѣевицкое — Бол. **Малиновскій**; Скобелевское—Анна Егор. **Ватманъ**.

Евангелическіе канторатьі: п. Вискитки: учит. и канторъ Густавъ **Киршнеръ**; дер. Кошаецъ—Андр. **Бейтлеръ**; Юзефовъ—Готлибъ **Шмидтъ** (всѣ входятъ въ составъ еванг.-лютер. прих. Вискитки).

Духовное вѣдомство.

Римско-Католическое духовенство: Гродискій деканатъ. Настоят. приходовъ: ксендзы: Блоне—Іос. **Кайрукшто**, Брвиновъ—Кароль **Полиновскій**, Вискитки—Генр. **Станкевичъ**, Гродискъ—Никл. **Боянекъ** (деканъ), Жуковъ—Ос. **Шепетовскій**, Жирардовъ — Карлъ **Близинскій**, Издебно—Конст. **де-Фолькманъ**, Каски—Іос. **Мадалинскій**, Лешно—**Скоморовскій**, Лютковка—**Томчицкій**. Мщоновъ—(вакансія), Надаржинъ — Петръ **Леве**, Ойржановъ—**Малишевскій**, Осуховъ—Максим. **Костякевичъ**. Радзѣевице — Алдр. **Лагодзинскій**, Рокитно — Владсл. **Сендзяковскій**, Скулы—**Марцинанисъ**, Мѣдневицкій по-монастырскій костелъ: кс. Ректоръ **Заблоцкій**.

Маріавитская община. Блоне—кс. Ром. **Жмудскій**, Жирардовъ—кс. Ром. **Гостынскій**, Лешно—кс. **Фурманикъ**.

Евангелическое духовенство. Пасторъ Вискитскаго прихода Гуто **Вошъ**.

Баптистское духовенство. Духовный наставникъ Жирардовской бапт. общины—Юрій **Сааре**.

Больницы и пріюты.

Блонскій днев. пріютъ, содержимый Блонскимъ кружкомъ варш. общ. поп. о дѣтяхъ, на 50 дѣтей. (Гор. Блоне). Завѣдывающ. Ядвига **Клодницкая**.

Вискитскій дѣтскій пріютъ на 106 дѣтей (п. Вискитки почт.-тел. ст. Руда-Гузовск. — 6 вер.). Попеч. Марія **Собанская**.

Брвиновскій дѣт. пріютъ — Содержат. Ванда **Дембская**.

Пержановскій дѣт. пріютъ—Содерж. Леокадія **Сидрушекъ**.

Гузовская фабр. больница (фольв. Гузовъ, почт.-тел. ст. Руда-Гузовск.—6 вер.). Попеч. Ант. **Собанскій**, завѣд. **Усцинскій**.

Жирардовская фабр. больница (п. Жирардовъ, почт.-тел. ст. на мѣстѣ). Врачъ Зенонъ **Токарскій**.

Якторовскій дѣт. пріютъ (фольв. Якторовъ, почт.-тел. ст. Гродискъ—6 вер.). Попеч. Богуславъ **Стоковскій**, завѣд. Геновефа **Чарновская**.

Ойржановскій дѣт. пріютъ (д. Ойржановъ, почт.-тел. ст. Гродискъ—9 вер.). Владѣлица Антонина **Дзевульская**, учител. Марія **Томашевская**.

Аптеки.

Гор. Блоне—влад. Викторъ **Круликовскій**; *гор. Мщоновъ*—влад. наслѣдники Карла **Энгельгардта**; *п. Вискитки* — влад. Валерій **Реймантъ**; *дер. Брвиновъ* — влад. Феликсъ **Кулеша**; *п. Гродискъ* — влад. Генрихъ **Колитовскій**; *п. Жирардовъ*—1) влад. **Акц. О-во Жирардовскихъ мануф.**; 2) влад. Владсл. **Юршъ**; *п. Надаржинъ*—влад. Янъ **Станкевичъ**.

Вольнопрактикующіе врачи, ветеринары и фельдшера.

Конр. Карл. **Косинскій**, Іос. Феликс. **Гурцманъ**, Каз. Янов. **Маляновичъ** (всѣ гор. Блоне), Владсл. **Червинскій** (г. Мщоновъ); **Барановскій, Малевскій, Громскій** (п. Гродискъ), Эдуардъ **Устинскій** (Гузовъ). Жирард. фабр. врачи: Владсл. **Рыковскій**, Кароль **Миткевичъ**, Іос. **Смульскій**, Зенонъ **Токарскій**, Алдр. **Шульцъ**; вольнопр.: Янъ **Розенбергъ**, Адамъ **Свентскій** (всѣ п. Жирардовъ). Ветеринаръ Стан. **Бржезицкій**.

Фельдшера: Алдръ **Кржеминскій**, Ив. **Казулякъ**, Маркусъ **Шпагатъ** (всѣ въ г. Блоне), Ант. **Цегловскій**, Эдм. **Ковальскій** (оба гор. Мщоновъ), Владсл. **Маленчинскій**, Раф. **Елень**, Францъ **Мурановичъ** (всѣ п. Вискитки), Янъ **Вальковскій** (д. Брвиновъ), **Фрейдлихъ**, **Гельбардъ**, **Ковальскій** (п. Гродискъ), Юл. **Фельцъ** (д. Гузовъ), Вацл. **Вольневичъ**, Манусъ **Липинскій**, Гершъ **Файнеръ**, Як. **Габерманъ** (п. Жирардовъ), Абрамъ **Радоницкій** п. Надаржинъ).

Станціи желѣзныхъ дорогъ.

Варшавско-Вѣнской: Брвиновъ остан. пунктъ (разст. отъ Варшавы 21 вер.). Милянувекъ остан. пункт. (разст. отъ Варшавы 25 вер.). Гродискъ станція (разст. отъ Варшавы 28 вер.), нач. ст. Юзефъ **Венцковскій**; ст. помощн. нач. ст. Игн. **Баранскій**; помощ. нач. ст.: Алдръ **Ардабьевъ** и Сигизм. **Сулимерскій**. Якторовъ ост. пунктъ (разст. отъ Варшавы 33 вер.). Жирардовъ станція (разст. отъ Варшавы 41 вер.); начальникъ станціи Алдръ **Бемъ**, помощн. нч. ст.: Стеф. **Обромпальскій**, Аполинарій **Василевскій**, Мих. **Конаржевскій**, **Альвастъ** и Конст. **Козловскій**.

Калишской: Ост. пунк. Ожаровъ (разст. отъ Варш.—17 в.). Плохоцинъ ст. (разст. отъ Варшавы 21 в.), нч. ст. Евст. **Бене**; пом. нач. ст.: Владсл. **Хмѣлевскій**. Блоне ст. (разст. отъ Варш. 27 в.), нач. ст. Стансл. Стансл. **Пинко**; пом. нч. ст. Стансл. **Вегенко** и Вацл. Стансл. **Домбровскій**.

ЧАСТНОВЛАДѢЛЬЧЕСКІЯ ИМѢНІЯ.

Геленовская гмина.

Бискупицы фольв., (п.-т. Гродискъ—9 вер.).
Брвиновъ фольв., (п.-т. Гродискъ—4 вер.).
Грудовъ фольв., (п.-т. Гродискъ—4 в.).
Гонсинъ фольв., (п.-т. Прушковъ—2 вер.).
Доманевъ фольв., (п.-т. Прушковъ—5 вер.).
Коморовъ фольв., (п.-т. Прушковъ—4 вер.).
Котовицы фол., вл. н-ки Маріи Завиша, (п.-т. Гродискъ—5 в.).
Кросна фол., вл. ак. об. сах. зав. Юзефовъ, (п.-т. Прушковъ—7 в.).
Виленцинъ фольв., вл. н-ки Маріи Завиша, (п.-т. Блоне—4 в.).
Марининъ фольв., (п.-т. Гродискъ—7 в.).
Мошна фольв., (п.-т. Прушковъ—3 в.).
Отрембусы фольв., (п.-т. Блоне—4 в.).
Паржневъ фол. влад. гр. Як. Потоцкій, (п.-т. Прушковъ—3 в.).
Попувка фол., вл. гр. Як. Потоцкій, (п.-т. Прушковъ—6 в.).

Стрженювка фол., вл. гр. Як. Потоцкій, (п.-т. Прушковъ—7 в.).
Чубинъ фол., вл. н-ки Маріи Завиша, (п.-т. Блоне—4 в.).

Гродиская гмина.

Клудзенко, вл. Пел. Мокроновская, (п.-т. Гродискъ—4 в.).
Клудно, вл. Шустакъ, (п.-т. Гродискъ—4 в.).
Козерки, влад. Гордонъ, (п.-т. Гродискъ—2 в.).
Козеры, вл. Лушевскій, (п.-т. Гродискъ—2 в.).
Краснича Воля, вл. Подовская, (п.-т. Гродискъ—4 в.).
Колачекъ, вл. Корыбутъ-Дашкевичъ, (п.-т. Гродискъ—4 в.).
Марона, вл. Нипаничъ, (п.-т. Гродискъ—5 в.).
Муссулы и Оссовецъ, вл. Вит. Лазневскій, (п.-т. Гродискъ—6 в.).
Радоне, вл. Клечевскій, (п.-т. Гродискъ—5 в.).
Хилицы, вл. Закржевскій, (п.-т. Гродискъ—4 в.).
Хлѣвня, вл. Ант. Венявскій, (п.-т. Гродискъ—2 в.).
Хржановъ, вл. Хопенштадтъ, (п.-т. Гродискъ—4 в).
Щенсне, вл. Щигельская, (п.-т. Гродискъ—3 в.).

Гузовская гмина.

Гузовъ, фол., вл. Собанскій, (п.-т. Жирардовъ—10 в.).
Констанція фол., вл. Собанскій, (п.-т. Жирардовъ—7 в.).
Мѣдневицы фол. (каз.) Уманскій, (п.-т. Жирардовъ—12 в.).
Рожановъ фол., вл. Собанскій, (п.-т. Жирардовъ—11 в.).
Ротовъ фол., вл. Собанскій, (п.-т. Жирардовъ—4 в.).
Старе-Вискитки фол., вл. Собанскій, (п.-т. Жирардовъ—4 в.).
Червононива фол., вл. Собанскій, (п.-т. Жирардовъ—12 в.).

Жирардовская гмина.

Руда-Гузовская и Сокуле съ фол. Уляски, вл. Ант. Собанскій, (п.-т. Жирардовъ—5 в.).

Касская гмина.

Дрыбусъ, вл. Конр. Вислоцкій, (п.-т. Гродискъ—17 в.).
Каски, вл. гр. Як. Потоцкій, (п.-т. Гродискъ—17 в.).
Пуланина-Стар. фол., вл. Войц. Свидерскій, (п.-т. Гродискъ—16 в.).
Реговъ, вл. гр. Як. Потоцкій, (п.-т. Гродискъ—15 в.).
Якторовъ, вл. гр. Як. Потоцкій, (п.-т. Гродискъ—6 в.).
Цыбульщизна, вл. гр. Як. Потоцкій, (п.-т. Гродискъ—17 в.).

Млоховская гмина.

Бѣлины фол., вл. Вацл. Мазуркевичъ, (п.-т. Прушковъ—10 в.
Валендовъ фол., об. призр. „Магдаленки“, (п.-т. Прушковъ—7 в.

Гарбатки фол., вл. кн. Магд. Радзивиллъ, (п.-т. Прушковъ—12 в).
Даневицы фол., вл. Валер. Мержеевская, (п.-т. Прушковъ—10 в.).
Жабенецъ фол., вл. кн. Магд. Радзивиллъ, ар. Люц. Залевскій, (п.-т. Прушковъ—9 в.).
Каетаны (подух., соб. М. Г. Им.), аренд. Стан. Флигель, (п.-т. Прушковъ—8 в.).
Ксіонженицы, вл. Мар. Розвадовская, (п.-т. Гродискъ—7 в.).
Костовецъ, фол., вл. Соф. Лавриновичъ, (п.-т. Прушковъ—11 в.).
Копона фол., вл. Бр. Комеровскій, (п.-т. Прушковъ—8 в.).
Коссовъ, вл. Стеф. и Ядв. Машевскія, (п.-т. Прушковъ—12 в.).
Млоховъ, вл. кн. Магд. Радзивиллъ, (п.-т. Прушковъ—12 в.).
Мроковъ, вл. Ст. Марковскій, (п.-т. Прушковъ—13 в.).
Опыпы, вл. граф. Чесновская, (п.-т. Гродискъ—4 в.).
Пашковъ, вл. Серг. Замараевъ, (п.-т. Прушковъ—4 в.).
Сестржень, вл. Вацл. Трейдосевичъ, (п.-т. Гродискъ—8 в.).
Шамоты-Боржимовъ, вл. Ст. Тромбчинскій, (п.-т. Прушковъ—8 в.).
Русецъ фол., вл. кн. Марія Радзивиллъ, ар. Шим. Древскій, (п.-т. Прушковъ—9 в.).
Розалинъ фол., вл. кн. Магд. Радзивиллъ, (п.-т. Прушковъ—11 в.).
Цесинъ, вл. Вац. Хавловскій, (п.-т. Прушковъ—10 в.).

Пассовская гмина.

Беневъ, вл. Никл. Мошоро, (п.-т. Блоне—9 в.).
Беневицы, вл. Янъ Ридель, (п.-т. Блоне—3 в.).
Божоволя и фол. Новавесь, вл. бар. Греве, (п.-т. Блоне—5 в.).
Брамки, вл. инж. Стан. Жалинскій, (п.-т. Блоне—5 в.).
Вильковавесь, вл. Тад. Фронцкевичъ, (п.-т. Блоне—10 в.).
Говартоваволя, вл. инж. Фр. Кучинскій, (п.-т. Блоне—10 в.),
Голе, вл. Ад. Гиршманъ, (п.-т. Гродискъ—7 в.).
Заблотня, вл. Игн. Стан. Нероновичъ, (п.-т. Гродискъ—6 в.).
Жабы, вл. Ѳед. Ос. Кронковскій, (п.-т. Блоне—8 в.).
Издебно, вл. Ив. Ос. Плебанскій, (п.-т. Гродискъ—5 в.).
Лущевъ фол., вл. Фил. Кобельскій, (п.-т. Блоне—8 в.).
Пассъ и Осѣкъ, вл. Анна и Людов. Гальпертъ, (п.-т. Блоне—3 в.).
Піоруновъ, вл. Мар. Вашкевичъ, (п.-т. Блоне—3 в).
Рохалики фол., вл. Ян. Ант. Ендржеевскій, (п.-т. Блоне—3 в.).
Радоницы, вл. Мар. Весоловская, (п.-т. Блоне—3 в.).
Рохале, вл. инж., нс. Владсл. Балинскій, (п.-т. Блоне 5 в.).
Фащицы. фол. Константовъ, вл. Вит. Мрозинскій, (п.-т. Блоне—3 в.).
Холевы, вл. Людов. Хениковская, (п.-т. Блоне—9 в.).

Пекарская гмина.

Бадово-Даньки, вл. Эд. Урбановскій, (п.-т. Мщоновъ—3 в.).
Бадово-Клоды, вл. Ант. Винницкій, (п.-т. Мщоновъ—2 в.).

Бадово-Мсциска, вл. Игн. Вишицкій, (п.-т. Мщоновъ—4 в.).
Гомба, вл. Генр. Корева, (п.-т. Мщоновъ—4 в.).
Гурба, вл. Ст. Зоммеръ, (п.-т. Мщоновъ—5 в.).
Збирожа, вл. Юл. Ціолковскій, (п.-т. Мщоновъ—6 в.).
Осуховъ и Выгнанка, вл. гр. Эд. Плятеръ, (п.-т. Мщоновъ—9 в.).
Пекары, вл. Вл. Калькштейнъ, (п.-т. Мщоновъ—6 в.).

Радзѣевицкая гмина.

Вренча, вл. н-ки ген. Храповицкаго, (п.-т. Мщоновъ—4 в.).
Гнойна фол., вл. Ст. Бернацкій, (п.-т. Мщоновъ—4 в.).
Новый-Дворъ фол., вл. Ст. Срочинскій, (п.-т. Жирардовъ—4 в.).
Радзѣевицы (подух.), вл. дсс. Митр. Петр. Устимовичъ, (п.-т. Жирардовъ—9 в.).
Радзѣевицы, вл. гр. Казм. Красинскій, (п.-т. Жирардовъ—4 в.).
Юзефполь фол., вл. Ѳад. Орпишевскій, (п.-т. Мщоновъ на мѣстѣ).

Радзиковская гмина.

Волица, вл. Адол. Ос. Янашъ, (п.-т. Прушковъ—8 в.).
Вольске, вл. Шонертъ, (п.-т. Блоне—6 в.).
Голашевъ, вл. Витольдъ Зеленевскій, (п.-т. Прушковъ—6 в.).
Гронды, вл. акц. О. сах. зав. Михаловъ, (п.-т. Блоне—7 в).
Копытовъ, вл. Вацл. Гродзицкій, (п.-т. Блоне—3 в.).
Лазневъ, вл. кс. Топорскій, (п.-т. Блоне—4 в.).
Лешно, вл. Ив. Берсонъ, (п.-т. Блоне—6 в.).
Острувекъ, вл. Янъ Петржакъ, (п.-т. Блоне—9 в.).
Пиляшковъ, вл. Меч. Маршевскій, (п.-т. Блоне—8 в.).
Плохоцинъ, вл. Ад. Янашъ, (п.-т. Прушковъ—7 в.).
Погрошевъ, вл. Пахневскій, (п.-т. Блоне—9 в.).
Радзиковъ, вл. Евг. Добосевичъ, (п.-т. Блоне—4 в.).
Рокитно, вл. Чесл. Домбровскій, (п.-т. Блоне—3 в.).
Свенцыцы, вл. Стан. Пасхалисъ-Якубовичъ, (п.-т. Блоне—5 в.).

Скульская гмина.

Гржегоржевицы, вл. Стеф. Кушель, (п.-т. Мщоновъ—6 в.).
Гржміонца, вл. Софія Родзевичъ, (п.-т. Мщоновъ—7 в.).
Гута-Лютковская, вл. Янъ Марцинковскій, (п.-т. Мщоновъ—7 в.).
Жабя-Воля, вл. Каз. Войцѣховскій, (п.-т. Гродискъ—8 в.).
Зарембы, вл. Янъ Томчинскій, (п.-т. Гродискъ—11 в.).
Люткувка, вл. гр. Эдвардъ Плятеръ, (п.-т. Мщоновъ—8 в.).
Попеле, вл. Казим. Бедржицкій, (п.-т. Мщоновъ—7 в.).
Слубицы, вл. Янъ Михальскій, (п.-т. Мщоновъ—10 в.).

ФАБРИКИ и ЗАВОДЫ.

Брички рессорныя.

Жирардовская гмина, д. Піотровина (п.-т. Жирардовъ—2 вер.), вл. Каз. Рентель, год. обор. 40.000 руб., раб. 20.

Винокуреніе и очистка спирта.

Жирардовская гмина, д. Руда-Гузовская (поч.-тел. ст. на мѣстѣ), владѣльцы: Мош. и Дав. Пинесы и Гершъ Вайнъ, год. обор. 30.000 руб., раб. 4.

Млоховская гмина, фольв. Ксіонженице (почт.-тел. ст. Гродискъ—7 в.), влад-ца Марія Розвадовская; управ. Чесл. Розвадовскій, год. обор. 100.000 руб., раб. 6.

Пекарская гмина, имѣніе Осуховъ (почт.-тел. ст. Мшоновъ—6 в.), вл. графъ Эд. Плятеръ, управ. Сиг. Щербинскій, обор. 120.000 р., раб. 4.

Гигроскопическая вата.

Гродиская гмина, усадьба Заполе (почт.-тел. ст. п. Гродискъ—6 в.), вл. Генрихъ Карпинскій, управ. Тад. Тржцинскій, год. обор. 120.000 руб., раб. 26.

И з р а з ц ы.

Гор. Мщоновъ (почт.-тел. ст. на мѣстѣ), вл. наслѣд. Леоп. Бранецкаго, арен. Каз. Кроткевскій, год. обор. 20.000 р., раб. 18.

К а р т о н ъ.

Гродиская гмина, д. Вулька-Гродиская (почт.-тел. ст. п. Гродискъ—1 в.), вл. и управ. Ант. Ос. Гордличка, год. обор. 46.000 р., раб. 45.

К и р п и ч ъ.

Гор. Блоне, (почт.-тел. ст. на мѣстѣ), вл. Станислава Кукавская, год. обор. 15.000 р., раб. 15.

Гор. Мщоновъ, (почт.-тел. ст. на мѣстѣ), вл. Мщоновская гор. Касса, аренд. Иц. Таубъ, год. обор. 10.000 р., раб. 4.

Вискитская гмина, п. Вискитки (почт.-тел. ст. Жирардовъ—6 вер.), вл. н-ки Долина и К-о, управл. Вильг. Генр. Ленцъ, год. обор. 21.000 р., раб. 28.

Гродиская гмина, д. Хржановъ (почт.-тел. стан. Гродискъ—3 в.), вл. Абр. Влодаверъ, год. обор. 15.000 р., раб. 14.

Крахмалъ.

Гродиская гмина, д. Вулька-Гродиская (почт.-тел. ст. Гродискъ—1 в.), вл. н-ки Адольфа Гринберга, управл. Сиг. Коссаковскій, год. обор. 15.000 р., раб. 4.

Скульская гмина, фол. Жабя-Вовя, вл. Каз. Войцѣховскій, управ. Антонъ Завища. фабрика вновь открыта.

Кухонная посуда (изъ аллюминія).

Гродиская гмина, д. Вулька - Гродиская (почт. - тел. ст. Гродискъ—1 в.), вл. Серг. Андрушкевичъ и Юл. Макса, раб. 2.

Красильня.

Гродиская гмина, п. Гродискъ (почт.-тел. ст. на мѣстѣ), влад. Люц. Вейнъ (существуетъ 1-й годъ), рабоч. 3.

Гродиская гмина, д. Хржановъ (почт.-тел. ст. Гродискъ—3 в.), влад. Шим. Розенъ, управ. Мош. Хопенштандтъ, год. обор. 9.000 р., рабоч. 14.

Гродиская гмина, зав. „Хенриковъ“ (п.-т. Гродискъ—3 в.), влад. и управ. Мош. Герехтъ, год. обор. 15.000 р., рабоч. 25.

Гродиская гмина, д. Хлѣвня (почт.-тел. ст. Гродискъ—3 в.), влад. Шм. Френдзель, управ. Герш. Гирштейнъ, год. обор. 15.000 р., рабоч. 30.

Радзиковская гмина, д. Копытовъ (почт.-тел. ст. Блоне—2 в.), влад. Гродзицкій, год. обор. 50.000 р., рабоч. 30.

Радзиковская гмина, д. Зофіювка (почт.-тел. ст. Блоне—2 в.), влад. Якубовскій, год. обор. 10.000 р., рабоч. 8.

Радзѣевицкая гмина, д. Радзѣевице (п.-т. ст. Мщоновъ—4 в.), влад. Акц. общ. Жирардовскихъ мануфактуръ Дитрихъ и Гилле, упр. Фил. Аустъ, г. об. 50.000 р., рабоч. 36.

Кожевенное производство.

Жирардовская гмина, д. Теклиновъ (п.-т. ст. Жирардовъ—$1^1/_2$ в.), влад. Янъ Шмидтъ, г. об. 26.000 р., рабоч. 12.

Жирардовская гмина, д. Теклиновъ (п.-т. ст. Жирардовъ—$1^1/_2$ в.), вл. Людов. Шмидтъ, г. дб. 35.000 р., раб. 27.

Краски.

Геленовская гмина, д. Геленувекъ (п.-т. ст. Прушковъ—4 в.), влад. Владсл. Леппертъ, год. обор. 10.345 р., рабоч. 46.

Гродиская гмина, д. Вулька-Гродиская (п.-т. ст. Гродискъ—1 в.), вл. Ром. Биберштейнъ, год. об. 53.300 р., рабоч. 24.

Лѣсопильни.

Гор. Блоне, лѣсопильный заводъ, владѣльцы: Слатъ, Шохоръ и Банъ, год. обор. 20.000 р., рабоч. 21.

Мануфактура.

Жирардовская гмина, п. Жирардовъ (п.-т. ст. на мѣстѣ), влад. Акц. общ. Жирардовскихъ мануфактурныхъ Дитрихъ и Гилле, директоры: Альбинъ Збиковскій, Арт. Нейманъ, Альфр. Гусаржевскій, год. обор. 5.000.000 р., рабоч. 8450.

Касская гмина, бѣлильный заводъ, д. Якторовъ (п.-т. ст. Гродискъ—6 в.), влад. Акц. общ. Дитрихъ и Гилле, год. обор. 6.000, рабоч. 114.

Гор. Блоне металлическая фабрика, владѣльцы: Густавъ и Вильгельмъ Витте, год. обор. 20.000 р., рабоч. 14.

Мельницы.

Г. Блоне, (п.-т. ст. на мѣстѣ) вл. Владисл. Ян. Влодарскій, завѣд. Влад. Гельвигъ, год. обор. 20.000 р., рабоч. 6 (газовая).

Вискитская гмина, п. Вискитки (п.-т. ст. Жирардовъ—10 в.), влад. Н-ки Собанскаго, аренд. Пав. Меллюпъ, год. обор. 2.122 р., рабоч. 6. (Водяная съ паров. двиг.).

Гродиская гмина, д. Вулька-Гродиская (п.-т. ст. Гродискъ—1 в.), влад. Ив. Геберле, год. обор. 11.687 р., рабоч. 3.

Жирардовская гмина, д. Руда-Гузовская (п.-т. ст. на мѣстѣ), влад. Ант. Собанскій, аренд. Карлъ Фабіанъ, год. обор. 18.000 р., рабоч. 2. (Водяная).

Жирардовская гмина, д. Руда-Гузовская (п.-т. ст. на мѣстѣ), влад. Ад. Рыдель, год. обор. 25.000 р. (Паровая).

Жирардовская гмина, д. Піотровина, (п.-т. ст. Жирардовъ—2 в.), вл. Собанскій, аренд. Шмидтъ, год. обор. 22.000 р., рабоч. 5.

Радзиковская гмина, д. Лешно, (п.-т. ст. Блоне — 7 в.), влад. Гловацкій, год. обор. 3.000 р., рабоч. 3. (Паровая).

Наждачное производство.

Гродиская гмина, д. Вулька-Гродиская (п.-т. ст. Гродискъ—1 в.), влад. Ив. Геберле, год. обор. 77.776 р., рабоч. 12.

Пивоваренные заводы.

Гродиская гмина, д. Радоне (п.-т. ст. Гродискъ — 5 в.), влад. Каз. Келчевскій, управ. Рухля Зильберфаденъ, год. обор. 8.000 р., рабоч. 3.

Жирардовская гмина, д. Руда-Гузовская (п.-т. ст. на мѣстѣ), влад. Ант. Собанскій, аренд. Менд. Фейнбергъ, год. обор. 3.000 р., рабоч. 3.

Плиты бетонныя.

Гродиская гмина, дер. Іордановице, зав. „Паровецъ“, (п.-т. ст. Гродискъ—2 в.), вл. Сиг. Балицкій, год. об. 25.000 р., раб. 14.

Сахаръ.

Гузовская гмина, д. Гузовъ, (почт.-т. ст. Жирардовъ—11 в.). вл. Собанскій, год. обор. 120.000 р., раб. 130.

Радзиковвкая гмина, д. Михаловъ (почт.-т. ст. Блоне—7 в.), собств. Акц. общ. год. обор. 2.500.000 р., раб. 650.

Радзиковская гмина, д. Юзефовъ (почт.-т. ст. Блоне—7 в.), собств. Акц. общ., год. обор. 3.500.000 р., раб. 900.

Смазочные матеріалы.

Гродиская гмина, д. Вулька-Гродиская (п.-т. с. Гродискъ—16 вер.), влад. Стан. Качеровскій, годов. обор. 28.600 руб., рабоч. 6.

Тесьма.

Гродиская гмина, д. Вулька-Гродиская (почт.-т. ст. Гродискъ—1 в.), собств. Акц. общ. „Хр. Хемпель вдова и сынъ", управ. Эдм. Шейдтъ, год. обор. 662.565 р., рабоч. 317.

Химическіе продукты.

Гродиская гмина, д. Вулька-Гродиская (почт.-т. ст. Гродискъ—1 в.), собст. Акц. Общ. „Морозовъ, Крель и Оттманъ", управ. Вильг. Кверфуртъ, год. обор. 270.000 р., раб. 48.

Шторы.

Жирардовская гмина, п. Жирардовъ (почт.-т. ст. на мѣстѣ), влад. Карлъ Окснеръ, год. обор. 15.000 р., рабоч. 12.

Целлулоидныя издѣлія.

Г. Блоне (почт.-т. ст. на мѣстѣ), влад. Брат. Маухъ, год. обор. 15.900 р., рабоч. 20.

Гродиская гмина, фолв. Марона (п.-т. ст. Гродискъ—5 в.), влад. Дав. Цукерманъ, год. обор. 8.000 р., рабоч. 14.

ЯРМАРКИ и БАЗАРНЫЕ ДНИ.

Г. Блоне.

7 ярмарокъ въ годъ по вторникамъ, а именно: 1) послѣ праздника Срѣтенія Господня 20 января (2 февраля); 1) послѣ Вербнаго Воскресенія; 3) послѣ Св. Тройцы; 4) послѣ Св. Августина (15/28 августа); 5) послѣ Св. Лукаша (5/18 октября); 6) послѣ Св. Екатерины (13/26 ноября) и 7) во вторникъ предъ Рождествомъ Христовымъ по новому стилю. Главные предметы

торговли зерновой хлѣбъ, скотъ и предметы домашняго крестьянскаго обихода. Обороты каждой ярмарки около 100.000 руб.

Базарные дни по вторникамъ.

Г. Мщоновъ.

12 ярмарокъ по понедѣльникамъ послѣ 15/28 числа каждаго мѣсяца. Главные продукты торговли зерновой хлѣбъ, скотъ и свиньи, оборотъ ярмарки среднимъ числомъ около 30.000 руб. Базарные дни по четвергамъ. Главные продукты зерновой хлѣбъ и свиньи. Оборотъ базарнаго дня въ среднемъ около 4.000 руб.

П. Вискитки.

Ярмарочные дни по вторникамъ 12 въ годъ, послѣ каждаго перваго числа мѣсяца по старому стилю, ярмарочный оборотъ: привозъ на 10.000 руб., продажа на 6.000 руб. Главные предметы торговли: скотъ, лошади, свиньи, хлѣбъ, готовая одежда и обувь.

П. Гродискъ.

Ярмарки производятся послѣ каждаго перваго числа новаго стиля по понедѣльникамъ; ярмарочный оборотъ: привозъ 10.000 р., продажа 8.000 р. Главные предметы торговли: зерновой хлѣбъ, скотъ и съѣстные припасы.

Безарные дни по средамъ: привозъ на 3.000 руб., продажа на 2.500 руб.

П. Жирардовъ.

Ярмарки производятся послѣ каждаго перваго числа новаго каждаго мѣсяца въ ближайшую среду, ярмарочный оборотъ приблизительно: привозъ 48.000 руб. и продажа 31.200 руб. Главные предметы продажи: сельско-хозяйственныя издѣлія, свиньи, скотъ и лошади.

Базарные дни по средамъ и субботамъ.

ОБЩЕСТВА И СОЮЗЫ.

Блонское пожарное изъ охотниковъ общество. Предсѣд. правл. Евг. Эдуар. Добосевичъ. Начальн. ком. Адам. Мих. Ольшевскій, помощникъ его Том. Люд. Яворскій.—Блонское ссудосберегательное товарищество. Предс. сов. Ал-ѣй Феликс. Хржановскій, предсѣд. правл. Ив. Клем. Кулисевичъ.—Общество потребителей „Захента“. Предс. правл. Юз. Март. Милевскій.—Общество „Лютня“. Предс. правл. Ант. Юз. Малиновскій.—Блонское Гнѣздо общества попеченія о дѣтяхъ. Предс. правл. Ал-ѣй Феликс. Хржановскій.

Гродиское пожарное изъ охотниковъ общество. Предс. Ром. Барановскій.—Гродиское ссудо-сберегательное товарищество. Предсѣд. Юз. Вильчинскій.—Сельско-хозяйственная лавка „Spółka“. Предс. Петръ Заблоцкій.—Гродиское пѣвческое общество. Предсѣд. Янъ Копчинскій.—Общество христіанскихъ работниковъ. Предсѣд. Брон. Ткачъ. — Сельско-хозяйственное общество въ п. Гродискѣ. Предсѣд. Данель Янатъ.—Общество потребителей въ д. Іордановице. Предсѣд. Флор. Янишевскій.

Жирардовское общество взаимнаго кредита. Предс. Іос. Карл. Краузе.—Общество потребителей „Согласіе“ въ Жирардовѣ. Предс. Стансл. Экштейнъ. Литературно-художественное общество въ Жирардовѣ. Предс. д-ръ Ив. Розенбергъ.—Общество потребителей пекарня „Сила“ въ Жирардовѣ. Предсѣд. Осипъ Жичинскій.—Жирардовское общество „Воспитаніе“ въ Жирардовѣ. Предс. об-ва Альб. Збиковскій.—Общество потребителей „Католическій союзъ“ въ Жирардовѣ. Предс. Фр. Хенцелевскій.—Общество потребителей „Заря“ съѣстныхъ припасовъ въ Жирардовѣ. Предс. Ант. Солярскій.—Общество потребителей „Братская ладонь“ въ Жирардовѣ. Предсѣд. Войцѣхъ Осуховскій.—Музыкально-драматическое общество „Лира“ въ Жирардовѣ. Предсѣд. Янъ Ляндсбергеръ.—Общество „Польская культура“ въ Жирардовѣ. Предсѣд. Робертъ Голинъ.—Отдѣленіе общества воздержанія отъ спиртн. напитковъ „Будущность“ въ Жирардовѣ. Предсѣд. Янъ Визенбергъ.—Общество велосипедистовъ „Уніонъ“ въ Жирардовѣ. Предсѣд. Арн. Миллеръ.— Общество рабочихъ желѣзной промышленности въ Жирардовѣ. Предсѣд. Люд. Коломоникъ.—Первое жирардовское ссудо-сберегательное товарищество. Предсѣд. Абр. Шифманъ.—Жирардовское ссудо-сберегательное товарищество. Предсѣд. Як. Габерманъ.—Жирардовское пѣвческое общество. Предсѣд. Вильг. Кестенъ. — Кружокъ общества „Единство“ взаимной образовательной помощи служащихъ В.-В. ж. д. Предсѣд. Мих. Конаржевскій.—Музыкально-драматическое общество въ Жирардовѣ, Предсѣд. Отт. Мантай.—Жирардовская фабричная пожарная команда, принадлежащая акціонерному обществу жирардовскихъ мануфактуръ. Предсѣд. Владсл. Іос. Вѣлепольскій.—Отдѣленіе Варшавскаго общества пособія больнымъ евреямъ подъ названіемъ „Линасъ Гацедекъ“ въ Жирардовѣ. Предсѣд. Лейбусь Блянкъ. Отдѣленіе Лодзинскаго общества рабочихъ и работницъ христіанскаго исповѣданія въ Жирардовѣ. Предсѣд. Альфр. Фанбрикъ. Общество средняго училища въ Жирардовѣ. Предсѣд. Болесл. Зелевскій. Общество потребителей „Надежда“ въ Жирардовѣ. Предс. Ив. Мицъ. Общество попеченія о слѣпыхъ въ Жирардовѣ. Предсѣд. кс. Карлъ Близинскій. Отдѣленіе

общества рабочихъ волокнистаго производства „Трудъ“ въ Жирардовѣ. Предсѣд. Леон. Шиманскій.

Вискитское пожарное изъ охотниковъ общество. Предсѣд. админ. имѣнія Гузовъ Янъ Лущевскій. Начальн. команды Пав. Меллюпъ; пом. Карлъ Карл. Геберле.

Мщоновское пожарное изъ охотниковъ общество. Предс. Ант. Гурскій. Нач. ком. Ѳаддей Орнишевскій; помощн. Игн. Алдр. Шусткевичъ.—Мщоновское ссудо-сберегательное товарищество. Предсѣд. правл. (вакансія).—Мщоновское сельско-хозяйственное товарищество. Предсѣд. правл. Люд. Падее.—Мщоновское отдѣленіе общества польской культуры.

Общество потребителей, въ дер. Брвиновъ. Предс. Владсл. Елонковскій.—Общество потребителей въ ус. Якубувка. Акц. общ. свеклосах. зав. Юзефовъ, гм. Радзиковъ.

Надаржинское пожарное изъ охотниковъ общество. Предс. Іос. Шадковскій, тов. предс. Янъ Станкевичъ. Нач. ком. Стансл. Флигель.—Земледѣльч. товарищество въ п. Надаржинъ. Предс. Брон. Комеровскій.

Ойржановская пожарная дружина. Предс. Стеф. Дзевульскій. Начальникъ команды Янъ Томашевскій. — Ойржановскій сельско-хозяйств. кружокъ. Предсѣд. Стеф. Дзевульскій.

Пожарное изъ охотниковъ общество при фабричной усадьбѣ Гузовъ. Предсѣд. и начальн. ком. Оржеховскій.—Мужской сельско-хозяйственный кружокъ „Заря“ въ дер. Мѣдневице. Предс. аренд. фольв. Вискитки, Янъ Якса-Дембицкій. — Общество потребителей (потребительная лавка), въ дер. и гм. Гузовъ. Предсѣд. директоръ завода Гузовъ Бенскій.

Кружокъ общества и земледѣльческихъ кружковъ имени Сташица въ дер. Бененардъ. Предсѣд. Владсл. Капусцинскій

ВАРШАВСКІЙ УѢЗДЪ.

Варшавское Уѣздное Управленіе.

(Варшава, Кленовая 20, тел. 26-09).

Начальникъ уѣзда, нс. Георг. Вас. **Александровичъ** (Кленовая 20); помощн. его по военно-полиц. д., онъ же нач. Варшавской пригородн. зем. стражи ротм. Алдръ Никл. **Фурдуй** (Гожая 22). Начальники земской стражи внѣпригородн. отдѣл.: Ново-Дворскаго — кап. Левъ Фил. **Бабичевъ** (г. Новый-Дворъ); Прушковскаго—пдплк. Вас. Троф. **Грибъ** (д. Прушковъ); помощники нач. Варшавской пригородной земской стражи: по Вольскому отдѣленію—кап. Іос. Адам. **Нецкій** (Вольск. 36); письмоводитель Стансл. Юліан. **Грохульскій** (Вольск. 26); по Зарѣчному отд.—пдплк. Венед. Ив. **Россинскій** (Стальн. 12); письмоводитель Болесл. Алдр. **Конаржевскій** (Стальн. 12); по Мокотовскому отд.—пдплк. Вас. Адріан. **Чертокъ** (Н.-Алекс. 5); письмоводитель Стан. Карл. **Игнатовскій** (Н.-Алекс. 37); пом. начальника уѣзда по администрат.-хозяйств. дѣл., нс. Людов. Осип. **Кржижковскій** (Золот. 60); секретарь уѣздн. упр., кр. Тимоѳ. Игнат. **Легкоступъ** (Марш. 36); дѣлопроизв. по военно-полиц. дѣл.: нч. Дмит. Плат. **Васильевъ** (Воломинъ), ка. Эразмъ Юліан. **Копытынскій** (Марш. 12), нч. Ив. Ант. **Жарнохъ** (Марш. 12); по финанс. дѣламъ, ттс. Ст. Ст. **Бартманскій** (Литов. 7), по городск. дѣламъ гс. Петръ Вас. **Рѣпинъ** (Марш. 81-а); секвестраторъ нч. Тимоѳ. Гавр. **Жеребной** (Мокотовъ); архив.-журнал. и экспед. нч. Ив. Онуфр. **Кондратюкъ** (Кленов. 20); уѣздный инж.-архит. Ѳома Ант. **Бѣльскій** (Новогрод. 46); уѣздн. врачъ Іос. Ѳом. **Яміолковскій** (Вспульн. 37); уѣздн. фельдш. Людов. **Пецекъ** (Марш. 41); уѣздн. ветер. ка. Фел. Ив. **Дудревичъ** (Сѣнная 38).

Варшавское уѣздное по воинской повинности присутствіе.

Предс.—Начальникъ уѣзда; члены по должности: коммисаръ по крестьян. дѣламъ, начальн. пригород. земск. стражи; члены по выборамъ: аренд. им. Служевъ, **Апознанскій** и влад. имѣн. Еленки, Іос. Богум. **Шнайдеръ**; зав. дѣлопр. нч. Ив. Антон. **Жарнохъ** (Маршалк. 12).

Варшавскій уѣздный совѣтъ общественнаго призрѣнія.

Предс.—Начальникъ уѣзда; члены по должности: помощн. нач. уѣзда, уѣздн. врачъ, члены по выборамъ: домовлад. дер. Мокотовъ, Густ. Фр. **Кайзеръ**, чиновн. земск. кр. общ. Бр. М. **фонъ-Блюмъ**; членъ дѣлопроизв. кр. Тимое. Игн. **Легкоступъ** (Маршалк. 36).

Коммисаръ по крестьянскимъ дѣламъ.

Кс. Всев. Никл. **Полторацкій** (Марш. 40); письмоводитель кр. Алдръ Яковл. **Кирилецъ** (Пенкная 39).

Страховой оцѣнщикъ Варшавскаго уѣзда.

Страховой оцѣнщикъ II раз., нс. Ром. Вильгельм. **Млодзяновскій** (Марш. 32); письм. Менотти Бол. **Баціарелли** (Марш. 40).

Жандармское управленіе Варшавскаго, Новоминскаго и Радиминскаго уѣздовъ.

(Нововейск. 19).

Начальникъ упр. ротм. Никл. Вас. **Кетовъ** (Вспульн. 63); помощн. его ротм. Алдръ Митр. **Патрикъ** (Корол. 21).

Магистратъ г. Новаго-Двора.

(Поч.-тел. и ж. д. ст. на мѣстѣ).

Бургомистръ гс. Ант. Фр. **Радовскій**; кассиръ нч. Леон. Леопольд. **Янчевскій**; секретарь нч. Евзеб. Ѳеоф. **Словинскій**; лавники: Іос. Люд. **Битнеръ** и Адамъ Готлиб. **Таизе**; городовой врачъ Алекс. Ив. **Брохоцкій**; фельдшеръ Генр. Ст. **Журавскій**.

Ново-Дворскій божничный дозоръ: раввинъ Рубинъ Адр. **Найфельдъ**.

Гминныя управленія.

Близненская гмина (дер. Одоляны, п.-т. ст. Варшава—5 вер.). Войтъ, Людов. Франц. **Коминекъ**, кандидатъ, Ив. Каз. **Пержъ**, писарь, Францъ Іос. **Цѣсельскій**.

Близненская ссудо-сберегательная касса: предс., Люд. Франц. **Коминекъ**, канд., Ив. Каз. **Пержъ**, кассиръ, Филиппъ Филип. **Бухольцъ**, завѣд. дѣлопр. кассы Францъ Іос. **Цѣсельскій**.

Брудновская гмина (д. Таргувекъ, п.-т. ст. Марки—8 в.). Войтъ, Петръ Матеуш. **Ковальскій**, канд., Шим. Вален. **Писарскій**, и. д. писаря, Сигизм. Альбер. **Выржиковскій**.

Брудновская ссудо-сберегательная касса: предсѣд., Петръ Мат. **Ковальскій**, канд., Шим. Вален. **Писарскій**, кассиръ, Ад. Шим. **Сосновскій**, членъ, Ант. Шим. **Висневскій**.

Ваверская гмина (д. Ваверъ, п.-т. ст. Варшава—8 вер.). Войтъ, Войц. Ян. **Новаковскій**, канд., Эмиль Як. **Вольфрамъ**, писарь, Стан. Ант. **Хмѣлевскій**.

Ваверская ссудо-сберегательная касса: предс., Войц. Ян. **Новаковскій**, канд., Эмиль Як. **Вольфрамъ**, кассиръ, Пав. Іос. **Васькевичъ**.

Виляновская гмина (д. Виляновъ, п.-т. ст. Варшава—13 в). Войтъ, Фр. Щеп. **Рыбарчикъ**, канд., Карлъ Павл. **Мрувка**, писарь, Фр. Ант. **Плоскевичъ**.

Виляновская ссудо-сберегательная касса: предс., Фр. Щеп. **Рыбарчикъ**, канд., Карл. Павл. **Мрувка**, кассиръ, Шим. Петр. **Лаговскій**, зав. дѣлопр., Фр. Ант. **Плоскевичъ**.

Гурская гмина (д. Гура, п.-т. ст. Нов.-Дворъ, 4 в. ж.-д. ст. Янувекъ Прив. ж. д. на мѣстѣ). Войтъ, Іос. Стан. **Соболевскій**, канд., Владсл. Игн. **Стасякъ**, писарь, Ант. Іос. **Маковскій**.

Гурская ссудо-сберегательная касса: предс., Ос. Станисл. **Соболевскій**, канд., Стан. Игн. **Стасякъ**. кассиръ, Янъ Юзеф. **Смолинскій**, завѣд. дѣлопр. кассы, Ант. Ос. **Маковскій**.

Езерненская гмина (д. Езерна Обоская, п.-т. ст. Пясечно—6 в., тел. Гора-Кальварія — 14 в.). Войтъ, Іос. Каз. **Утрата**, канд., Викт. Франц. **Лятошекъ**, писарь, Янъ Павл. **Звѣржинскій**.

Заборовская гмина (д. Заборовъ, п.-т. и ж. д. ст. Блоне, Калишской ж. д. — 10). Войтъ, Ос. Ос. **Станицкій**, канд., Янъ Карл. **Куликовскій**, писарь, Мих. Ант. **Татаржинъ**.

Заборовская ссудо-сберегательеая касса: предс., Ос. Ос. **Станискій**, канд., Янъ Карл. **Кулаковскій**, кассиръ, Францъ Андр. **Васякъ**.

Загоздзская гмина (д. Медзешинъ п.-т. и ж.-д. ст. Варшава-Прага—17 в.). Войтъ, Пав. Іос. **Гавришевскій**, канд., Фр. Павл. **Ковальскій**, писарь, Францъ Іос. **Мацѣевскій**.

Загоздзская ссудо-сберегательная касса. Предс., Пав. Іос. **Гавришевскій**, канд., Францъ Ян. **Витакъ**, кассиръ, Филиппъ Бониф. **Павловскій**.

Млоцинская гмина (д. Каскада, п.-т. ст. Варшава—5 в.). Войтъ, Вален. Мих. **Червинскій**, канд., Щеп. Юз. **Осинскій**, писарь, Генр. Ан. **Кубальскій**.

Млоцинская ссудо-сберегательная касса. Предс., Валент. Мих. **Червинскій**, кандид., Щеп. Юз. **Осинскій**, кассиръ, Ан. Франц. **Рыбевскій**.

Мокотовская гмина (дер. Мокотовъ, п.-т. ст. Варшава—5 в.). Войтъ, Алдръ Ант. **Шустеръ**, канд., Игн. Стан. **Бѣлякъ**, писарь, Каз. Адам. **Кржижановскій**.

Мокотовская ссудо-сберегательная касса. Предс., Андр. Франц. **Млынарчикъ**, канд., (вакансія), кассиръ, Фр. Мих. **Вардецкій**.

Непорентская гмина (д. Непорентъ, п.-т. конт. Зегржъ, Пултускаго уѣзда—5 вер.). Войтъ, Никл. Яковл. **Повала**, канд., Францъ Стан. **Смочинскій**, писарь, Іос. Брун. **Богуславскій**.

Непорентская ссудо-сберегательная касса. Предс. Никл. Яков. **Повала**, канд., Фр. Стан. **Смочинскій**, касс., Казим. Матеуш. **Стромецкій**.

Ново-Ивичненская гмина (д. Старо-Ивична, п. ст. Пасечно—2 вер., тел. Варшава—19 вер.). Войтъ, Як. Ян. **Люцъ**, канд., Фр. Мац. **Гуртовскій**, писарь, Альф. Эдуард. **Яблоновскій**.

Ново-Ивичненская ссудо-сберегательная касса. Пред., Як. Ян. **Люцъ**, канд., Фр. Матеуш. **Ливинскій**, кассиръ, Мих. Мих. **Кліоцъ**.

Ожаровская гмина (дер. Олтаржевъ, п.-т. ст. Прушковъ—5 вер.). Войтъ, Ст. Юз. **Жихлинскій**, канд., Янъ Юз. **Кубинскій**, писарь, Фел. Стан. **Биндеръ**.

Ожаровская ссудо-сберегательная касса. Предс. Ст. Юзеф. **Жихлинскій**, канд., Ан. Юз. **Кубанскій**, кассиръ, Янъ Ант. **Сандомерскій**.

Окуневская гмина (п. Окуневъ, п.-т. ст. Прага-Варшава—21 в.). Войтъ, Ант. Влад. **Гавинскій**, канд., Юл. Вал. **Балишевскій**, писарь, Леонъ Алдр. **Загродзкій**.

Окуневская ссудо-сберегательная касса. Предс. Ант. Влад. **Гавинскій**, кассиръ, Анз. Валент. **Турлей**, завѣд. дѣлопр., Леонъ Алдр. **Загродзкій**.

Прушковская гмина (д. Скороше, п.-т. и ж.-д. ст. Прушковъ, В.-В. ж. д.—4 вер.). Войтъ, Влад. Себаст. **Хассъ**, канд., Фридр. Кр. **Ліотомеръ**, писарь, Вик. Ант. **Крупскій**.

Прушковская ссудо-сберегательная касса. Предс., Влад. Себ. **Хассъ**, канд., Фрид. Кр. **Ліотомеръ**, кассиръ, Петръ Якуб. **Киленъ**.

Пясечненская гмина (п. Пясечно, почт. и ж. д. ст. на мѣстѣ, тел. Варшава — 18 вер.). Войтъ, Кр. Ив. **Шайеръ**, канд., Карл. Люд. **Вонгродскій**, писарь, Изид. Конст. **Геніушъ**.

Пясечненская ссудо-сберегательная касса. Предс. Кр., Ив. **Шайеръ**, канд., Ад. Карл. **Регнеръ**, кассиръ, Данель Ян. **Домбровскій**.

Фалентская гмина (д. Рашинъ, почт. ст. на мѣстѣ, тел. и ж. д. ст. Варшава—13 вер.). Войтъ, Ант. Петр. **Ягодзинскій**, канд. Валент. Щеп. **Толякъ**, писарь, Ад. Фед. **Лабентовичъ**.

Фалентская ссудо-сберегательная касса. Предс., Ант. Петр. **Ягодзинскій**, канд., Як. **Толякъ**, кассиръ, Мих. Ян. **Жакъ**.

Чисентская гмина (д. Воля, п.-т. ст. Варшава — 5 вер.). Войтъ, Адол. Андр. **Богуцкій**, канд., Романъ Алек. **Пухальскій**, писарь, Стан. Генр. **Врублевскій**.

Чонстковская гмина (д. Чосновъ, п.-т. ст. Нов.-Дворъ— 8 вер.). Войтъ, Ив. Теоф. **Гураль** канд., Вик. Ант. **Дудзиковскій**, писарь, Стан. Влад. **Тауэръ**.

Чонстковская ссудо-сберегательная касса. Предс., Ив. Теоф. **Гураль**, кассиръ, Щеп. Павл. **Оципка**.

Яблонская гмина (д. Яблонна, почт. ст. на мѣстѣ, тел. и ж. д. ст. Яблонна, Прив. ж. д.—3 вер.). Войтъ, Ант. Лавр. **Кубальскій**, канд., Янъ Том. **Кравчикъ-Шевчикъ**, писарь, Ант. Юз. **Войцицкій**.

Яблонская ссудо-сберегательная касса. Предс., Ант. Лавр. **Кубальскій**, канд., Войц. Максимил. **Василевскій**, кассиръ, Юз. Петр. **Грабовскій**.

Почтово-телеграфныя конторы и отдѣленія.

Ново-Дворская почтово-телеграфная контора. Начальникъ конторы, нс. Ѳеод. Мих. **Ларіоновъ**, помощн. его гс. Ѳома Франц. **Вардакъ**; чиновники: V разр. нч. Юз. Ив. **Петржикъ**, VI разр.: нч. Стан. Стан. **Гентекъ**, Стан. Ив. **Хлопекъ**, Янъ Теоф. **Лендзіонъ**.

Прушковская почтово-телеграфная контора. Начальн. конторы, кскр. Алдръ Андр. **Тереховко**; чиновники: V разр. Влад. Максим. **Яскульскій**, VI раз. Стан. Юліан. **Ковальскій**.

Пясечненское почтовое отдѣленіе. Начальникъ отдѣл., нч. Войц. Войц. **Шаланскій**.

Рашинское почтовое отдѣленіе. Начальникъ отдѣленія (вакансія).

Яблонская почтово-телеграфная контора. Начальникъ конторы, гс. Ром. Иван. **Оздровскій**; чиновники: V разр. нч. Войц. Иван. **Винковскій** VI разр. кр. Никл. Ильичъ **Оздровскій**.

МИНИСТЕРСТВО ТОРГОВЛИ И ПРОМЫШЛЕННОСТИ.

Фабричный инспекторъ по общему и техническому надзору инж.-техн. нс. Ѳед. Яковл. **Гончаровъ** (Варшава, Гожая 68, тел. 27-52, принимаетъ по вторникамъ отъ 10 до 2 ч. дня).

МИНИСТЕРСТВО ФИНАНСОВЪ.

Податной инспекторъ Варшавскаго уѣзда сс. Оскаръ Яковл. **Мецъ** (Варшава, Нововеликая 27в).

Варшавско-Сѣдлецкое акцизное управленіе.

10 участокъ, 2 округа. Помощникъ надзирателя нс. Викт. Алдр. **Тихоновъ** (г. Варшава). Въ районъ уч. входятъ: п. Пясечно и гмины: Пясечно, Ново-Ивична и Езерна, Варш. уѣзда; п. Гора-Кальваія, Черскъ и гмины: Гора-Кальварія, Конты, Черскъ, Вонгродно, Язгаржевъ и Конары, Гроецкаго уѣзда.

11 участокъ, 2 округа. Помощникъ надз. нс. Алдръ Ив. **Крыловъ** (г. Варшава). Въ районъ участка входятъ гмины: Виляновъ, Мокотовъ, Прушковъ и Фаленты, Варшавскаго уѣзда, п. Надаржинъ, п. Гродискъ и гмины: Млоховъ, Скулы, Геленовъ и Гродискъ, Блонскаго уѣзда.

5 участокъ, 5 округа. Помощникъ надз. ка. Ѳед. Ѳед. **Карсаевскій** (г. Нов.-Дворъ). Въ районъ участка входятъ: г. Новый-Дворъ и гмины: Гура, Чонстковъ и Яблонна, Варшавскаго уѣзда, п. Червинскъ и гмины: Селецъ, Выходцъ и Залуски, Плонскаго уѣзда и гмины: Глускъ и Туловице, Сохачевскаго уѣзда.

6 участокъ, 5 округа. Помощникъ надз. нс. Карлъ Ѳеод. **Дриммеръ** (г. Варшава). Въ районъ участка входятъ: п. Карчевъ и гмины: Отвоцкъ и Віонзовна, Ново-Минскаго уѣзда и п. Окуневъ и гмины: Ваверъ, Загоздзь, Брудно, Окуневъ, Ожаровъ, Млоцины, Близне и Чисте, Варшавскаго уѣзда.

МИНИСТЕРСТВО ГОСУДАРСТВЕННЫХЪ ИМУЩЕСТВЪ.

Варшавское лѣсничество.

Завѣд. лѣснич. старш. зап. лѣсн. сс. Петръ Певл. **Левицкій**. Помощники его: ттс. Никл. Ив. **Мещеринъ** и кскр. Дм. Ив. **Синайскій** (всѣ ус. Древница п.-т. ст. Прага-Варшава 5 в.).

Варшавская низшая лѣсная школа (д. Древница, п.-т. ст. Прага-Варшава—5 в.). Завѣд. школой старш. запасн. лѣсн. сс. Петр. Павл. **Левицкій**. Преподаватели: ттс. Никл. Ив. **Мещеринъ** и кскр. Дм. Ив. **Синайскій**. Законоучитель свящ. Вас. Петр. **Соловьевъ**.

МИНИСТЕРСТВО ЮСТИЦІИ.

Товарищи прок. Варшавскаго окружнаго суда: 14 уч. ка. Конст. Генр. **Шокальскій** (г. Варшава, Великая 11), районъ 1 слѣдств. уч. Варшавскаго уѣзда, 1 и 2 у. Ново-Минскаго уѣзда: 11 у. нс. Евг. Никл. **Юхновскій** (г. Варшава, Нововейск. 16*б*), районъ 2 и 3 слѣд. уч. Варш. у. и Радимин. у.; 12 уч. ка. Алдръ Эдуард. **Модеровъ** (г. Варшава, Высокая 6), районъ 4 и 5 слѣд. уч. Варш. уѣзда и Гроецкій уѣздъ. Судебные слѣдователи Варш. у.: 1 уч. ка. Конст. Порфир. **Грудининъ**, районъ — гмины: Брудновская и Окуневская; 2 уч. сс. Ив. Никл. **Михайловскій**, районъ— гмины: Чистенская и Близненская; 3 уч. ка. Георг. Никандр. **Костецкій**, районъ—гм.: Ваверская, Загоздзкая, Заборовская, Ожаровская, Прушковская и Фалентская; 4 уч. ка. Никл. Серг. **фонъ-Розенбахъ**; районъ—г. Новый-Дворъ и гм.: Гурская, Млоцинская, Чонстковская и Яблонская; 5 уч. кс. Юліанъ Львов. **Рудзкій**. районъ—гмины: Виляновская, Езерненская, Мокотовская, Ново-Ивичненская и Пясечненская, Варшавскаго уѣзда, а также гмины: Вонгродзкая, Горно - Кальварійская, Конарская, Контовская, Черская и Язгаржевская, Гроецкаго уѣзда (камеры всѣхъ Варш. Красинская 12). Судеб. приставъ VII уч. Варшавскаго и Гроецкаго уѣздовъ, Ант. Сатурн. **Богуславскій** (Варшава, Медовая 3).

Съѣздъ мировыхъ судей I-го округа Варшавской губерніи.

(Слизкая 18).

(Смотри страницу 73).

Мировой судья Варшавскаго уѣзда, кс. Никл. Владм. **Михайленко** (Гроецкая 30), нотаріусъ при ипотечной канц. мир. судьи Варш. уѣзда Эмиль **Соболевскій** (Медов. 5), секретарь Варшавскаго уѣзднаго ипотечнаго отдѣленія ка. Болесл. Ант. **Фрейтагъ** (Гожая 47), судебный приставъ по Варшавскому уѣзду ттс. Викен. Григ. **Ивановъ** (Марш. 36). Частный повѣренный Цез. **Ляховичъ** (Пясечно).

Гминные суды Варшавскаго уѣзда.

1-го округа (дер. Ломянки, п.-т. ст. Варшава — 14 в.). Гминный судья Стан. **Бартляковскій**, лавники: Фел. Стансл. **Регульскій**, Вик. **Дудзиковскій**, Карлъ Вавр. **Пржитула** и писарь суда Чесл. Макс. **Духинскій**.

2-го округа (дер. Бабице, п.-т. ст. Варшава — 12 в.). Гминный судья Вильг. Богум. **Шнейдеръ**, лавники: Ант. **Цеслякъ**, Карлъ **Рослонъ** и Ад. Вл. **Миросъ**, писарь суда Стеф. Генр. **Любосевичъ**.

3-го округа (пос. Пясечно, п.-т. ст. на мѣстѣ). Гминный судья Вацл. Эразм. **Прекеръ**, лавники: Максимил. Кр. **Грабау** и Карлъ **Вонгродзкій**, писарь суда Корн. Владсл. **Жуковскій**.

4-го округа (дер. Виляновъ, п.-т. ст. Варшава — 13 в.). Гминный судья (вакансія), лавники: Стан. **Милевскій**, Янъ **Островскій** и Никл. **Канакъ**, писарь суда Андр. Онуфр. **Конколевскій**.

5-го округа (дер. Яблонна, п.-т. ст. на мѣстѣ). Гминный судья Леонъ Стан. **Идзиковскій**, лавники: Игн. **Барковскій**, Ант. Бенед. **Повала** и Ант. Карл. **Каленцкій**, писарь суда Эд. Леон. **Любовидзкій**.

6-го округа (дер. Ваверъ, п.-т. ст. Варшава-Прага—8 в.). Гминный судья Ант. Ив. **Свіонтецкій**, лавники: Алдръ Як. **Вольфрамъ** и Ант. Франц. **Малита**, писарь суда Люд. Адольф. **Омылинскій**.

7-го округа (дер. Воля, п.-т. ст. Варшава—6 в.). Гминный судья Карлъ Мих. **Щецинскій**, лавники: Іос. **Гебетнеръ**, Алдръ **Беньковскій** и Фридр. **Шилингъ**, писарь суда Ксав. Маріан. **Мильбрандъ**.

8-го округа (дер. Таргувекъ, п.-т. ст. Марки). Гминный судья Рохъ Франц. **Кржешевскій**, лавники: Стан. Ян. **Кныжъ**, Стан. Томаш. **Манькъ** и Іос. Павл. **Кубуй**, писарь суда Стеф. Юліан. **Самульскій**.

ВОЕННОЕ ВѢДОМСТВО.

Управленіе Варшавскаго уѣзднаго воинскаго начальника.

(Прага, Петербургская 501, тел. 3-39).

Уѣздный воинскій нач. плк. Мих. Мих. **Длусскій** (Прага, Петерб. 101).

Пріемъ ежедневно, кромѣ праздничныхъ и воскресныхъ дней, отъ 10-ти до 12-ти часовъ дня.

Пом. его, пдплк. Левъ Осип. **Багинскій**. Завѣд. пересыльн. частью шт.-кап. Ѳеод. Алдр. **Кондратьевъ**. Дѣлопроизв.: нс. Сергѣй Дмитр. **Климовскій**, нс. Ант. Вас. **Парфеновъ** (всѣ Прага, Петербургская 501).

4-ый желѣзнодорожный баталіонъ.

(Штабъ фельдмаршала Гурко, близъ ст. Яблонна, Пр. ж. д.).

Командиръ баталіона плк. Конст. Андр. **Корниловъ**. Пом. команд. батал. пдплк. Серг. Петр. **Разгильдеевъ**. Команд. ротъ: 1-й—кап. Владм. Никл. **Чемодановъ**, 2-й—кап. Магометъ Бе-

сланов. **Смайліевъ-Тугановъ**, 3-й—кап. Фед. Евгр. **Турчаниновъ**, 4-й—кап. Леонидъ Ильичъ **Рутилевскій**, 5-й—кап. Владм. Алдр. **Махинъ**.

Рембертовскій артиллерійскій полигонъ.

При полуст. Рембертовъ, Привислинскихъ ж. д., адресъ для писемъ какъ выше указано. Начальникъ полигона плк. Ант. Викт. **Качинскій**.

11 рота Варшавской крѣпостной артиллеріи.

Ком. роты кап. Артуръ Эд. **Герляхъ** (Ремб. пол.).

8-й пѣхотный Эстляндскій полкъ.

(Штабъ фельдм. Гурко, близъ ст. Яблонна, Пр. ж. д.).

Команд. полка плк. Герм. Максим. **Раупахъ**. Старш. шт.-офиц. плк. Андр. Петр. **Сиренко**; команд. бат.: пдплк.: 1—Алдръ Аркад. **Сосницкій**, 2—Евгр. Андр. **Оверко**, 3—Фед. Петр. **Калашниковъ**, 4—Георг. Мирон. **Бѣляевъ**, нач. хоз. части Мих. Аркад. **Левшинъ**; команд. ротъ: кап.: 1—Григ. Иван. **Болдыревъ**, 2—Алдръ Поликарп. **Туркевичъ**, 8—Серг. Алдр. **Лесли**, 9—Конст. Эдмунд. **Кривоблоцкій**, 13—Никл. Павл. **Гришковъ**, 4—Петръ Вас. **Пѣтуховъ**, 11—Григ. Евгр. **Осокинъ**, 12—Леон. Ив. **Римкевичъ**, 14—Пав. Прокоф. **Стояновъ**, 7—Ал-ѣй Иван, **Михайловскій**, 6—Алдръ Алдр. **Козловскій**, 15—Ив. Петр. **Петровъ**, 5—Лавр. Мих. **Хорьяновъ**, 10—Григ. Ив. **Оношко**, 16—Серг. Львъ. **Лисецкій**, командующ. 3 рот. шт.-кап. Владм. Петр. **Азбукинъ**, ком. нестр. роты—Пав. Никиф. **Бабулевичъ**, начал. уч. ком. кап. Ант. Игн. **Заболотскій**, начал. пул. ком. шт.-кап. Серг. Веніам. **Сѣмечкинъ**, нач. ком. разв. шт.-кап. Никл. Алдр. **Георгіевскій 1-й**, нач. ком. связи пор. Алдръ Дмитр. **Бабичъ**, полк. адъют. пор. Фед. Фед. **Перегонецъ**; мл. оф. ротъ: шт.-кап.: 8—Леон. Ив. **Чижовъ 1-й**, 5—Никл. Эмануил. **Савиновъ**, 7—Мих. Дмитр. **Сербиновъ**, 16—Владм. Ив. **Чижовъ 2-й**, 1—Мих. Алдр. **Георгіевскій 2-й**, 9—Витъ Август. **Шпигановичъ**, 12—Отто Фом. **Мейеръ**, 6—Петръ Григ. **Романенко**, 9—Владм. Вас. **Мейке**, уч. ком.—Никл. Никл. **Предтеченскій**; поруч.: 11—Петръ Сем. **Денисовъ**, 12—Владм. Никл. **Сухановъ**, 2—Владм. Гавр. **Ивановъ**, 2—Алдръ Ив. **Калишукъ**, 16—Пав. Вас. **Петровъ**, 4—Алдръ Никл. **Перковъ**, пул. ком. Ив. Григ. **Алексѣевъ**, 15—Вал. Ив. **Чеботаевъ**, 14—Вас. Андр. **Ковалевскій**, 2—Левъ Аркад. **Вальманъ**, 6—Фед. Ив. **Фадеевъ**, 1—Ив. Викент. **Мацкевичъ**; подпор.: уч. ком. Ив. Павл. **Коржинскій**, 3—Алдръ Вас. **Горбатовъ**, уч. ком. Алдръ Владм. **Александровичъ**, 8—Дм. Мих. **Балыгинъ**, 13—Ив. Ив. **Макаревичъ**, 10—Алдръ Дм.

Тимофеевъ 1-й, 14—Левъ Алдр. **Розенблюмъ**, 6—Яковъ Сем. **Дулевичъ**, 16—Георг. Владм. **Яблочкинъ**, 4—Конст. Петров. **Мосевичъ**, уч. ком. Степ. Аппол. **Крестовоздвиженскій**, 15—Владм. Алдр. **Тимофеевъ 2-й**, 7—Никл. Серг. **Гурьевъ**; старш. врачъ кс. Вал. Ив. **Евсѣевъ**, мл. врачи: лекари: Арютюнъ Григ. **Кахоянцъ**, Серг. Арютюн. **Поповянцъ**, Алдръ Алдр. **Кустовъ**, Никл. Павл. **Григоровичъ**; свящ. Владм. Ив. **Кедровъ**; завѣд. оружіемъ нс. Ив. Дм. **Куликовъ**, и. д. дѣлопр. по хоз. части гс. Никл. Вас. **Горбатовъ**, и. д. полков. казнач. прапорщ. зап. Никл. Евстаф. **Мартынюкъ**, и. д. полк. квартер. нч. Никл. Вас. **Ивакинъ**, класс. фельдш. кр. Конст. Аиндр. **Михалевичъ**, капельмейст. нч. Іос. Конст. **Доленговскій**.

МИНИСТЕРСТВО НАРОДНАГО ПРОСВѢЩЕНІЯ.

Начальныя училища:

Ново-Дворское начальное училище: 2-хъ классное мужское, старшій учитель—Ант. Петр. **Новаковскій**, младшій—Эд. Генр. **Гринбергъ**. Ново-Дворское 1 классное женское училище: учительница—Валент. Адам. **Ходаковская**. Еленковское училище, учит.—Владсл. Рох. **Гузисъ**. Мацѣржишское учил., учит.—Ванда **Рацишевская**. Бабицкое учил., учит. — Ив. Ив. **Тарасевичъ**, Таргувское—Фел. Стан. **Заблоцкій**, Марковское — Викт. Кар. **Старжинскій**, Гродиское—Ант. Марц. **Кренцицкій**, Старо-Брудновское—Вик. Блаж. **Сохай**, Марковское фабр. 2 кл. муж. учил. —учит.: Фран. Лавр. **Свенхъ**, Влад. Ос. **Маевскій**, Андр. Ив. **Майданюкъ**, Марковское фабр. 1 кл. женск. учил.—уч-цы: Ген. Петр. **Тиминская**, Алдра Альбин. **Выржиковская**, Прагское 2 кл. жел. дор. учил. въ д. Новое-Брудно, завѣд. учит. Алекс. Август. **Литвинъ**, мл. учит.: Стеф. Антон. **Дукальскій**, Георг. Львов. **Тимофеевъ**, Влад. Лук. **Бѣлоусъ**, Над. Осип. **Горская**, Соф. Антон. **Пержановская** Соф. Дмитр. **Клубова**, законоучит.: діаконъ Евст. Григ. **Козиковскій** и кс. Алек. Іосиф. **Сенковскій**, Ново-Брудновское правос. нач. учил., уч-ца Анаст. **Абрамова**, Ваверское—Викен. Викен. **Кобылинскій**, Гоцлавское—Руд. Фрид. **Глеске**, Гроховское — Мар. **Красовская**, Журавское — Владис. **Лянскій**, Звирское—Стан. Стан. **Чекальскій**, Зомбковское—Сем. Каз. **Родзевичъ**, Кавенчинское—Ив. Фран. **Отто**, Милосненское—Іос. Іос. **Вржесинскій**, Виляновское—Фил. Адам. **Петрына**, Повсинское—Фран. Войц. **Пенякъ**, Служевское — Петръ Том. **Соботковскій**, Завадское—Мар. **Журовская**, Черняковское—Алек. Шим **Антощукъ**, Секерковское—Бол. Ант. **Цѣсельскій**, Константиновское—Мар. Ал. **Маценко**, Скржешевское—Стан. Том. **Янковскій**, Скердовское—Роб. Ив. **Бессеръ**, Старо-Ольшевницкое—Влад. Ант. **Піонтковскій**, Яновское — Стеф. Стан. **Капу-**

сцинскій, Заборовское — Янъ Том. **Куявскій**, Зержненское — Іос. Ант. **Столярскій**, Лясское — Ник. Яковл. **Коринекъ**, Медзешинское—Фел. Франц. **Вертынская**, Виллы-Фаленицкое — Янъ Эдуард. **Гедыхъ**, Эмильяновское — Ант. Ант. **Низниковскій**, Повонзковское сельс. 1 кл. нач. учил. Влад. Адам. **Дзенціолъ**, Повонзковское общее правосл. учил. Пав. Мат. **Степановъ**, Ломянское сельс. учил. Фер. Ив. **Ренертъ**, Селецкое—Влад. Леон. **Біяковскій**, Мокотовское—Мих. Андр. **Арциховскій**, Велишевское—Аделаиды **Рыковская**, Изабелинское—Фел. Люд. **Заіонцъ**, Конто-Венгерское (временно закрыто), Непорентское (временно закрыто), Станиславовское—Гер. Март. **Дыкеръ**, Старо-Ивичненское—Карлъ Кар. **Кундтъ**, Юльяновское—Альфр. Іос. **Кляттъ**, Жбиковское—Янъ Юз. **Выцехъ**.

Частныя училища: Олтаржевское однокл. Елены **Ежевской**, Ожаровское—Соф. **Лабентовичъ**, Жбиковское—Валент. **Штрумеръ** женское 4 кл. Софіи **Ясинской**, 2 кл. школа Варшавско-Вѣнкой ж. д. уч. Ант. **Коневка**, въ дер. Жбиковъ, Канторатъ и 2 кл. общая школа въ дер. Жбиковъ содержимая Варш. Евангел.-аугсбур. приход. учит. Юліушъ **Саутеръ**, Торговая школа въ д. Жбиковъ, содержимая обществомъ Единство учит.: Э. **Деткенсъ**, А. **Заржецкій**, М. **Адамовичъ**, С. **Дызинскій**, С. **Завадзкій**, Л. **Любарская**, В. **Штрумфъ**, Т. **Млодновскій**, **Хелминскій**, И. **Шмидтъ**, Др. **Ярошинскій**, Окуневское—Пав. Франц. **Гнядовичъ**, Прушковское 2 кл.—Ант. Кац. **Маковскій**, Янъ Ксав. **Родѣевичъ**, Прушковское 2 мужск. — Янъ Щеп. **Бенедиктинскій**, Прушковское общее уч. Ст. **Песько**, Прушковское 1-е жен. уч. Мар. Юз. **Бенедиктинская**, Прушковское 2 жен.—Меч. Юз. **Ольшевская**, Пенцицкое гм.—Стан. Іос. **Сераевскій**, Чеховицкое гм.—Мар. Пер. **Соботковская**, Скорошское—Іос. Ив. **Осинскій**, Залусковское—Соф. Войц. **Овчарская**, Щенслевицкое —Андр. Стан. **Морачевскій**, Саломейское—Сем. Андр. **Курневскій**, Пясечненское мужск.—Ан. Юз. **Лобаржевскій**, Пясечненское общ.—Ержи Райм. **Холевинскій**. Пясечненское женское, Ад. Вал. **Подемская**, Грабовское 2 кл. сельск. учил.—Роб. Юліян. **Виттихъ**, Давидовское—Алекс. Вик. **Пржездзецкій**, Рашинское—Мих. Кас. **Роекъ**, Сенкоцинское—Янъ Мавр. **Петрашевскій**, Вольское мужск.—Ив. Ив. **Мельчарскій**, Вольское женск. — Гел. Фел. **Мельчарская**, Кольское мужск. Петръ Ив. **Седзенскій**, Кольское женск.—Стан. Стан. **Шмигельская**, Охотское мужск.—Рохъ Теоф. **Куцало**, Охотское женск. — Элеон. Фр. **Хвалибогъ**, Чистенское мужск.—Теоф. Каз. **Горжахъ**, Чистенское женск. — Марія Іос. **Бродовичъ**, Дзекановское — Каз. Шим. **Буйновскій**, Ломновское—Люд. Теоф. **Мишевскій**, Чонстковское—Мих. Гот. **Радке**, Казунь-польск.—Мих. Теоф. **Мишев-**

скій, Яблонское — Ев. **Новосадъ**, Яблонское частное—Ванда **Мечниковская**, Пекелковское—Ян. **Буковская**, Шамоцинское—Геор. **Мильке**, Юзефовское—Каз. Е. **Козловская**, Винницкое—Сильв. **Козловскій**, Новосвидровское—Вильг. **Кольсъ**, Кемпо-Тархоминское—Эд. **Гальстеръ**, Хотомовское—Анна **Вояковская**, Езерненское гминное нач. учил.—учит. Янъ Вик. **Врублевскій**, Езерненское фабричное нач. уч. Стеф. Вик. **Нивинскій**, младш. учит. Стеф. Войц. **Маріанская**, Янина Юзеф. **Близинская** и Хел. Яков. **Ясинская**.

Евангелическіе канторатьі. Старо-Ивичненскій — кант. Карлъ Карл. **Кундтъ**, Юльяновскій—кант. Альфр. Іос. **Кляттъ**.

Духовное вѣдомство.

Православное духовенство: д. Воля—наст. кладбищ. церк. Алдръ Павл. **Лицевъ**, свящ. Дм. Ѳом. **Козловскій**, дер. Мокотовъ—церк. л.-гв. Кексгольмскаго полка—свящ. Конст. **Веденскій**.

Римско-Католическое духовенство: Варшавскій деканатъ. Настоят. приходовъ: Новый-Дворъ — кс. Ст. **Юзьвякъ**, Бабице—кс. Риш. Ант. **Паціорковскій**, Гродзискъ, въ дер. Марки—кс. Ст. Алойз. **Кучинскій**, Брудно—кс. Ст. Іос. **Сенковскій**, Виляновъ—кс. Генр. Павл. **Травинскій**, Повсинъ—кс. Ант. Болесл. **Липскій**, Служевъ — кс. Сиг. Эд. **Мсциховскій**, Черняковъ — кс. Март. Март. **Коминекъ**, Заборввъ—Пав. Лавр. **Мыстковскій**, Зержень—кс. Лав. **Касинскій**, Бѣляны — кс. Мих. Ад. **Погоржельскій**, Келпинъ—кс. Вацл. Вацл. **Тышка**, Мокотовъ — кс. Фр. **Качинскій**, Велишевъ—кс. Іос. **Наувчинскій**, Непорентъ—кс. Вл. Фел. **Слѣповронскій**, Збиковъ—кс. Янъ **Маковскій**, Борженцинъ—кс. Вацл. **Котлинскій**, Окуневъ — кс. Влад. Петр. **Жебровскій**, Пенцице — кс. Фел. Іос. **Рѣчинскій**, Пясечно — кс. Ант. Кает. **Кукальскій**, Рашинъ—кс. Янъ Фр. **Гарбовскій**, вик. кс. Людв. Конст. **Уласевичъ**, Воля—кс. Фел. Леон. **Пухальскій**, Ломна—кс. Янъ Фр. **Крупинскій**, Казунь-Польскій—кс. Ст. Ос. **Радицкій**, Хотомовъ — кс. Ст. Вал. **Валихновскій**, Тархоминъ — кс. Мих. **Беньковскій**.

Протестантское духовенство: Ново-Дворскій евангелическо-аугсб. пр. паст. Оск. **Эрнстъ**. Старо-Ивичненская еванг.-аугсб. общ. паст. Гер. **Тахтерманъ**.

Больницы и пріюты.

Дер. Древница—психіатрич. леч. О-ва Варшавскихъ врачей.

Дер. Древница—пріютъ для мальч.-сиротъ Варшавск. благ. общ., попечитель кн. **Четвертинскій**, завѣдываетъ пріютомъ сестра милосердія Ан. **Раковская**.

Дер. Пустельникъ — лечебница для душевно - больныхъ, содерж. д-ромъ **Олехновичемъ**, завѣдыв. врачъ Т. **Грабовскій**.

Дер. Зеленка—Убѣжище Варш. об-ва уч-ницъ на 40 чел. Предсѣд. кн. Мар. **Воронецкая**, завѣд. кс. Сигизм. **Хелмицкій**.

Дер. Черняковъ—дѣвичій пріютъ Лоретанской Божіей Матери на 60 дѣвоч., завѣдыв. сестра милос. Люд. **Кроцинъ**.

Дер. Виляновъ — дневной дѣтскій пріютъ на 150 дѣтей, содержится средствами гр. **Браницкой**, завѣд. пріютомъ Аг. Мих. **Сколимовская**.

Дер. Служевъ — дневной пріютъ для приходящихъ дѣтей гр. **Браницкой**, завѣдыв. кс. Сиг. **Мсциховскій**.

Дер. Бѣлявы —дневной дѣтскій пріютъ, содерж. влад. им. Бѣлявы, Генр. **Россманъ**.

Дер. Оборы—дневной пріютъ, содерж. средст. гр. **Потулицкой**.

Дер. Заборовъ—дневной дѣтскій пріютъ, содерж. средств. влад. им. Заборовъ, Леона **Гольдштейна**, завѣдыв. пріют. Ан. Вильг. **Вайнертъ**.

Маріинскій пріютъ въ дер. Сельце, попечитель дсс. Спирид. Дмитр. **Эльмановичъ**.

Лечебница для душевно-больныхъ въ дер. Сельце, завѣд. д-ръ Мих. **Ендржеевскій**.

Пріютъ для неизлѣчимо-больныхъ въ Круликарнѣ, предс. Конст. **Комировскій**, завѣд. Вл. **Бодзеевская**.

Мокотовскій пріютъ нравственнаго исправленія дѣтей магистрата гор. Варшавы, смотрит. Ст. Марк. **Хржонстковскій**.

Дер. Збиковъ — пріютъ для неимущихъ сиротъ, завѣдыв. Ядвига **Янценъ**.

Дер. Стржикулы—пріютъ для приходящихъ дѣтей, содерж. средств. влад. им. **Деткенса**.

Частная лечебница для душевно-больныхъ женщинъ въ дер. Творки, владѣл. Мих. Фр. **Чайковская**.

Частная санаторія для душевно-больныхъ въ д. Прушковъ, владѣл. д-ръ Данель Шим. **Гольдбергъ**.

Частная санаторія въ дер. Вржесинъ д-ра Густ. Густ. **Стеффена**.

Два дѣтскихъ пріюта общ-ва попеченія о дѣтяхъ, попеч. Ант. Евст. **Морильскій-Лущевскій**.

Пріютъ общества попеченія о дѣтяхъ въ пос. Пясечно, попеч. Вик. **Дворжинскій**, зав. пр. Кар. Петр. **Рымакъ**.

Дер. Дерды Ферма дома призрѣнія Покрова Пресвятой Богодицы, надзирательн. Ст. **Франковская**.

Дневной дѣтскій пріютъ въ фольв. Фаленты, попечительн. кн. Соф. Густ. **Четвертинская**.

Аптеки:

Новый-Дворъ—влад. н-ки Ив. **Флята**, упр. Бол. **Конарскій**, *дер. Таргувекъ*—влад. Іер. **Макарчинскій**, *дер. Новое-Брудно*—влад. Бр. **Росцишевскій**, *дер. Пельцовизна*—влад. Каз. **Чижевскій**, *дер. Марки*—аренд. Вл. **Земскій**, *дер. Гроховъ II*—влад. Каз. **Вихертъ**, *дер. Милосна*—влад. Люц. **Гонска**, *дер. Повсинекъ* — влад. Ст. **Казонь**, *дер. Фаленица* — влад. **Лещинскій** и **Залѣскій**, *дер. Юзефовъ*—влад. **Гайзнеръ**, *дер. Повонзки*—влад. Люц. **Конопацкій**, *дер. Каскада*—влад. Люц. **Конопацкій**, *дер. Ломякки*—влад. Ст. **Повадовскій**, *дер. Сельце*—влад. Юл. **Тархольскій**, *дер. Мокотовъ*—влад. **Липинскій**, аред. Влад. **Калицкій**, *дер. Збиковъ*—влад. Іос. **Бѣлевскій**, *пос. Окуневъ*—влад. Бр. **Каунъ**, *дер. Прушковъ*—влад. Іос. **Бѣлявскій**, *пос. Пясечно* — влад. Вл. **Старженскій**, *дер. Рашинъ*—влад. Іос. **Доброжинскій**, *дер. Воля* — влад. Ан. **Мандукъ**, Марк. **Пржездзецкій**, *дер. Коло*—влад. Эд. **Якубовскій**, *дер. Чисте*—влад. Фл. **Гадомскій**, *пос. Охота* — влад. Густ. **Тайхертъ**, Бол. **Радомскій**, *дер. Яблонна* — влад. н-ки Эд. **Кушковскаго**, аренд. Иванъ **Лабудзинскій**, *дер. Константинъ*—аренд. Сильвестръ **Кашинскій**.

Вольнопрактикующіе врачи, ветеринары и фельдшера.

Гор. Новый-Дворъ—Моис. Лейб. **Карбовскій**, дер. Таргувекъ — Іос. **Біясевичъ**, дер. Марки — Мар. **Васькевичъ**, дер. Новое Брудно — Бр. **Марковскій**, дер. Гроховъ II — Люд. Іос. **Домагальскій**, дер. Виляновъ—Бр. **Карпинскій**, дер. Фаленица—Чесл. **Боровскій**, дер. Сельце—Мих. Анд. **Ендржеевскій**, дер. Мокотовъ—Конст. **Вендель**, Ст. **Завадзкій**, дер. Хилице—Меч. **Машковскій**, дер. Прушковъ—Ант. Ян. **Вольфрамъ**, Іос. Петр. **Венцковскій**, Дан. Шим. **Гольбергъ**, Янъ Эрн. **Ифляндъ**, пос. Пясечно—Ант. **Ящолтъ**, дер. Яблонна—Ст. **Бзура**, дер. Езерна—Казим. **Остржицкій**.

Фельдшера: Гор. Новый-Дворъ—Эльяшъ **Гракманъ**, дер. Таргувекъ—Мош. **Пастеръ**, дер. Марки—Рохъ **Кохъ**, дер. Пустельникъ—Осипъ **Гурскій**, Марц. **Копица**, дер. Новое-Брудно—Андр. **Левковичъ**, Ст. **Цельмеръ**, дер. Пельцовизна—Игн. **Жердзиковскій**, Ген. **Скерскій**, дер. Гроховъ II—Ар. **Блиндтъ**, Бол. **Моравскій**, дер. Гроховъ I—Каз. **Улевскій**, дер. Зомбки—Алекс. **Казимирскій**, дер. Езерна — Густ. **Кинасъ**, им. Заборувекъ—Бол. **Брауэръ**, дер. Качій-Долъ—Бол. **Новаковскій**, Фр. **Шнейдеръ**, дер. Фаленица — Лейб. **Шанцеръ**, Як. **Клейнманъ**, дер. Потокъ — Петръ **Леоновичъ**, дер. Ломянки — П. **Голянтеръ**, дер. Потокъ—Л. **Новаковскій**, дер. Повонзки—Вольфъ **Левинъ**,

дер. Сельце — Юз. **Островскій**, Мих. **Страусманъ**, пер. Мокотовъ—Люд. **Дембовскій**, Петръ **Каминскій**, дер. Сколимовъ—Гершъ **Якубовичъ**, дер. Ожаровъ — Карлъ **Войнинскій**, дер. Жбиковъ—Фр. **Шиманякъ**, пос. Окуневъ—Георг. **Сокольницкій**, дер. Рембертовъ—Ант. **Абрамовъ**, Петръ **Гронусъ**, дер. Прушковъ—Ицекъ **Лина**; ветеринарн. фельдш.: Шим. **Рапинскій**, пос. Пясечно—Левъ **Крыксманъ**, Липа **Якубовичъ**, Эд. **Гулля**, Тад. **Барковскій**, дер. Воля—Алдръ **Менахъ**, Юл. **Войцинскій**, Ник. **Тудыкъ**, Фр. **Генке**, дер. Коло—Вл. **Михаловичъ**, дер. Чисте—Вл. **Цвѣкевичъ**, пос. Охота—Як. **Боренштейнъ**, Бер. **Фогель**, дер. Яблонна — Як. **Турскій**, Ш. **Блюменштейнъ**, дер. Генриховъ—Дав. **Блюменштейнъ**.

Станціи желѣзныхъ дорогъ.

Варшавско-Вѣнской. Влохи остан. пунктъ (разст. отъ Варшавы 7 в.); Утрата остан. пунктъ (разст. отъ Варшавы 12 в.); Прушковъ станція (разст. отъ Варшавы—15 в.), нач. ст. Здзис. **Сѣрковскій**, ст. помощн. нач. ст. Адамъ **Ковальскій**, помощн. нач. ст.: Эдв. **Кляве**, Теод. **Пржикарскій**, Стеф. **Остржицкій**.

Калишской. Ожаровъ ст. (Разст. отъ Варшавы 14 в.); нач. ст. Леонардъ **Савицкій**, ст. пом. нач. ст. Викт. **Свистульскій**, пом. нач. ст. Алдръ **Кордульскій**.

Привислинская. Станція Прага, начальникъ ст. Конст. Порф. **Вознесенскій**.

Варшава-Брестъ. Рембертовъ ст. (разст. отъ Варшавы 7 вер.), нач. ст. Стан. Казим. **Каминскій**; полустан.: Платформа Военная (разст. отъ Варшавы 11 вер.), Сулеювекъ, (15 вер.), Милосна ст. (разст. отъ Варшавы 17 вер.), начальн. ст. Конст. Павл. **Львовъ**.

Варшава-Млава. Плуды остан. пунктъ (разст. отъ Варшавы 10 вер.), Хощувка остан. пунктъ (разст. отъ Варшавы 12 вер.), Яблонна ст. (разст. отъ Варшавы 17 в.), начальн. ст. Георг. Вас. **Пашковскій**, Хотомовъ остан. пунктъ (разст. отъ Варшавы 22 в.), Янувекъ остан. пунктъ (разст. отъ Варшавы 28 в.), Новый-Дворъ ст. (разст. отъ Варшавы 31 в.), начальн. ст. Іос. Иван. **Костко**.

Варшава-Ковель. Ваверъ ст. (разст. отъ Варшавы 11 в.), начальн. ст. Вацл. Ант. **Мотцъ**, Радость остан. пунктъ (разст. отъ Варшавы 14 в.), Фаленица ст. (разст. отъ Варшавы 19 в.), начальн. ст. Федор. Федор. **Шишковъ**, Юзефовъ остан. пунктъ (разст. отъ Варшавы 22 вер.).

ЧАСТНОВЛАДѢЛЬЧЕСКІЯ ИМѢНІЯ.

Близненская гмина.

Бабице, вл. Владсл. Карроси, аренд. Алдръ Черминскій, (п.-т. ст. Варшава—12 в.).
Близне-Лащинскаго, вл. Ос. Павловскій, (п.-т. ст. Варш.—10 в.).
Близне-Ясинскаго, вл. Викен. Станелевичъ, аренд. Ос. Хростовскій, (п.-т. ст. Варшава—11 в.).
Бронише, вл. Стеф. Мощенскій, (п.-т. ст. Варшава—14 в.).
Гроты, вл. Пав. Влад. Лебковскій, управл. Ст. Добровольскій, (п.-т. ст. Варшава—12 в.).
Еленки, вл. н-ки Богум. Шнайдера, адм. Алдръ Шнайдеръ, (п.-т. ст. Варшава—8 в.).
Мацержижъ, безср. аренд. Ант. Нипаничъ, (п.-т. Варш.—10 в.).
Шелиги, вл. Эд. Шнайдеръ, (п.-т. ст. Варшава—11 в.).
Шелиги II, вл. Вильг. Шнайдеръ (п.-т. ст. Варшава—11 в.).

Брудновская гмина.

Александровъ, вл. Эд. Гербертъ, ар. Авг. Фишъ, (п.-т. Прага—6 в.).
Гродискъ, вл. Никл. Шуберскій, аренд. Л. Малецкій.
Голендзиновъ, вл. Маг. г. Варшавы, аренд. Ванда Мицинская.
Дотржима, вл. Вильг. Вайгле, ар. Пав. Буксъ, (п.-т. ст. Прага—3 в.).
Древница, вл. Аронъ Данцисъ (п.-т. ст. Марки—2 в.).
Зацише, вл. Юрскій, (п.-т. ст. Прага—3 в.).
Зеленка, вл. Хаимъ Эдельштейнъ, упр. Янъ Кржечковскій.
Жерань, вл. Игнатій Козловскій.
Левандовъ, вл. Эдв. Каль, (п.-т. ст. Марки—3 в.).
Левиновъ, вл. Юл. Грановскій, (п.-т. ст. Марки—5 в.).
Левицполь, вл. кн. М. Радзивиллъ, (п.-т. Марки—4 в.).
Маривиль, вл. кн. Владм. Тенишевъ, (п.-т. ст. Прага—6 в.).
Ружополь, вл. Марія Мончинская, (п.-т. ст. Прага—5 в.).
Таргувекъ, вл. Ст. Райзвассеръ, аренд. Степ. Титовъ.
Шмулевизна, вл. Ст. Брюль, аренд. Ант. Висневскій.
Эльснеровъ, вл. Вит. Иллаковичъ, (п.-т. ст. Прага—3 в.).
Старое-Брудно, вл. больн. Св. Духа, аренд. Вацл. Савицкій, (п.-т. ст. Прага—3 в.).

Ваверская гмина.

Антониновъ, вл. Эд. Тоннъ, (п.-т. ст. Прага—7 в.).
Ваверъ, вл. гр. Браницкій, (п.-т. ст. Прага—8 в.).
Гоцлавъ, вл. Люд. Вольфрамъ, (п.-т. ст. Прага—6 в.).
Гроховъ 1-ый, н-ки Хмѣлевскаго, (п.-т. ст. Прага—7 в.).

Гроховъ 2-ой, вл. н-ки Бриля, Мар. Зайдель и Каз. Францовъ, (п.-т. ст. Прага—5 в.).
Застовъ, вл. гр. Ксав. Браницкій, (п.-т. ст. Прага—7 в.).
Зомбки, вл. гр. Ад. Роникеръ, (п.-т. ст. Прага—7 в.).
Каміонекъ, вл. Натансонъ, (п.-т. ст. Прага—4 в.).
Кавенчинъ, вл. Каз. Францовъ, (п.-т. Прага—7 в.).
Милосна, вл. Бруно Кецлеръ, Порадовскій и Эд. Лянгнеръ, (п.-т. ст. Прага 15 в.).
Чапле, вл. гр. Ксав. Браницкій и Ю. Венцекъ (п.-т. ст. Прага—7 в.).

Виляновская гмина.

Виляновъ, вл. гр. Ксав. Браницкій, упр. Ст. Жабоклицкій, (п.-т. ст. Варшава—11 в.).
Сѣкерки, вл. н-ки Мендельсона, (п.-т. ст. Варшава—5 в.).
Урсыновъ, соб. частн. учител. семинаріи, (п.-т. ст. Варшава—11в.).
Черняковъ, вл. гр. Ян. Потоцкая, (п.-т. ст. Варшава—4 в.).

Гурская гмина.

Тржцяны — вл. Алдръ Паткуль.
Гура, архіерейск. дача, (п.-т. ст. Новый-Дворъ—4 в.).
Гура, вл. плк. Алдръ Алдр. Паткуль, (п.-т. Нов.-Дворъ — 4 в.).
Ключе, вл. Ю. Краузгаръ, (п.-т. Новый-Дворъ—7 в.).

Езерненская гмина.

Бѣлявы, вл. Люд. Росманъ, (п. Пясечно—5 в., тел. Варшава—16 в.).
Надбржеже, вл. н-ки Г. Сегно, (п. Пясечно—5 в., т. Варшав.—16 в.).
Оборы, вл. гр. Генр. Потулицкій, (п. Пясечно—6 в., тел. Гора-Кальварія—18 в.).

Заборовская гмина.

Заборовекъ, вл. Габр. Водзинскій, (п.-т. Блоне—9 в.).
Заборовъ, вл. Леонъ Гольдштандъ, упр. Конст. Лубенскій, (п.-т. Блоне—7 в.).
Заборовъ лѣсной, вл. Іос. Липинскій, (п.-т. Блоне—16 в.).
Королевщизна, вл. Ксав. де-Маково-Маковскій, (п.-т. Блоне—16 в.).
Келпинщизна-Лавы, вл. Пасх. Якубовичъ, (п.-т. Блоне—16 в.).
Липковъ, вл. Алдръ Вильфортъ, (п.-т. Блоне—12 в.).
Липковъ-А, вл. Болесл. Сувальдъ, (п.-т. Варшава—15 в.).
Рыбно, вл. М. Спокорный, (п.-т. Блоне—12 в.).
Щавинъ, вл. Конст. Лубенскій, (п.-т. Блоне—10 в.).
Якубовъ, вл. Ант. Глищинскій, (п.-т. Варшава—15 в.).
Якубовъ А, вл. Герм. Кнотте, (п.-т. Варшава—15 в.).
Янинъ, вл. Янъ Ил. Гинтеръ, (п.-т. Блоне—10 в.).

Загоздзская гмина.

Блота, вл. сс. инж. Як. Карл. Ганнеманъ, (ст. Фаленица, Прив. ж. д. и тел.—4½ в., почт. ст. Прага—19 в.).
Вулька - Зерженская, вл. Ром. Ант. Онышко, (п. Прага—15 в., тел. Фаленица—4 в.).
Медзешинъ, вл. Эм. Вайдель и Фрид. Кепке (тел. ст. Фаленица, Прив. ж. д.—4 в., поч. Прага—15 в.).
Свидры-Мале, вл. Янъ Бабинскій, (ст. Отвоцкъ, Прив. ж. д.—5 в.).

Млоцинская гмина.

Ляски, вл. Ант. Дашевскій, (п.-т. Варшава—16 в.).
Млоцины А, вл. Алдр. Новинскій, (п.-т. Варшава—10 в.).

Мокотовская гмина.

Вержбно, вл. Брон. Поплавскій, (п.-т. Варшава—6 в.).
Генриховъ, вл. бар. Алтея Феншау, (п.-т. Варшава—6 в.).
Круликарня, вл. Марта Красинская, (п.-т. Варшава—6 в.).
Мокотовъ Б, вл. Францъ Шустеръ, (п.-т. Варшава—5 в.).
Новый-Садъ, вл. Фр. Бурсякъ, (п.-т. Варшава—6 в.).

Непорентская гмина.

Велишевъ, вл. н-ки Б. Фрома (п.-т. Зегржъ—4 в.).
Непорентъ, вл. гр. Потоцкая (п.-т. Зегржъ 8 в.).

Ново-Ивичненская гмина.

Лешноволя, вл. н-ки Юл. Багневскаго (п. Сенкоцинъ—2 в., тел. Варшава—20 в.).
Пулько, вл. Макс. Грабау (п. Пясечно—1 в., тел. Варшава—20 в.).
Сколимовъ, вл. Вацл. Прекеръ (п. Пясечно—5 в., Варшава—23 в.).
Хилички, вл. гр. Плятеръ-Зыберкъ (п. Пясечно—¼ в., тел. Варшава—17 в.).
Янчевицы, вл. Ал-ѣй Кожуховскій (п. Сенкоцинъ—4 в., тел. Варшава—18 в.).

Ожаровская гмина.

Бонки, вл. Алдръ Ильичъ Пироговъ, (п.-т. Прушковъ—3 в.).
Борженцинъ, вл. н-ки Ос. Шмидта, (п.-т. Прушковъ—6 в.).
Збиковъ, вл. Стеф. Зелинскій, (п.-т. Прушковъ—2 в.).
Зеленка и Изабелинъ, вл. Ос. Глищинскій, (п.-т. Варшава—8 в.).
Капуты, вл. больн. Мл. Іисуса, (п.-т. Прушковъ—8 в.).
Конотопы, съ фол. Жджары, вл. Петръ Алдр. фонъ-Лангъ, Лидія Алдр. Сонина и Елизавета Алдр. Климъ, (п.-т. Прушковъ—3 в.).

Ожаровъ, вл. Стан. Райхеръ, (п.-т. Прушковъ—5 в.).
Олтаржевъ и Духницы, вл. Стеф. Дреже, (п.-т. Прушковъ—4 в.).
Стржикулы, вл. Викт. Деткенсъ, (п.-т. Прушковъ—8 в.).
Умястовъ, вл. Каз. Родкевичъ, (п.-т. Прушковъ—7 в.).

Окуневская гмина.

Будзиска, вл. Бол. Дурасевичъ и Іос. Ротенбергъ, (п.-т. Прага—20 в.).
Воля-Гржибовская, вл. гр. Мих. Тышкевичъ, (п.-т. Варшава—9 в.).
Михаловъ, вл. Стан. Аркушевскій, (п.-т. ст. Прага—21 в.).
Окуневъ, вл. Ник. Лопатинъ, (п.-т. ст. Прага—22 в.).

Прушковская гмина.

Влохи, н-ки Карла Анд. Келихена, (п.-т. ст. Варшава—8 в.).
Каролинъ, вл. Елена Венцекъ, (п.-т. Варшава—10 в.).
Михаловицы, вл. н-ки гр. Пржездзецкаго, (п. Рашинъ—2 в., тел. Варшава—12 в.).
Нецки, вл. Стан. Гонсіоровскій, (п.-т. Прушковъ—5 в.).
Окенце, вл. н-ки Лабенцкаго, (п.-т. Варшава—8 в.).
Пенцице, вл. Ант. Марильскій, (п.-т. Варшава—3 в.).
Пенцице, (подух.) вл. Зинаида Линде, (п.-т. Прушковъ—3 в.).
Прушковъ, вл. гр. Ядвига Потулицкая, (Прушковъ п.-т. $^1/_2$ в.).
Раковецъ, соб. варш. больн. Св. Роха, (п.-т. Варшава—7 в.).
Регулы, вл. Альф. Янковскій, (п.-т. Прушковъ—4 в.).

Фалентская гмина.

Вычулки А, вл. н-ки Петра Лаговскаго, (п.-т. Варшава—9 в.).
Грабовекъ, вл. Пав. Стычекъ, (п.-т. Варшава—11 в.).
Давиды, вл. Ос. Цыбульскій, (п. Рашинъ—7 в., т. Варшава—12 в.).
Замѣне, вл. гр. Рейн. Пржездзецкій, (п. Сенкоцинъ—5 в., тел. Варшава—19 в.).
Красноволя, вл. Арк. Лапинскій и н-ки Борковскаго, (п.-т. Варшава—14 в.).
Рашинъ (по приход.), собств. казны, аренд. Ад. Лабентовичъ, (п. на мѣстѣ, тел. Варшава—12 в.).
Фаленты, вл. кн. Софія Святополкъ-Четвертинская, (п.-т. Варшава—13 в.).

Чонстковская гмина.

Казунь-Польскій (маіор.), вл. Эд. Нолькенъ, (п.-т. Новый-Дворъ—4 в.).
Ломна, вл. Ст. Рыльскій, (п.-т. Новый-Дворъ—4 в.).
Цыбулицы, вл. Стан. Дроздовскій, (п.-т. Новый-Дворъ—12 в.).

Яблонская гмина.

Понятовъ, вл. н-ки Берн. Фрома, (Яблонна—8 в.).
Яблонна, влад. н-ки гр. Авг. Потоцкаго, (п.-т. на мѣстѣ).

ФАБРИКИ и ЗАВОДЫ.

Бочки желѣзныя.

Мокотовская гмина, дер. Мокотовъ, (п.-т. Варшава—16 в.), вл. Эдуардъ Бриземейстеръ, год. об. 45.000 р., раб. 25.

Бумага.

Езерненская гмина, д. Езерна, (п. ст. Пясечно—5 в., тел. Варшава—16 в.), вл. акц. общ. Мирковской писчебум. фабр., директ. Вацл. Мих. Гротовскій, год. об. 2.450.000 р. раб. 1405 (Писчая).

Мокотовская гмина, д. Мокотовъ, (п.-т. Варшава—5 в.), влад. Генр. Рогозинскій, Зигм. Мадолинскій, год. об. 320.000 р. рабоч. 200. (Писчая).

Мокотовская гмина, д. Мокотовъ, (п.-т. Варшава—5 в.), влад. Петръ Лебедзинскій, управл. Брон. Брондень, год. обор. 12.000 р., рабоч. 2. (Фотограф.).

Мокотовская гмина, д. Мокотовъ, (п.-т. Варшава—5 в.), вл. А. Штрумъ и Марц. Люксембургъ, год. обор. 80.000 руб. рабоч. 26. (Гофрированная).

Бумагопрядильни.

Чистенская гмина, д. Воля, (п.-т. Варшава—5 в.), влад. Эд. Гейманъ и Макс. Кернбаумъ, директ. Герм. Зайдеманъ, год. об. 1.300.000 р., раб. 600.

Винокуреніе и очистка спирта.

Виляновская гмина, д. Виляновъ (п.-т. ст. Варшава — 13 в.), влад. гр. Ксав. Браницкій, управл. Брон. Юрчинскій, год. обор. 25.000 руб., раб. 10.

Езерненская гмина, д. Оборы (п.ст. Пясечно—6 в., тел. ст. Гора-Кальварія—16 в.), влад. гр. Генр. Потулицкій, винокуръ Янъ Сулинскій, год. обор. 300.000 руб. раб. 6.

Непорентская гмина, д. Велишевъ, (п.-т. ст. Зегржъ—4 в.), влад. н-ки Б. Фрома, управл. Стан. Беньковскій, год. обор. 9.300 руб., раб. 6.

Окуневская гмина, д. Михаловъ (п.-т. ст. Прага—24 в.), вл. Стансл. Аркушевскій, год. обор. 30.000 руб., рабоч. 6.

Яблонская гмина, д. Яблонна (п.-т. ст. на мѣстѣ), влад. н-ки гр. Авг. Потоцкаго, упр. Іос. Земблисъ, г. об. 15.000 р., раб. 4.

Яблонская гмина, д. Генриховъ (п.-т. ст. Яблонна—5 в.), влад. Генрихъ Винентальд, год. обор. 500.000 руб., рабоч. 47.

Чистенская гмина, д. Чисте (п.-т. ст. Варшава—5 в.), влад., Герш. Вислицкій, Бен. Бирманъ, Касманъ, управл. Мош. Зайдеманъ, год. обор. 50.000 р. рабоч. 20.

Газъ.

Чистенская гмина, д. Чисте (почт.-тел. ст. Варшава—5 в.), влад. Дессауское о-во газов. зав. управл. Янъ Лянге, год. обор. 5.000.000 р., раб. 370.

Гигроскопическая вата.

Мокотовская гмина, д. Сельце (п.-т. ст. Варшава—5 в.), Влад. Езіорковскій и Сиг. Шмидтъ, упр. Іос. Езіорковскій, год. обор. 180.000 р., рабоч. 35.

Гребни.

Млоцинская гмина, д. Повонзки, вл. Моис. Кадышъ.

Мокотовская гмина, д. Сельце (почт.-т. ст. Варшава—5 в.), Бол. Голога, год. обор. 50.000 р., рабоч. 50.

Мокотовская гмина, д. Сельце (п.-т. ст. Варшава—5 в.), влад. Зеликъ Цунгъ, год. обор. 20.000 р., рабоч. 10.

Ожаровская гмина, кол. Олтаржевъ (п.-т. ст. Прушковъ—5 в.), влад. Антонъ Годзинскій.

Яблонская гмина, д. Яблонна, (почт.-т. ст. на мѣстѣ), влад. Шляма Дубровичъ, год. обор. 10.000 р., раб. 30.

Желатинъ и клей.

Брудновская гмина, д. Жерань (почт.-т. ст. Прага—7 в.), влад. Фиш. Фуксъ, г. об. 20.000 р., раб. 30.

Брудновская гмина, д. Таргувекъ (почт.-т. ст. Прага—3 в.), влад. Соф. Ланкайтесъ, г. об. 8.000 р., раб. 8.

Яблонская гмина, д. Винница (почт.-т. ст. Яблонна—3 в.), влад. Акц. общ., дир. Бол. Возницкій, г. об. 250.000 р., раб. 120.

Земледѣльческія орудія.

Мокотовская гмина, д. Мокотовъ (почт.-т. ст. Варшава—5 в.), влад. „Завадзкій и К-о“, упр. Янъ Завадзкій, год. обор. 200.000 р., рабоч. 50.

Игрушки.

Брудновская гмина, дер. Пельцовизна, влад. Эдв. Кліоцъ, год. обор. 12.000 р., рабоч. 18.

Брудновская гмина, д. Жерань, влад. Фр. Янекъ, год. обор. 70.000 р., рабоч. 8.

Брудновская гмина, д. Жерань, влад. Юз. Малишевскій, год. обор. 1.000 р., рабоч. 2.

Мокотовская гмина, д. Сельце (почт.-т. ст. Варшава — 5 в.), влад. В. Кетлинскій, упр. Стеф. Кетлинская, год. обор. 15.000 р., рабоч. 22.

Изразцы.

Чистенская гмина, д. Коло (почт.-т. ст. Варшава—5 в.), влад. Люд. Цайзнеръ, год. обор. 3.500 р., рабоч. 5.

Чистенская гмина, д. Чисте (почт.-т. ст. Варшава—5 в.), влад. Влад. Генрихъ, год. обор. 3.000 р., рабоч. 3.

Каменотесни.

Брудновская гмина, д. Таргувекъ (почт.-т. ст. Прага — 2 в.), влад. Каз. Квѣцинскій, год. обор. 750 р.

Млоцинская гмина, дер. Повонзки (п.-т. ст. Варшава — 5 в.), влад. Августъ Тюрне.

Млоцинская гмина, дер. Повонзки (п.-т. ст. Варшава — 5 в.), влад. Янъ Гензель.

Чистенская гмина, д. Воля (почт.-т. ст. Варшава—5 в.), вл. н-ки Бр. Шидловскаго, упр. Б. Шидловская, г. об. 5.000 р., раб. 4.

Карандаши.

Прушковская гмина, д. Прушковъ (почт.-т. ст. на мѣстѣ), влад. Акц. общ. Стан. Маевскій и К-о, г. об. 338,519 р., раб. 220.

Керамика.

Прушковская гмина, д. Прушковъ (почт.-т. ст. на мѣстѣ), влад. Іос. Тимпе, год. обор. 9.600 р., рабоч. 50.

Кирпичъ.

Близненская гмина, д. Одоляны (п.-т. ст. Варшава —7 в.), вл. фаб. Радзинскій, упр. Ив. Колядко, год. обор. 50.000 руб., рабоч. 40.

Близненская гмина, д. Еленки (п.-т. ст. Варшава—8 в.), влад. н-ки Бог. Шнейдера, упр. А. Шнейдеръ, год. об. 90.000 р., рабоч. 100.

Брудновская гмина, дер. Марки (почт.-тел. ст. на мѣстѣ), влад. Янъ Менцель, управл. Каз. Менцель, год. обор. 25.000 р., рабоч. 50.

Брудновская гмина, дер. Осинки (почт.-тел. ст. Марки—2 в.), влад. Генр. Докторовичъ и н-ки Шул. Гальбера, год. обор. 70.000 руб., рабоч. 80.

Брудновская гмина, д. Ростишево (почт.-тел. ст. Марки—4 в.), влад. Хаимъ Бронбергъ и Нах. Гольдбергъ, год. обор. 35.000 руб., рабоч. 70.

Брудновская гмина, дер. Гальберувка (почт.-тел. ст. Марки—3 в.), влад. Генр. Докторовичъ и н-ки Шул. Гальбера, год. обор. 80.000 руб., рабоч. 100.

Брудновская гмина, дер. Пустельникъ (п.-т. ст. Марки—1 вер.), влад. Генр. Докторовичъ и н-ки Шул. Гальбера, год. обор. 50.000 руб., рабоч. 50.

Брудновская гмина, дер. Струга (п.-т. ст. Марки—5 в.), влад. Вацл. Трембинскій, год. обор. 20.000 руб., рабоч. 45.

Ваверская гмина, д. Кавенчинъ (п.-т. ст. Прага—7 вер.), влад. Каз. Францовъ, год. обор. 300.000 руб., рабоч. 196.

Ваверская гмина, дер. Зомбки (почт.-тел. ст. Прага—4 в.), влад. графъ Адамъ Роникеръ, год. обор. 150.000 р., рабоч. 95.

Ваверская гмина, дер. Чаплевизна (почт.-тел. ст. Прага—7 в.), влад. Іос. Венцекъ, год. обор. 12.000 руб., рабоч. 100.

Виляновская гмина, д. Домбрувка (п.-т. ст. Варшава—15 в.), влад. гр. Ксав. Браницкій, управ. Стан. Ростковскій, год. обор. 59.000 руб., рабоч. 80.

Езерненская гмина, д. Оборы (п.-т. ст. Пясечно—6 вер., тел. ст. Гора-Кальварія—14 в.), влад. гр. Янъ Влад. Мелжинскій, дирек. Влад. Войцицкій, год. обор. 73.404 руб., рабоч. 100.

Ново-Ивичненская гмина, дер. Хилице (почт. ст. Пясечно—4 вер., тел. Варшава—24 вер.), влад. Генр. Докторовичъ, год. обор. 100.000 руб., рабоч. 30.

Окуневская гмина, д. Сулеювекъ (почт. ст. Прага—20 в., тел. Милосна, Привисл. ж. д.—1 в.), влад. Кел. Олдакъ и Никл. Лопатинъ, год. обор. 40.000 руб., рабоч. 63.

Ожаровская гмина, дер. Збиковъ (п.-т. ст. Прушковъ—3 в.), влад. Генрихъ Гезеръ.

Ожаровская гмина, д. Олтаржевъ (п.-т. ст. Прушковъ—6 в.), влад. Рембельскій.

Прушковская гмина, д. Прушковъ (п.-т. ст. на мѣстѣ), влад. гр. Ядв. Потулицкая, админ. Эдуардъ Леоновичъ, год. обор. 40.000 р., раб. 87.

Прушковская гмина, д. Щенслевицы (п.-т. Прушковъ—1 в.), влад. М. Вегмайстеръ, год. обор. 50.000 р., раб. 50.

Яблонская гмина, д. Домбрувка (п.-т. ст. Яблонна—5 в.), влад. Виг. Гуфнагель, год. обор. 20.000 р., раб. 30.

Фалентская гмина, д. Красноволя (п.-т. ст. Варшава—14), влад. Дав. Оппенгеймъ, упр. Менд. Вайсельфишъ, год. об. 50.000 р., раб. 12.

Чистенская гмина, д. Воля (п.-т. Варшава—5 в.), влад. н-ки Зел. Меренгольца, упр. Ксіонженицкій, г. об. 75.000 р., раб. 35.

Чистенская гмина, д. Коло (п.-т. ст. Варшава — 4 в.), вл. Уш. Оппенгеймъ, год. об. 85.000 р., раб. 30.

Кованныя издѣлія.

Брудновская гмина, д. Струга (п.-т. ст. Марки — 5 в.), влад. Авг. Дельоффъ и К-о, год. об. 60.000 р., раб. 50.

Кожевенное производство.

Брудновская гмина, д. Зацише (п.-т. ст. Прага—3 в.), влад. Влад. Цѣсликовскій, год. об. 8.000 р., раб. 13.

Брудновская гмина, д. Пустельникъ (п.-т. ст. Марки—2 в.), вл. н-ки Липовскаго, упр. Як. Зоммеръ, год. об. 15.000 р., раб. 16.

Ваверская гмина, д. Гроховъ I (п.-т. ст. Варшава—7 в.), вл. Вильг. Ероминъ, год. об. 208.000 р., раб. 92.

Млоцинская гмина, д. Ломянки (п.-т. ст. Варшава—14 в.), влад. Гершъ Раабе, год. об. 110.000 р., раб. 71.

Чистенская гмина, д. Чисте (п.-т. ст. Варшава — 4 в.), влад. н-ки Ал. Горна, упр. Вацл. Гащинскій, год. об. 528.000 р., раб. 180.

Чистенская гмина, д. Коло (п.-т. ст. Варшава—5 в.). вл. Янъ Петерекъ, год. об. 60.000 р., раб. 20.

Чистенская гмина, д. Чисте (п.-т. ст. Варшава—5 в.), вл. Іос. Конаржевскій, год. обор. 100.000 р., раб. 24.

Консервы изъ зелени.

Брудновская гмина, д. Струга (п.-т. ст. Марки — 5 в.), Краевая фабр. консервовъ изъ земли, вл. гр. Потоцкій, управ. Тад. Доманевскій, год. об. 25.000 р., раб. 6.

Конфекты.

Чистенская гмина, д. Коло (п.-т. ст. Варшава—5 в.), влад. Вик. Соболевскій, год. обор. 40.000 руб., рабоч. 40.

Краски.

Прушковская гмина, д. Прушковъ (п.-т. ст. на мѣстѣ), влад. Як. Райзберъ, год. обор. 8.000 руб., раб. 4.

Прушковская гмина, д. Прушковъ (п.-т. ст. на мѣстѣ), влад. Карлъ Ратнеръ, год. обор. 15.000 руб., раб. 8.

Красильни.

Ваверская гмина, д. Гроховъ II (п.-т. ст. Варшава—5 в.), влад. Карлъ Геберъ, год. обор. 99.000 руб., раб. 86.

Млоцинская гмина, д. Руда (п.-т. ст. Варшава—6 в.), влад. Карлъ Швей, год. обор. 15.000 руб., раб. 14.

Млоцинская гмина, д. Каскада (п.-т. ст. Варшава—4 в.), влад. Эмиль Кепнеръ.

Мокотовская гмина, д. Мокотовъ (п.-т. ст. Варшава—5 в.), влад. Влад. Рыль, год. обор. 10.000 руб., раб. 15.

Мокотовская гмина, д. Мокотовъ (п.-т. ст. Варшава—5 в.), влад. и управ. Алойз. Пашковскій, год. об. 30.000 руб., раб. 20.

Крахмалъ.

Гурская гмина, д. Окунинъ (п.-т. ст. Новый-Дводъ—$^1/_4$ в.), влад. Петръ Муравскій и н-ки Гурскаго, директ. Вацл. Муравскій, год. обор. 1.630.000 руб., раб. 200.

Литейные заводы.

Мокотовская гмина, д. Мокотовъ (п.-т. ст. Варшава—5 в.), влад. фирма „Голембіовскій и Кноль“, дир. Голембіовскій, год. обор. 70.000 руб., раб. 35.

Ожаровская гмина, д. Олтаржевъ (п.-т. ст. Прушковъ 6 в.), влад. Из. Сенкевичъ, год. обор. 60.000 руб., раб. 10 ч.

Листопрокатный заводъ.

Прушковская гмина, дер. Влохи, акціонерное общество „Влохи“, год. обор. 600.000 руб., раб. 360.

Лѣсопильни.

Яблонская гмина, д. Яблонна (п.-т. ст. на мѣстѣ), влад. н-ки гр. Авг. Потоцкаго, год. обор. 10.000 р., раб. 4.

Фалентская гмина, д. Лазы (п.-ст. Рашинъ, тел. Варшава), влад. Вольфъ Бѣжинскій, упр. Шм. Шпигель, раб. 10.

Фалентская гмина, д. Сенкоцинъ (п.-ст. Рашинъ, тел. Варшава), влад. Зеликъ Гловинскій, раб. 10 ч.

Маслобойни.

Гор. Новый-Дворъ (п.-т. ст. на мѣстѣ), влад. Нахм. Пастеръ, год. обор. 6.000 р., раб. 4.

Чистенская гмина, д. Чисте (п.-т. ст. Варшава — 4 в.), влад. Рыш. Шеллеръ, год. обор. 120.000 р., раб. 9.

Металлическія издѣлія.

Брудновская гмина, д. Пельцовизна (п.-т. ст. Прага—5 в.), влад. Миклашевскій и К-о, год. об. 250.000 р., раб. 35.

Брудновская гмина, д. Пустельникъ (п.-т. ст. Марки), вл. Стан. Черневичъ, год. об, 6.000 р., раб. 2. (Колокола).

Виляновская гмина, д. Шопы-Нѣмецкіе, фабр. аллюминіевыхъ изд., влад. акц. общ. „Глинъ".

Загоздзская гмина, д. Качій-Долъ (п.-т. Ваверъ — 1 в.), вл. акц. общ. „Ваверъ", дир. Кемпчинскій, год. об. 800.000 р., раб. 328. (Кровати).

Мокотовская гмина, д. Мокотовъ (п.-т. ст. Варшава—5 в.), вл. Ст. Холевинскій, год. об. 50.000 р., раб. 80.

Мокотовская гмина, д. Мокотовъ (п.-т. ст. Варшава—5 в.), вл. фирма „Маринин", год. об. 40.000 р., раб. 20. (Чугунолит.).

Окуневская гмина, д. Рембертовъ, фабр. жел. кроват., вл. Б. и М. Флинкеръ, год. об. 20.000 р., раб. 27.

Прушковская гмина, д. Прушковъ, (п.-т. ст. на мѣстѣ), вл. Эдм. Хвасцинскій, Фел. Скверчинскій и Каз. Тымецкій, год. обор. 250.000 р., раб. 90.

Машиностроительные.

Прушковская гмина, д. Прушковъ (п.-т. ст. на мѣстѣ), вл. Тильмановское анонимное о-во, упр. Эмиль Никель, год. об. 200.000 р., раб. 65.

Чистенская гмина, д. Коло (п.-т. ст. Варшава—5 в.), вл. акц. об-во „Паровозъ", дир. Ад. Кенигъ, год. об. 220.000 р., раб. 150. (Фабр. рельсъ и вагонетокъ).

Чистенская гмина, д. Воля (п.-т. ст. Варшава—5 в.), вл. Ад. Трускеръ, год. об. 15.000 р., раб. 12.

Чистенская гмина, д. Воля (п.-т. ст. Варшава—5 в.), вл. акц. общ. „Лильпопъ, Рау и Левенштейнъ", глав. управл. зав. г. Варшава, Смольн. 2, упр. Фелиц. Грабовскій, год. 100.000 р., раб. 115.

Чистенская гмина, д. Воля (п.-т. ст. Варшава—5 в.), вл. Быстыдзинскій, Сопоцько и К-о, дир. Степ. Быстыдзинскій, год. об. 250.000 р., раб. 100. (Механическое производство).

Чистенская гмина, д. Воля (п.-т. ст. Варшава—5 в.), вл. англ. Акц. общ. „Миллеръ и К-о", дир. Брон. Заленскій, год. об. 800.000 р., раб. 500.

Чистенская гмина, д. Чисте (п.-т. ст. Варшава—5 в.), вл. Владс. Амброжевичъ, год. обр. 200.000 р., р. 80 (Чугунолит. з.).

Мельницы.

Гор. Новый-Дворъ (п.-т. ст. на мѣстѣ), влад. Шляма Вахтеръ, год. об. 100.000 р., раб. 6 (Паровая).

Млоцинская гмина, д. Слодовецъ (п.-т. ст. Варшава—6 в.), влад. т-во „Кропивницкій и К-о", дир. Люд. Ярра, год. об. 500.000 р., раб. 70.

Ожаровская гмина, дер. Ожаровъ, влад. Маковскій.

Ожаровская гмина, дер. Олтаржевъ (п.-т. ст. Прушковъ—6 в.), влад. Алекс. Гловацкій.

Ожаровская гмина, д. Зеленка (п.-т. ст. Прушковъ), влад. Іос. Глисчинскій.

Чистенская гмина, д. Коло (п.-т. ст. Варшава—5 в.), вл. Люц. Рутковскій, год. об. 50.000 р., раб. 6 (Паровая).

Чистенская гмина, дер. Коло (п.-т. ст. Варшава—5 в.), вл. Магистратъ г. Варшавы, аренд .Фрид. Шимингъ, год. об. 5.000 р., раб. 1. (Вѣтряная),

Чистенская гмина, д. Коло (п.-т. ст. Варшава—5 в.), вл. Магистр. г. Варшавы, ар. Каз. Вѣруцкій, г. о. 5.000 р., 1 р. (Вѣтр.).

Чистенская гмина, д. Коло (п.-т. ст. Варшава—5 в.), вл. Март. Пржездзецкій, г. об. 6.000 р., р. 1 (Вѣтряная).

Чистенская рмина, д. Коло (п.-т. ст. Варшава—5 в.), вл. Брон. Масалковскій, г. об. 6.000 р., раб. 1. (Вѣтр.).

Мыло.

Мокотовская гмина, подъ фирмою „Форнарина", д. Сельце (п.-т. ст. Варшава—5 в.), вл.: Я. Френзель, А. Гамбургеръ и Клигеръ, дир. Евг. Штырмеръ, г. о. 650.000 р., раб. 230.

Ваверская гмина, д. Гроховъ II (п.-т. ст. Варшава—5 в.), влад. Иц. Букшпанъ, год. об. 8.000 р., раб. 4.

Чистенская гмина, д. Воля (п.-т. ст. Варшава—5 в.), вл. Моис. Эйбешицъ, г. об. 5.000 р., раб. 2.

Чистенская гмина, д. Воля (п.-т. ст. Варшава—5 в), вл. Шл. Моргенштернъ, г. об. 3.000 р., раб. 3.

Наждачная бумага.

Прушковская гмина, д. Прушковъ, фабрика „Уніонъ", (п.-т. ст. на мѣстѣ), вл. Ад. Рошковскій и Як. Юнгеръ, г. об. 8.000 р., раб. 9.

Напильники.

Ожаровская гмина, д. Збиковъ (п.-т. ст. Прушковъ—1 в.), вл. Генр. Гозеръ, год. об. 265,000 р., раб. 100.

Нефть.

Брудновская гмина, д. Пельцовизна (п.-т. ст. Прага—5 в.), влад. „т-во бр. Нобель“, упр. Каз. Жуковскій, г. о. 75.000 р., р. 18.

Брудновская гмина, Таргувекъ (п.-т. ст. Прага—2 в.), вл. „о-во Мазутъ“, упр. Зельм. Вольфсонъ, г. об. 45.000 р., р. 13.

Млоцинская гмина, Ус. Нефть (п.-т. ст. Варшава—6 в.), влад. т-во „Нефть“.

Очистка роговъ.

Ваверская гмина, д, Гроховъ II (п.-т. ст. Варшава—5 в.), вл. Сам. Кринскій, г. об. 6.000 р., раб. 6.

Парфюмерія.

Мокотовская гмина, д. Сельце (п.-т. ст. Варшава—5 в.), вл. т-во „Форнарина“, дир. Ев. Штырмеръ, год. обр. 600.000 р., раб. 225.

Мокотовская гмина, д. Сельце (п.-т. ст. Варшава—5 в.), влад. „т-во Вильдтъ“, дир. Юз. Каромицкій, г. об. 400.000 р., р. 75.

Печи.

Чистенская гмина, д. Чисте (п.-т. ст. Варшава—5 в.), вл. Вильг. Финкъ, г. об. 23.000 р., раб. 20.

Пивоваренные заводы.

Брудновская гмина, д. Жерань (п.-т. ст. Прага—7 в.), вл. Ш. Бржезинскій, г. об. 15.000 р., р. 11.

Виляновская гмина, д. Виляновъ, вл. графъ Кс. Браницкій.

Ваверская гмина, д. Гроховъ I (п.-т. ст. Варшава—7 в.), вл. Стан. Новачинскій, г. об. 25.000 р., раб. 6.

Гурская гмина, ф. Гура, (п.-т. ст. г. Новый-Дворъ—4 в.), вл. Алдръ Паткуль, ар. Ник. Мени, г. об. 15.000 р., р. 3.

Езерненская гмина, д. Бѣлявы (п. ст. Пясечно—5 в., т. ст. Варшава—15 в.), вл. Генр. Россманъ, г. об. 30.000 р., р. 6.

Новый-Дворъ (почт.-т. ст. на мѣстѣ), вл. Іос. Битнеръ, год. обр. 25.000 р., раб. 8.

Посуда.

Мокотовская гмина, д. Сельце (п.-т. ст. Варшава—5 в.), вл. Конст. Миллеръ, упр. Эдм. Янковскій, г. об. 35.000 р., раб. 20.

Чистенская гмина, д. Воля (п.-т. ст. Варшава—6 в.), вл. Мор. Штикгольдъ, г. об. 3.000 р., раб. 5.

Проволока.

Загоздзкая гмина. д. Качій-Долъ (п.-т. ст. Ваверъ—1 в.), вл. Эдм. Хржановскій, год. об. 6.000 р., раб. 15.

Чистенская гмина, д. Чисте (п.-т. ст. Варшава — 5 в.), вл. Карлъ Витте, год. об. 25.000 р., раб. 40.

Пуговицы.

Ожаровская гмина, д. Збиковъ (п.-т. ст. Прушковъ—1 в.), вл. Іос. Грухаръ, год. об. 6.000 р., раб. 18.

Резиновыя ленты.

Прушковская гмина, д. Прушковъ (п.-т. ст. на мѣстѣ), вл. Эдм. Пашке и Изр. Моницъ, год. об. 24.000 р., раб. 9.

Салотопни.

Ваверская гмина, Гроховъ II (п.-т. ст. Варшава — 5 в.), вл. Мош. Мозельманъ и Гершъ Каминскій, г. об. 18.000 р., раб. 5.

Чистенская гмина, д. Коло (п.-т. ст. Варшава—5 в.), вл. Иц. Айзенбергъ, год. об. 16.000 р., раб. 3.

Млоцинская гмина, д. Млоцины А (п.-т. ст. Варшава—15 в.), вл. фирма „Фридр. Пульсъ“, год. об. 30.000 р., раб. 4.

Смазочные матеріалы.

Чистенская гмина, д. Коло (п.-т. ст. Варшава — 5 в.), вл. Ант. Раухъ, год. об. 160.000 р., раб. 14.

Стекло.

Брудновская гмина, д. Пельцовизна (п.-т. ст. Прага—5 в.), вл. Яковъ Савицкій, год. об. 316.666 р., раб. 300.

Брудновская гмина, д. Таргувекъ (п.-т. ст. Прага—1 в.), вл. „Кіевскій, Шольце и К-о“, аренд. Моис. Вегмайстеръ год. об. 46.000 р., раб. 200.

Загоздзкая гмина, д. Качій-Долъ (п.-т. ст. Ваверъ—1 в.), вл. бр. Шпитбаумъ, завѣд. Доманскій, г. об. 300.000 р., раб. 186.

Ожаровская гмина, д. Ожаровъ (п.-т. ст. Прушковъ—5 в.), вл. Каз. Каминскій и Карлъ Королевскій, год. об. 82.000 р.

Яблонская гмина, д. Яблонна, н-ки Ип. Сосновскаго год. об. 50.000 р., раб. 45.

С у р г у ч ъ.

Брудновская гмина, д. Дмитровка (п.-т. ст. Марки—3 в.), вл. Шумилинъ и К-о, год. об. 180.000 р., раб. 42.

Толь кровельный.

Мокотовская гмина, д. Мокотовъ (п.-т. ст. Варшава—5 в.), вл. Брон. Лонцкій, упр. Каз. Лонцкій, год. об. 150.000 р., раб. 80.

Туки землеудобрительные.

Чистенская гмина, д. Коло (п.-т. ст. Варшава—5 в.), вл. Варш. Комм. Банкъ, аренд. Ал. Пржилубскій и Ержи Войтановичъ, год. об. 80.000 р., раб. 15.

У л ь т р а м а р и н ъ.

Прушковская гмина, д. Прушковъ (п.-т. ст. на мѣстѣ), вл. Дав. Новеръ и К-о, год. об. 70.000 р., раб. 36.

Ф а я н с ъ.

Гор. Новый-Дворъ (п.-т. ст. на мѣстѣ), вл. Абр. Виноградовъ, год. об. 75.000 р., раб. 98.

Прушковская гмина, д. Прушковъ (п.-т. ст. на мѣстѣ), вл. Іос. Тейхфельдъ, год. об. 250.000 р., раб. 294.

Химическіе продукты.

Брудновская гмина, д. Таргувекъ (п.-т. ст. Прага—1 в.), вл. „Кіевскій, Шольце и К-о", год. об. 400.000 р., раб. 100.

Брудновская гмина, д. Струга (п.-т. ст. Марки—5 в.), вл. „Лѣсскій и Кенигъ", год. об. 5.000 р., раб. 2.

Мокотовская гмина, д. Сельце (п.-т. ст. Варшава—5 в.), вл. Мих. Бялобржескій, год. об. 120.000 р., раб. 20.

Чистенская гмина, д. Воля (п.-т. ст. Варшава—5 в.), вл. товарищ. на паяхъ, (гл. упр. г. Варшава, Владим. ул. 16), упр. Стеф. Петриковскій, год. об. 150.000 р., раб. 30.

Чистенская гмина, д. Чисте (п.-т. ст. Варшава—4 в.), вл. Дессауское общ. (гл. упр. г. Варшава по Эриванской ул. 3), упр. Оскаръ Цыльке, год. об. 1.500.000 р., раб. 77.

Чистенская гмина, д. Коло (п.-т. ст. Варшава—5 в.), вл. н-ки Вал. Козловскаго, дир. Адамъ Купецкій, г. об. 150.00 р., р. 50.

Черепица.

Близненская гмина, д. Еленки (п.-т. ст. Варшава—8 в.), влад. н-ки Бог. Шнейдера, упр. Юз. Шнейдеръ, годич. обор. 50.000 руб., рабоч. 50.

Брудновская гмина, д. Пустельникъ (п.-т. ст. Прага—1 в.), влад. Акц. общ. „Пустельникъ“, дирек. Янъ Уляницкій, год. об. 500.000 руб., рабоч. 160. (Шпунтовая черепица).

Ваверская гмина, д. Милосна (п.-т. ст. Прага—14 вер.), влад. Порадовскій и Лямпертъ, год. обор. 30.000 р., рабоч. 48.

Ново-Ивичненская гмина, дер. Юзефославъ (почт. ст. Пясечно — 4 вер., тел. Варшава — 19 вер.), влад. Ив. Шайеръ, год. обор. 50.000 руб., рабоч. 6.

Шерстопрядильни.

Брудновская гмина, д. Марки (п.-т. ст. на мѣстѣ), влад. „бр. Бригсъ“, год. обор. 1.930.000 руб., рабоч. 1628.

Шляпы.

Мокотовская гмина, д. Сельце (п.-т. ст. Варшава—5 в.), влад. Як. Свѣца и Дан. Бирнбаумъ, годич. обор. 20.000 руб., рабоч. 115.

Млоцинская гмина—Ус. Грессовъ, влад. Янъ Гельбертъ.

ЯРМАРКИ И БАЗАРЫ.

Гор. Новый-Дворъ.

Ярмарокъ 12 по средамъ послѣ 1-го числа новаго стиля каждаго мѣсяца. Привозъ на каждую ярмарку на 20—30 тыс. руб., продажа на 15 — 20 тыс. руб. Главные предметы торговли: скотъ, зерновой хлѣбъ, готовое платье и обувь.

Базарные дни по средамъ и пятницамъ.

Дер. Ломянки.

Ярмарки по средамъ послѣ 1-го числа каждаго мѣсяца по новому стилю. Привозъ: зерновой хлѣбъ, скотъ, посуда и т. п. на 15.000 руб., продажа до 7—8 тысячъ.

Дер. Жбиковъ.

Базарные дни по вторникамъ и пятницамъ еженедѣльно.

Дер. Прушковъ.

Ярмарки каждаго 1 числа по новому стилю. Привозъ до 10.000 руб., продажа до 4 — 5 тысячъ руб.

Базарные дни по четвергамъ и воскресеніямъ.

Пос. Окуневъ.

Ярмарки производятся два раза въ годъ, а именно: въ первый понедѣльникъ послѣ Свѣтлой недѣли и въ первый вторникъ послѣ св. Николая. Весною главнымъ предметомъ продажи: сѣмена огородныхъ растеній и травъ. Осенью: зимняя одежда и обувь, весною привозъ на 15 тыс. р., продажа на 12 тыс. р.

Базарныхъ дней не бываетъ.

Дер. Яблонна.

Ярмарки послѣ: Срѣтенія Господня 21 января (2 февраля), Св. Войцѣха 15 (28) апрѣля, Св. Антона 3 (16) іюня, Ст. Якова 15 (28) іюля, Св. Михаила 23 сентября (6 октября), Св. Люціи 2 (15) декабря. Привозъ: зерновой хлѣбъ, скотъ, посуда, одежда, обувь и галантерея на 15 тыс. р., продажа на 7 тыс. р.

Базарные дни по вторникамъ и пятницамъ.

Пос. Пясечно.

Ярмарки по понедѣльникамъ послѣ Вербнаго воскресенія, послѣ Св. Якова, Св. Михаила, Всѣхъ Святыхъ и Св. Люціи по новому стилю. Привозъ разныхъ съѣстныхъ продуктовъ до 20 тыс. р., продажа до 10 тыс. р.

Базарные дни еженедѣльно по вторникамъ.

ОБЩЕСТВА и СОЮЗЫ.

Новодворское пожарное изъ охотниковъ общество. Предс. кс. Ст. Юзвикъ; начальникъ пожарной команды Бол. Конарскій, пом. его Берн. Войнаровскій. — Новодворское ссудо-сберегательное товарищество: Предсѣд. Іос. Бытнеръ.

Бабицкое сельско-хозяйственное товарищество „Пожитекъ“. Предсѣд. Ос. Глищинскій.

Брудновское пожарное изъ охотниковъ общество. Предс. Іс. Микляшевскій; нач. команды Людв. Станкевичъ, помощн. его Густ. Ласевицкій. — Брудновское общество правильной охоты. Предсѣд. Б. Росцишевскій. — 2-е общество потребителей для служащихъ Привислинской жед. дор. Завѣдыв. Б. Робцевичъ.— Общество потребителей „Ютрженка“. Предсѣд. Вл. Банахъ.— Отдѣленіе союза христіанскихъ рабочихъ. Предсѣд. Стан. Скверчинскій. — 1-е общество потребителей „Заботливость“ въ дер. Пельцовизнѣ. Предсѣд. Стан. Плохарскій.—Отдѣленіе союза христіанскихъ рабочихъ. Предсѣд. Стан. Доманскій.— Общество потребителей въ дер. Марки. Предсѣд. Стан. Козаковскій.—Отдѣленіе союза христіанскихъ рабочихъ въ д. Марки. Предсѣд. Берн. Мушинскій.

Общество Повсинскаго сельско-хозяйственнаго кружка, въ д. Повсинъ. Предсѣд. Люд. Нитковскій.

Общество „Помощь“ въ дер. Езернѣ-Оборской. Предсѣд. Владсл. Помяновскій. — Общество сотрудниковъ Мирковской писчебумажной фабрики въ Езернѣ. Предс., Ант. Янковскій.

Фалентское ссудо-сберегательное товарищество, въ дер. Фаленица. Предсѣд. Евг. Залевскій. — Фаленицко-Віонзовское сельско-хозяйственное товарищество, въ дер. Фаленицѣ. Предс., Ром. Онышко.—Качи-Дуяьское пож. изъ охотниковъ общество.

Торговая лавка, общества потребителей христіанъ рабочихъ мельницы Слодовецъ. Приказчикъ Янъ Пусциковскій.

Въ д. Прушковѣ „Общество потребителей Варш.-Вѣнск. ж. д.“.—Общество „Спуйня“. Предсѣд., Эмиль Зоммеръ.

Пясечненское пожарное изъ охотниковъ общество. Предс. Ант. Ящолтъ. Начальникъ команды Владсл. Старженскій; пом. его Адамъ Регнеръ.—Пясечненское ссудо-сберегательное товарищество. Предсѣд., кс. Ант. Кукальскій.

Селецко-Мокотовское ссудо-сберегательное товарищество. Предсѣд. Янъ Хойнацкій.

Д. Воля-Гржибовская пожарное изъ охотниковъ общество. Предсѣд. С. Голембевскій.

Прушковское пожарное изъ охотниковъ общество. Предс. гр. Ант. Потулицкій.

ВЛОЦЛАВСКІЙ УѢЗДЪ.

Влоцлавское Уѣздное Управленіе.

(Гор. Влоцлавскъ, почт.-тел. и желѣз.-дор. ст. на мѣстѣ).

Начальникъ уѣзда, сс. Петръ Мих. **Ляпуновъ**, помощники его: по полиц. дѣл. (онъ-же нач. земск. стражи), кап. Владм. Іустинов. **Максимовъ**; по админ.-хоз. дѣл., нс. Іосеф. Альцид. **Станкевичъ**; дѣлопроизводители: по полиц. дѣл., гс. Стеф. Ѳом. **Червинскій**; по город. дѣл., ка. Ант. Іос. **Славинскій**; по финанс. дѣл., нч. Бол. Ѳаддѣев. **Пикель** (и. д.); секретарь, гс. Том. Іос. **Кручковскій**; секвестраторъ, нч. Стансл. Фел. **Млынарскій**; архив., журн. и экспед., гс. Валент. Франц. **Вышомирскій**; уѣздн. инж. и архит., нс. Ант. Игн. **Ольшаковскій**; уѣздн. ветерин., магистръ ветер. наукъ, ка. Генр. Северин. **Виньча**; уѣздный врачъ Вацл. Адольф. **Вржесневскій**; уѣздн. фельдш., Ив. Ив. **Бромирскій**.

Влоцлавское уѣздное по воинской повинности Присутствіе.

Предсѣдатель—начальникъ уѣзда; члены по должности: комиссаръ по крестьян. дѣламъ, начальн. земск. стражи; члены по выборамъ: Гуго Сигизм. **Мизамъ** и Карлъ Войц. **Потржебовскій**; завѣд. дѣлопр. Бол. Ѳаддѣев. **Пикель**.

Влоцлавскій уѣздный Совѣтъ Общественнаго Призрѣнія.

Предсѣдатель—начальникъ уѣзда; члены по должности: помощн. начальн. уѣзда, уѣздный врачъ; члены по выборамъ: Ал-ѣй Алгр. **Гурникевичъ**, Люд. Карл. **Бауеръ**, кскр. Стан. Іос. **Нивинскій**.

Управленіе Полицеймейстера гор. Влоцлавска.

Полицеймейстеръ (онъ же начальн. земск. стражи), шт.-к. Порф. Алдр. **Полянко**; дѣлопр. Ив. Павл. **Константиновъ**. За-

вѣдывающій Влоцлавскимъ соединеннымъ арестомъ Маріанъ Иван. **Трушковскій**. Начальникъ Влоцлавскаго адреснаго стола Маріанъ **Войно**, канц. чин. Ив. Варѳолом. **Курдубскій**.

Комиссаръ по крестьянскимъ дѣламъ.

Кс. Ал-ѣй Матв. **фонъ-Кохъ**;письмовод.,Іос. Ром. **Ружанскій**; штатн. землемѣръ, Эдвардъ Карл. **Брехтъ** (всѣ г. Влоцлавскъ).

Страховой оцѣнщикъ Влоцлавскаго уѣзда.

Страх. оцѣнщ. I разр. — ка. Стан. Стан. **Турковскій**; помощн. его, гс. Марц. Іос. **Ситкевичъ**; письмов., Конст. Іос. **Черемузинскій**.

Жандармское Управленіе Влоцлавскаго, Нешавскаго и Гостынинскаго уѣздовъ.

Начальникъ управленія, ротм. Владм. Феликс. **Кринскій** (г. Влоцлавскъ).

Магистратъ гор. Влоцлавска.

Президентъ, кскр. Стан. Іос. **Нивинскій**; кассиръ, кр. Ант. Ант. **Турковскій**;секретари: нч. Францъ Янов. **Громбчевскій**, Стан. Степ. **Еска**; секр.-квартирм., нч. Фел. Фел. **Возницкій**; архивар. и журнал., гс. Ант. Ант. **Янишкевичъ**; ассистентъ кассы, нс. Пав. Дмитр. **Звѣревъ**; чиновн. для письма: кр. Адольфъ Ант. **Перковскій**; гор. инж. Вацл. **Зелинскій**; гор. врачъ, нс. Макс. Ив. **Цертовичъ**; городск. ветерин., ка. Иппол. Никл. **Шокальскій**; городск. фельдш., Фел. **Адамчевскій**; почетные ратманы могистрата: Ант. **Бѣгальскій**, Іос. **Левинскій**, Яковъ **Крейцъ**, Алдр. **Громбчевскій**; члены кварт. депутаціи: Клеменсъ **Войславъ**, Гуго **Мизамъ**, Янъ **Мощинскій**, Констан. **Шиманскій** и Сигизм. **Нейманъ**.

Влоцлавскій божничный дозоръ: раввинъ, Лейбъ **Ковальскій**; подраввинъ, Лейбъ **Кучинскій**; члены: Вольфъ **Злотогурскій**, Юзефъ **Борнштейнъ**.

Магистратъ гор. Бреста-Куявскаго.

(Почт. ст. на мѣстѣ, телегр. и жел.-дор. ст. Влоцлавскъ—14 в.).

Бургомистръ, кр. Влад. Фран. **Жабоклицкій**; секрет., нч. Брон. Валент. **Гурко**; и. д. кассира город. кассы, кр. Эдм. **Рыбчинскій**; чиновн. для письма нч. Меч. Стан. **Климашевскій**; город. врачъ, Вацл. Ант. **Витвинскій**; лавники: Петръ Войц. **Шатковскій**, Маріанъ Людв. **Зелинскій**; члены кварт. депут., Францъ Ив. **Цѣховичъ**, Ѳома Войц. **Бржечковскій**.

Брестъ-Куявская тюрьма.

(Почт. ст. на мѣстѣ, тел. и ж.-д. ст. гор. Влоцлавскъ—14 в.).

Начальникъ, кр. Ант. Як. **Зайда**; писарь, нч. Ант. Ив. **Герке**; и. д. врача, Стан. **Купчинскій**.

Гминныя Управленія.

Баруховская гмина (д. Клотно, почт. ст. Коваль—10 вер., тел. и жел.-дор. Коваль, В. В. ж. д.—15 вер.). Войтъ, Алекс. Мих. **Маевскій**; кандидатъ, Рохъ Мартин. **Рутковскій**; писарь, Сигизмундъ **Висьневскій**.

Баруховская ссудо-сберегательная касса. Предсѣдатель, Игн. Брон. **Кретковскій**, кассиръ, Каз. Шим. **Дульскій**, членъ, Андр. Марц. **Мацѣевскій**.

Добѣгневская гмина (дер. Добѣгнево, п.-т. ст. Добржинь на Вислѣ, Плоцкой губ.—2 вер., жел.-дор. ст. Коваль, В.-В. ж. д.—14 вер.). Войтъ, Ѳеоф. Стан. **Войцѣховскій**; кандидатъ, Руд. Мих. **Рынасъ**; писарь, Владсл. **Котарскій**.

Добѣгневская ссудо-сберегательная касса. Предсѣдатель, Ѳеоф. Стан. **Войцѣховскій**; кассиръ, Андрей **Стамыскій**; членъ, Влад. **Вержицкій**.

Клубская гмина (д. Клубка, поч.-тел. и жел.-дор. ст. Черневицы, В.-В. ж. д.—8 в.). Войтъ, Осипъ Осип. **Рендзиковскій**, кандидатъ, Іосифъ Станисл. **Адамчевскій**; писарь, Ант. Леон. **Баторовичъ**.

Клубская ссудо-сберегательная касса. Предсѣд., Ос. Ос. **Рендзиковскій**; кассиръ, Іос. **Шубскій**; членъ, Янъ **Спрышинскій**.

Ковальская гмина (п. Коваль, почт. ст. на мѣстѣ, тел. и жел.-дорож. ст. Черневицы, В. - В. ж. д. — 5 вер.). Войтъ, Францъ Франц. **Парадовскій**; кандидатъ, Герон. **Календкевичъ**; писарь, Ив. Карл. **Смотрицкій**.

Ковальская гминная ссудо-сберегательная касса. Предсѣдатель, Антонъ **Модржеевскій**; кассиръ, Алек. Франц. **Вознякъ**; членъ, Іос. Фидел. **Буяльскій**.

Ковальская посадская ссудо-сберегательная касса. Предсѣдатель, Францъ **Парадовскій**; кассиръ, Янъ Андр. **Ендржеевскій**; членъ, Герцке Герш. **Киршенбаумъ**.

Ковальскій божничный дозоръ. Раввинъ, Шмуль Руб. **Вейнготъ**; члены: Герш. **Манса**, Сендеръ **Зриль** и Генохъ **Штейнкъ**.

Ленгская гмина (гор. Влоцлавскъ, п.-т. ст. и жел. дор. ст. на мѣстѣ). Войтъ, Іос. Іос. **Карловсинскій**; кандидатъ, Стан. Фел. **Раевскій**; писарь, Ив. **Пржибышъ**.

Ленгская ссудо-сберегательная касса. Предсѣдатель, Стан. Юз. **Лещинскій**; кассиръ, Авг. **Зибертъ**; членъ, Янъ **Грабовскій**.

Любеньская гмина (д. Любень, поч.-тел. и жел.-дор. ст. Островы — 14 вер.). И. д. войта, кандидатъ, Францъ Матеуш. **Павлякъ**; писарь, Брон. **Ковальчикъ**.

Любеньская ссудо-сберегательная касса. Предсѣдатель, Фр. Мат. **Павлякъ**; кассиръ, Щепанъ **Урбанскій**; членъ, Викентій **Каминскій**.

Любеньскій божничный дозоръ. Раввинъ, **Піотрковскій**; члены: Иц. Іойн. **Таубе**. Люзеръ **Штанке**, Давидъ **Кросневскій**.

Пикутковская гмина (д. Пикутково, почт. ст. Брестъ-Куявскій—5 в. и жел.-дор. ст. Влоцлавскъ—10 в.). Войтъ, Вален. Ваврж. **Зюлковскій**; кандидатъ, Владсл. Янов. **Прживечерскій**; писарь, Ив. **Дзядакъ**.

Пикутковская ссудо-сберегательная касса. Предсѣдатель, Вален. Ваврж. **Зюлковскій**; кассиръ, Юз. **Весолковскій**; членъ, Юз. **Чисцецкій**.

Пржедечская гмина (п. Пржедечъ, почт. ст. на мѣстѣ, тел. и жел.-дор. ст. Островы, В.-В. ж. д.—18 вер.). Войтъ, Стан. Ваврж. **Далякъ**; кандидатъ, Вален. Войцѣх. **Антчакъ**; писарь, Адамъ Леон. **Рожанскій**.

Пржедечская ссудо-сберегательиая касса. Предсѣдатель, Іос. **Гурскій**; кассиръ, Адамъ **Журавичъ**; членъ, Мац. **Янякъ**.

Пржедечскій божничный дозоръ. Раввинъ, Гершъ Дав. **Гольдшлякъ**; члены: Абрамъ **Марчакъ**, Шуманъ **Жихлинскій** и Юке **Жихлинскій**.

Пышковская гмина (п. Пышково, почт.-тел. и жел.-дор. ст. Черневице В.-В. ж. д.—12 вер.). Войтъ, (вакансія); кандидатъ, Ант. Петр. **Олейничакъ**; писарь, Войц. Рох. **Гайкевичъ**.

Пышковская ссудо-сберегательная касса. Предсѣдатель, Андр. Вик. **Смыковскій**; кассиръ, Янъ **Святовскій**; членъ, Францъ **Осинскій**.

Пясковская гмина (п. Любранецъ, почт. ст. на мѣстѣ, тел. и ж.-д. ст. Влоцлавскъ — 22 в.). Войтъ, Вацл. **Коловскій**; кандидатъ, Стан. Ян. **Матушевскій**; писарь, Францъ **Маевскій**.

Пясковская ссудо-сберегательная касса. Предсѣдатель, Як. Ваврж. **Качмарекъ**; кассиръ, Март. **Кренцицкій**; членъ, Іос. **Томашевскій**.

Любранецкій божничный дозоръ. Раввинъ, Яковъ **Цанъ**; члены: Ицекъ **Ауэрбахъ**, Шая **Украинчикъ** и Абр. **Насельскій**.

Смиловицкая гмина (д. Смиловицы, п.-т. и жел.-дор. ст. Черневицы, В.-В. ж. д.—5 вер). Войтъ, Францъ Мих. **Стасякъ**; кандидатъ, Войц. Валент. **Возница**; писарь, Бол. Клем. **Янковскій**.

Смиловицкая ссудо-сберегательная касса. Предсѣдатель, францъ Мих. **Стасякъ**; кассиръ, Як. Як. **Поленисякъ**; членъ, Янъ Ив. **Шатковскій**.

Фальборжская гмина (ус. Бугай, п. ст. Брестъ-Куявскій— 1/4 вер., тел. и жел.-дор. Влоцлавскъ — 14 вер.). Войтъ, Янъ **Росинскій**; кандидатъ, Стан. **Кулинскій**.

Фальборжская ссудо-сберегательная касса. Предсѣдатель, францъ Стан. **Ружицкій**; кассиръ, Стансл. **Томчакъ**; членъ, Петръ **Стемпинскій**.

Ходечская гмина (п. Ходечъ, почт.-тел. и жел.-дор. ст. Черневицы, В.-В. ж. д.—14 в.). И. д. войта, кандидатъ, Войц. Андр. **Ангульскій**; писарь, Брон. Март. **Котецкій**.

Ходечская ссудо - сберегательная касса. Предсѣдатель, Мих. **Левандовскій**; кассиръ, Мих. **Перловскій**; членъ, Игн. **Левандовскій**.

Ходечскій божничный дозоръ. Раввинъ, **Гольдшлякъ**; члены: Мордка **Хальтеръ**, Іосекъ **Адамашекъ**, Шоель **Завадзкій**.

Почтово-телеграфныя конторы и отдѣленія.

Влоцлавская почтово-телеграфная контора. Начальникъ, нс. Фил. Мих. **Микалюкинъ**, пом. его нс. Викен. Осип. **Жбиковскій**; п.-тел. чиновники: II разр. — нс. Владс. Алдр. **Ястржембскій**, III разр.: — Евг. Владм. **Квятковская**, гс. Іос. Леонард. **Шпарковскій**; IV разр.:—кр. Ант. Флоренц. **Кусковскій**, нч. Мих. Войц. **Щавинскій**.

Брестъ - Куявское почтовое отдѣленіе (гор. Брестъ-Куявскій, тел. и жел.-дор. ст. Влоцлавскъ—14 вер.). И. д. нач. отд. Лавр. Март. **Скалинскій**.

Ковальское почтовое отдѣленіе (п. Коваль, тел. и жел.-дор. ст. Черневицы, В. В. ж. д.—5 вер.). И. д. нач. отд., Ѳеод. Ив. **Остроменцкій**.

Любранецкое почтовое отдѣленіе (п. Любранецъ, тел. и жел.-дор. ст. Влоцлавскъ — 22 вер.). Нач. отд., нч. Ив. Ант. **Гопчевскій**.

Черневицкое почтовое отдѣленіе (тел. и жел.-дор. ст. на мѣстѣ). Нач. отд. нч. Владм. Никл **Пономаренко**.

Пржедечское почтовое отдѣленіе (п. Пржедечъ, т. и ж. д. ст. Островы — 18 вер.). Нач. отд., нч. Іос. Филар. **Гаховичъ**.

МИНИСТЕРСТВО ТОРГОВЛИ И ПРОМЫШЛЕННОСТИ.

Фабричн. инспекторъ по общему и техническому надзору, инж.-техн. нс. Никл. Сем. **Госткинъ** (Варшава, Парковая 23).

МИНИСТЕРСТВО ФИНАНСОВЪ.

Податной инсп. Влоц. уч. нс. Бруно Викт. **Гинце** (г. Влоц.).

Влоцлавское казначейство.

Казначей, ка. Ив. Эдм. **Кобержицкій**, ст. бухг. нс. Ант. Іос. **Михаловскій**, кассиры I разр. ка.: Пав. Викент. **Бондзынскій**, нч. Влад. Вас. **Басисто**, бухг. I разр.: гс. Никл. Іос. **Ковалевъ**, гс. Влад. Лаврент. **Лямпарскій**, бухг. II разр. кр. Владм. Владм. **Томпофольскій**, гс. Алдръ Мартин. **Косинскій**, счетн. чиновники: кр. Алдръ Феликс. **Возницкій**, кр. Стан. Максимил. **Рембелинскій**.

Варшавско-Сѣдлецкое акцизное управленіе.

3 округъ. Надзир. кс. Альб. Пав. **Михельсонъ** (г. Влоц.).

1 участокъ 3 округа. Помощникъ надз. нс. Алдръ Алдр. **Стеценко** (г. Влоцлавскъ). Въ районъ участка входятъ: г. Влоцлавскъ, п. Коваль и гмины: Коваль, Добѣгнево, Пышково, Смиловице, Ленгъ, Барухово и Клубка.

4 участокъ 3 округа. Помощникъ надзир. нс. Арт. Вильг. **Геттлингеръ** (г. Влоцлавскъ). Въ районъ уч. входятъ: п. Любранецъ и гмины: Пяски и Пикутково, Влоцлавскаго уѣзда, п. Осенцины и гмины Чаманинъ, Бытонь, Богушице и Осенцины, Нешавскаго уѣзда.

5 участокъ 3 округа. Помощн. надз. (вакансія). Въ районъ участка входятъ: п.: Любень, Пржедечъ, Ходечъ и гмины: Любень, Пржедечъ и Ходечъ, Влоцлавскаго уѣзда, п. Кросневице, Домбровице и гмины: Рдутовъ, Кросневице и Домбровице, Кутновскаго уѣзда и гмина Блоне, Блонскаго уѣзда.

II-я Александровская бригада отдѣльнаго корпуса пограничной стражи.

(Штабъ бригады г. Влоцлавскъ).

Командиръ бригады, плк. Алдръ Ив. **фонъ-Штемпель**; пом. ком. бр. плк. Арист. Дм. **Маматовъ**; бриг. адъют. шт.-ротм. Алдръ Серг. **Старовъ**; об.-оф. для поруч., ротм. Петръ Яков. **Герчуновскій**; Влад. Цез. **Глѣбовичъ**; завѣд. оруж., ротм. Влад. Матв. **Абрагимовичъ**; коман. учебн. отр. ротм. Никл. Никл. **Пузыревскій**; пом. ком. учеб. отр. стар., пор. Геор. Викт. **Мищенко**; млад., корн. Викт. Серг. **Дементьевъ**; субалтернъ офиц. Александровскаго отряда, корн. Дмитр. Аристарх. **Соколовъ**; старш. врачъ, кс. Ант. Осип. **Краевскій**, мл. врачъ нс. Ив. Ив. **Гаевскій** (всѣ г. Влоцлавскъ).

МИНИСТЕРСТВО ГОСУДАРСТВЕННЫХЪ ИМУЩЕСТВЪ.

Влоцлавское лѣсничество.

(Ус. Луба, почт. и телегр. ст. г. Влоцлавскъ).

Завѣд. лѣснич. ст. лѣсн. ревиз., кс. Вацл. **Подлуцкій** (ус. Луба); помощники его: лѣсные конд.: Ив. Макар. **Макаровъ** и Степ. **Скорупскій**.

МИНИСТЕРСТВО ЮСТИЦІИ.

Товарищи Прокурора Варшавскаго окружнаго суда 15 уч. по Влоцлавскому и Нешавскому уѣздамъ и завѣдывающій Брестъ-Куявской тюрьмой, а также предъявленіемъ заключеній въ мировомъ съѣздѣ 2 округа Варшавской губ. сс. Викт. Хрисанф. **Енбулаевъ** (г. Влоцлавскъ). Судебный слѣдователь ттс. Владм. Дм. **Мими**. Судебный приставъ Варшавскаго окружнаго суда кскр. Макс. Григор. **Франишинъ**.

Съѣздъ мировыхъ судей 2 округа Варшавской губерніи.

(г. Влоцлавскъ).

Предсѣдатель, дсс. Геор. Март. **Грабовскій**. Канцелярія съѣзда: секретарь Каз. Ст. **Май**, пом. секр. С. И. **Весолковскій**.

Мировые судьи: 1 уч. г. Влоцлавска, кс. Конст. Павл. **Тодареевъ**; 2 уч. г. Влоцлавска, Сер. Сер. **Мухановъ**; добав. мир. судья, сс. Ив. Ив. **Преображенскій**.

Нотаріусы при ипотечн. отд. мир. судьи. Карлъ Войц. **Потржебовскій**, Люд. Франц. **Улейскій** (оба гор. Влоцлавскъ); Генр. Генр. **Домбровскій** (г. Брестъ-Куяв.), Ст. Люд. **Тыборовскій** (д. Коваль). Секретарь уѣздн. ипот. отд. кр. Ос. Стеф. **Сѣдлецкій**. Судебн. пристава: нч.: Мих. Мар. **Олейниковъ**, Ксав. Ант. **Марцинковскій** (оба г. Влоцлавскъ).

Частные повѣренные, состоящіе при мировомъ съѣздѣ: Францъ Франц. **Браморскій**, Владс. Франц. **Актабоскій**, Ив. Ст. **Томашевскій**, Алек. Игн. **Чайковскій**, Осипъ Ос. **Шварзензеръ**, Алек. Юліан. **Гурскій**, Дамаз. Игн. **Тржцинскій**, Раф. Ѳеоф. **Фурманскій** (всѣ г. Влоцлавскъ), Леонардъ Ив. **Лишевскій** (п. Ходечъ), Ѳед. Мих. **Гизинскій** (п. Коваль).

Гминные суды Влоцлавскаго уѣзда.

1 округа (г. Брестъ-Куявскій, почт. ст. на мѣстѣ, тел. Влоцлавскъ—14 в.). Судья Ос. Лук. **Прживечерскій**; писарь, Сиг. Павл. **Берканъ**.

2 округа (п. Коваль, п.-т. ст. на мѣстѣ). Судья Стан. **Пящинскій**; писарь, Сиг. Конст. **Бейгровичъ**.

3 округа (п. Любень, почт. и тел. ст. Островы ж. д.—14 в.). Судья Меч. Каз. **Оссовскій**; писарь, Владсл. Ѳом. **Мушинскій**.

4 округа (пос. Ходечъ, п.-т. и ж. д. ст. Черневицы—14 в.). Судья Янъ Фел. **Карпинскій**; писарь, Ант. Іос. **Тушинскій**.

ВОЕННОЕ ВѢДОМСТВО.

Воинскій начальникъ Влоцлавскаго, Гостынинскаго, Кутновскаго и Нешавскаго уѣздовъ, пдплк. Мих. Іустинов. **Ржанниковъ** (см. Кутновскій уѣздъ).

2-я бригада 15-й кавалерійской дивизіи.

(Штабъ-квартира—г. Влоцлавскъ).

Начальникъ бригады, г.-м. Мих. Алдр. **Лыщинскій**.

15-й гусарскій Украинскій полкъ.

Командиръ полка — плк. Фед. Фед. **Верманъ**; помощники его: плк. Ник. Петр. **Бѣлликъ**, пдплк. Эмельянъ Эмельян. **Фибихъ**. Командиры эскадроновъ: ротмистры: 1-го ЕЯ ВЫСОЧЕСТВА—Алек. Мих. **Гусевъ**, 2-го—Вяч. Гавр. **Крамаревъ**, 3-го—Алдръ Павл. **Люце**; командующіе эскадронами: 4-мъ—ротм. Никл. Никл. **Шмидтъ**, 5-мъ — ротм. Владм. Дмитр. **Хомутовъ**, 6-мъ—ротм. Ив. Ив. **Яворскій**.

3-й Уральскій казачій полкъ.

Командиръ полка—плк. Алдръ Матв. **Логиновъ**; и. д. помощника его, войсковые старшины: Вас. Ив. **Скворкинъ**, Никл. Ив. **Акутинъ**; мл. шт.-офиц. Никл. Вик. **Мизиновъ**. Командующіе сотнями, есаулы: 1-й—Вас. Ив. **Акутинъ**, 2-й—Алдръ Клим. **Еременъ**, 3-й — (вакансія), 4-й—Агафангель Ив. **Чертогоровъ**, 5-й—(вакансія), 6-й—Георг. Давид. **Ливкинъ**.

МИНИСТЕРСТВО НАРОДНАГО ПРОСВѢЩЕНІЯ.

Влоцлавское 7-ми классное Коммерческое училище, директоръ Іосифъ **Щепанскій**, и. о. инспектора Янъ **Скупенскій**, секрет. педагогич. совѣта Янъ **Кушковскій**, законоучит.: кс. Владсл. **Служалэкъ**, Ефраимъ **Капланъ**, пасторъ Эрнестъ **Фильцеръ**, преподаватели: Людов. **Венцель**, Каз. **Видавскій**, Ром. **Кобендза**, Юл. **Косинскій**, Ив. **Гельманъ**, Ив. **Ящукъ**, Алдръ **Павловскій**, Дм. **Савеловъ**, Дезидер. **Шимкевичъ**, Наталія **Шульцъ**, школьный врачъ Алдръ **Савицкій**, завѣд. библіот. Станислава **Грабовецкая**, письмовод. Леонъ **Ковалевскій**.

Влоцлавское городское 3 классное съ ремеслами училище, инспекторъ тс. Як. Степ. **Супрончикъ**, учит.: нс. Мих. Степ. **Шастовскій**, нч. Щеп. Осип. **Вацовскій**, ттс. Ал. Леон. **Ваксенбургъ**, Евл. Веніам. **Новикова**.

Начальныя училища.

Городскія: Влоцлавское 2 кл. общ. уч., учители: Стан. Ив. **Гурскій**, Іос. Іос. **Залѣсскій**. Влоцлавское 2 кл. муж. уч.— ст. уч. Влад. Мих. **Бѣгановскій**, мл.: Мих. Іос. **Калишекъ**. Влоцлавское 1 кл. муж. уч., учители: Ив. Ив. **Новицкій**, Ос. Карл. **Дущикъ**, законоуч. кс. Каз. **Роекъ**. 1 кл.: муж. — Ив. Люд. **Квятковскій**, общ. — Конст. Юз. **Садовскій**. 1 женск.— Марія Петр. **Круликовская**. 2 жен.—Анаст. Фил. **Хмѣлевская**. 3 женск.—Конст. Стеф. **Войцѣховская**. Брестъ-Куявское муж.— Францъ **Котарскій**, женск. — Мечислава **Бутлеръ**. Гминныя и сельскія: Клубское—Алдръ **Суда**, Грабковское—Францъ Конст. **Завадскій**, Ковальское—Амелія Игн. **Гайдрушевская**, Ракутовское—Ядв. Максимил. **Боровская**, Модзеровское—Юл. **Ольшевскій**, Крживогурское — Люд. **Милеръ**, Любенское—**Новицкій**, Вѣнецкое—Игн. **Войцѣховскій**, Бржезенское—(вакансія), Пикутовское—Францъ **Сташевскій**, Гузлинское—Ген. **Циберовскій**, Великопольское — Сам. **Геттель**, Дзивское — Элеонора **Хвиловичъ**, Пржедечское 1 уч-ще — Андр. **Ставиковскій**, 2—Эмиль **Виршка**, 3—Елена **Явнишко**, Псарское—Мих. **Виттъ**, Ланентское—Ферд. **Шраммъ**, Пышковское—Стеф. **Годлевскій**, Щитковское—Ген. **Крувялисъ**, Клобянское—**Тышка**, Любранецкое—**Возницкій**, Любоминское—**Ядаховскій**, Сарновское—**Качинскій**, Смиловицкое—Стеф. **Клосевичъ**, Крушинское—(вакансія), Наконовское — Францъ **Ржепецкій**, Вильковицкое—**Збиковскій**, Мѣховицкое — **Бржезинскій**, при Брестъ-Куявск. сах. зав. — **Солецкій**, Залѣское—Стан. **Криглеръ**, Стржигское—Пав. **Луговскій**, 1-е Ходечское—Іос. **Навроцкій**, 2-е Ходечское—Руд. **Хенкель**.

Евангелическіе канторатьі. Велико-Дембское нач. уч.— Фридрихъ **Гассерикъ**, Ладнскій канторатъ — Янъ **Кельберъ**, Крживогурскій—Люд. **Мигеръ**.

Духовное вѣдомство.

Православное духовенство: Настоятель Влоцлавской приходск. Св.-Николаевской церкви—свящ. Петръ Петр. **Кудрявцевъ**.

Римско-Католическое духовенство: *Куявско-Калишкая епархія*. Епископъ Станcл. **Здзитовецкій** (г. Влоцлавскъ); епископъ-суфраганъ (вакансія).

Каѳедральный капитулъ: прелаты: Стан. **Ходынскій**, Франц. **Стопѣжинскій**, Карлъ **Корицкій**, Іоаннъ **Сливинскій**; каноники: Адальб. **Рожневскій**, Эдуар. **Павловскій**, Мих. **Ліорентовичъ**, Левъ **Михальскій**, Владс. **Миколаевскій**, Владс. **Грабовскій**, Каз. **Паучъ**, Карлъ **Максъ**.

Духовная консисторія: оффиціалъ, Стан. **Ходынскій**; судьи суррогаты: Іоаннъ **Сливинскій**, Мих. **Ліорентовичъ**, Карлъ **Максъ**; регенсъ, Адальб. **Овчарекъ**; визитаторъ монастырей, Фр. **Стопѣжинскій**; секретарь, Романъ **Коссовскій**; и. д. архиваріуса, Ѳаддей **Сыпневскій**.

Духовная семинарія: регенсъ, Эгидій **Радзишевскій**; вице-регенсъ, Петръ **Кремеръ**; преподаватели: Франц. **Стопѣжинскій**, Стан. **Грухальскій**, Іос. **Крушинскій**, Левъ **Мочинскій**, Владс. **Крыницкій**, Ант. **Шиманскій**, Рудольфъ **Филипскій**, Вал. **Коттъ**, Стеф. **Мергель**.

Влоцлавскій деканатъ: настоят. приходовъ: Бонево—Стеф. **Мандржицкій**, Брестъ,—каѳедр. капитулъ Ст. **Кулинскій**, Бялотарекъ—Алдръ **Дмоховскій**, Вистка—Игн. **Лисецкій**, Влоцлавскъ—Іоаннъ **Сливинскій** (деканъ), Вѣнецъ—Стан. **Ходынскій**, Грабково — Іоаннъ **Касперкевичъ**, Домбе—**Касинскій**, Дуниново—Владсл. **Цѣсельскій**, Згловенчка—**Лабенда**, Клобя—(вакансія), Клубка—Ос. **Ковальскій**; Клотно—Франц. **Свѣнцицкій**; Коваль—Игн. **Збироховичъ**, Крушинъ—Стан. **Баеръ**, Любень—**Русинъ**, Любоминъ — Войц. **Кмѣць**, Любранецъ—**Ендриховскій**, Пржедечъ—**Орнастовскій**, Смиловицы—(вакансія), Ходечъ—Валент. **Зенткевичъ**, Хоцень—Владс. **Семашко**.

Протестантское духовенство: Влоцлавскъ—паст. Эрн. **Фильзеръ**, Пржедечъ — паст. Ферд. **Бушманъ**, Ходечъ, аугсбургскій пр.—Ферд. **Бушманъ**.

Больницы и пріюты.

Влоцлавская больница Св. Антонія—предс. сов. нач. уѣз. сс. Петр. Мих. **Ляпуновъ**; вр. Фел. **Завадскій**; фел. Леонъ **Шалковскій**.

Брестъ-Куявскій пріютъ для старцевъ-поп. Ант. Як. **Зошда**.

Дѣтскій пріютъ въ п. Коваль—смотр. Алдръ **Члапинскій**.

Домъ призрѣнія для старцевъ и калѣкъ въ Любенѣ,—завѣд. войтъ гмины.

Дѣтскій пріютъ въ пос. Любранецъ,—зав. **Грабановская**.

Домъ призрѣнія для старцевъ и увѣчныхъ въ п. Ходечъ—попеч. кс. Викен. Фел. **Зенткевичъ**.

Аптеки.

Гор. Влоцлавскъ:—влад.: Ант. Франц. **Кульвецъ**; Ив. Фед. **Гутковскій**; Ив. Фел. **Сейеръ**; Стансл. Стансл. **Дзекановскій**; *г. Брестъ-Куявскъ*—влад. Юл. Ив. **Цепеушъ**; *пос. Коваль*—вл. Авг. **Ястржембскій**; *пос. Любень*—влад. Эм. **Гано**; *пос. Пржедечъ*—влад. Янъ **Ветицкій**; *д. Пяски*—влад. **Навротъ**: *п. Ходечъ*—влад. Евг. Войц. **Осташевскій**.

Вольнопрактикующіе врачи, ветеринары и фельдшера.

Бол. Вен. **Кальтманъ**; Алдръ Іос. **Савицкій**; Игн. Генр. **Фаянсъ**; Витольдъ Ив. **Пясецкій**; Янъ **Скибинскій** (всѣ г. Влоцлавскъ); Фел. **Крузе**, Левекъ **Александеръ** (оба п. Коваль); Стансл. Ив. **Купчинскій** (пос. Ходечъ).

Фельдшера: Фел. **Адамчевскій**; Іос. Каз. **Чарнецкій**, Ив. Викен. **Пенкальскій**; Фел. Каз. **Рушакъ**; Эд. Генр. **Геснеръ**; Як. **Дейчеръ**; Мотель Янк. **Готлибъ**; Ант. Леонард. **Поличковскій**; Игн. Никл. **Василевичъ**; Ант. Викент. **Свіонткевичъ**; Бронсл. Фел. **Стемпчинскій** (всѣ г. Влоцлавскъ); **Пржибыжъ** и **Нудельманъ** (оба п. Пяски); **Ковалевичъ** (Брестъ-Куявскъ, свекло-сах. зав.); Іос. Игн. **Коралевскій**; Теод. Іос. **Пыффель** (оба п. Ходечъ).

Станція желѣзныхъ дорогъ.

Варшавско-Вѣнской. Ходечъ ст. (разст. отъ Варшавы 150 вер.), нач. ст. Фр. **Бальцеракъ**; ст. пом. нач. ст. Люц. **Козаковскій**; пом. нач. ст. Клим. **Криволь**. Черневицы ст. (разст. отъ Варшавы 160 вер.), нач. ст. Карлъ **Рудны**; ст. пом. нач. ст. Зенонъ **Янке**; пом. нач. ст. Петръ **Грабовскій** и Фел. **Коперкевичъ**. Влоцлавскъ ст. (разст. отъ Варшавы 176 вер.), нач. ст. Адамъ **Недзельскій**; ст. пом. нач. ст. Григ. **Лукіяновъ**; пом. нач. ст. Фр. **Станковскій** и Люц. **Шеленговскій**. Бржезе ст. (разст. отъ Варшавы 183 вер.), нач. ст. Бронсл. **Рациборскій**; ст. пом. нач. ст. Анд. **Залевскій**; пом. нач. ст. Владсл. **Цеглинскій**.

ЧАСТНОВЛАДѢЛЬЧЕСКІЯ ИМѢНІЯ.

Баруховская гмина.

Барухово, Закржево и Окна, (п. ст. Коваль-8 в., т. Коваль ж.д.-12 в.).
Богуславицы, (п. Коваль—15 в., т. Коваль ж. д.—20 в.).
Венславицы, Добржелевицы и Закржевецъ, (п. Коваль—3 в., т. Коваль ж. д.—8 в.).
Гродно, (п. Коваль—7 в., т. Коваль ж. д.—12 в.).
Домбрувка, (п. Коваль—5 в., т. Коваль ж. д.—7 в.).
Завада, (п. Коваль—13 в., т. Коваль ж. д.—18 в.).
Патрово и Оссувекъ, (п. Коваль—15 в., т. Коваль ж. д.—20 в.).

Добьгневская гмина.

Вистка-Крулевская, вл. бар. Елиз. фонъ-Мальцанъ, ((п.-т. Влоцлавскъ—13 в).

Ковальская гмина.

Члапа, фол. (мельн.), вл. Кс. Глувчинскій, (п. ст. Коваль—2 в., тел. Черневицы—6 в.).

Любеньская гмина.

Беншинъ, вл. Меч. Оссовскій, (п.-т. Ходечъ—7 в.).
Воля-Дзянковская, вл. Фр. Дейтеръ, ((п.-т. Ходечъ—9 в.).
Вонвалъ, вл. Адольфъ Куцнеръ, (п.-т. Ходечъ—8 в.).
Гаговы, вл. Альб. Раухудтъ, (п.-т. Ходечъ—4 в.).
Голле, вл. Леонъ Шемплинскій, (п.-т. Ходечъ—3 в.).
Дзянково, вл. Клем. Рушковскій, (п.-т. Ходечъ—9 в.).
Домброва, вл. Ант. Скотницкій, (п.-т. Островы—10 в).
Калиска, вл. Ферд. Кригеръ, (п.-т. Ходечъ на мѣстѣ).
Коломыя, вл. Каз. Годлевскій, (п.-т. Островы—4 в.).
Любень, вл. Эдм. Валишевскій, (п.-т. Ходечъ—2 в.).
Нарты, вл. Як. Ласкій, (п.-т. Ходечъ—5 в.).
Ольшова, вл. Ант. Соколовскій, (п.-т. Ходечъ—7 в.).
Свѣрна, вл. Іос. Скотницкій, (п.-т. Ходечъ—7 в.).
Семіоны, вл. н-ки Франка, (п.-т. Ходечъ—9 в.).
Стемпка, вл. Эдм. Валишевскій, (п.-т. Ходечъ—4 в.).
Чапле, вл. Марія Хелмонская, (п.-т. Ходечъ—7 в.).
Яново, вл. Влад. Скотницкій, (п.-т. Ходечъ—9 в.).

Пикутковская гмина.

Бржезе, (п.-т. Влоцлавскъ—13 в.).
Вѣнецъ, (п.-т. Влоцлавскъ—13 в.).
Густоринъ, вл. Леоп. им. бар. Кроненбергъ, (п.-т. Бр.-Куяв.—5 в.).

Пышковская гмина.

Бонево, вл. Казим. Глинскій, (п.-т. Черневицы—15 в.).
Боржимовицы, вл. Казим. Пясчинскій, (п.-т. Черневицы—9 в.).
Боржиме, вл. Янъ Синярскій—Чаплицкій, (п.-т. Черневицы—7 в.).
Воля-Адамова, вл. Янъ Карпинскій, (п.-т. Черневицы — 8 в.).
Груецъ, вл. Вит. Водзинскій, (п.-т. Черневицы—8 в.).
Канево, вл. Юліушъ Кункель, (п.-т. Черневицы—13 в.).
Лонке-Вельке, вл. Руд. Кункель, (п.-т. Черневицы—14 в.).
Лонке-Маркове, вл. Бол. Шрайберъ, (п.-т. Черневицы — 9 в.).
Миколайки А, вл. Кон. Прживечерскій, (п.-т. Черневицы—12 в.).
Миколайки Б, вл. Андр. Чижевскій, (п.-т. Черневицы—12 в.).

Осѣчъ-Велькій, вл. гр. Ив. Бнинскій, (п.-т. Черневицы—14 в.).
Отмяново, вл. Ос. Глинскій, (п.-т. Черневицы—12 в.).
Парушевицы, вл. Янъ Шидловскій, (п.-т. Черневицы—11 в.).
Пышково, вл. Янъ Пико, (п.-т. Черневицы—12 в.).
Свіонтники, вл. Эдв. Арендтъ, (п.-т. Черневицы—9 в.).
Сѣверскъ, вл. Около-Кулакъ, (п.-т. Черневицы—8 в.).
Сѣрашево, вл. Рейнг. Литке, (п.-т. Черневицы—10 в.).
Уклейница, вл. Сине Прашкеръ, (п.-т. Черневицы—11 в.).
Чупле, вл. Павелъ Бліохъ, (п.-т. Черневицы—10 в.).
Щитно, вл. Ант. Бышевскій, (п.-т. Черневицы—10 в.).

Пясковская гмина.

Бернатки, вл. Табачинскій, (п.Любранецъ—3 в., т.Влоцлав.—21 в.).
Конецъ, вл. Струдзинскій, (п. Любранецъ—4 в., т. Влоцл. 24 в.).
Воля-Соснова, вл. Цвѣтъ, (п.Любран.—7 в., т. Черневицы—14 в.).
Жидово, вл. Пекарскій, (п. Любранецъ—4 в., т.Черневицы—10 в.).
Кровице,вл.Страсбургеръ,(п.Любранецъ—3 в.,т.Черневицы—4 в.).
Коржешинекъ, вл. Оссовскій, (п. Любранецъ—2 в., т.Влоцл.—25 в.).
Оссово, вл. Стоковскій, (п. Любранецъ—3 в., т. Черневицы—10 в.).
Редечь-Велькій,вл.Табачинскій,(п. Любран.—2 в.,т.Чернев.—10в.).
Редечь-Кальный, вл. Буссе. (п. Любранецъ—2 в., т. Чернев.—9 в.).
Сярчице, вл. Крышеръ, (п. Любранецъ—2 в., т. Черневицы—$9^1/_2$ в.).
Сулкувекъ, вл.Сикорскій,(п.Любранецъ—6 в.,т.Черневицы—12 в.).
Пяски, вл. Гродицкій, (п. Любранецъ—$^1/_2$ в., т. Черневицы—7 в.).
Юзефово, вл. Арендтъ, (п.-Любранецъ—7 в., т. Черневицы—15 в.).

Смиловицкая гмина.

Бодзаново, (п. Черневицы—6 в., т. Коваль ж. д.—6 в.).
Бодзановекъ, (п. Черневицы—$6^1/_2$ в., т. Коваль ж. д. — $6^1/_2$ в.).
Вильковички, (п. Черневицы—2 в., т. Коваль ж. д.—2 в.).
Вильковицы, (п.-Черневицы—2 в., т. Коваль ж. д.—2 в.).
Вихровицы, (п. Черневицы—8 в., т. Коваль ж. д.—8 в.).
Дембицы, Поддембицы и Крушинъ, (п. Черневицы—8 в., т. Коваль ж. д —7 вер.).
Зомбинъ, (п. Черневицы—5 в., т. Коваль ж. д.—5 в.).
Крушинекъ, (п. Черневицы—9 в., т. Коваль ж. д.—9 в.).
Круково, (п. Черневицы—6 в., т. Коваль ж. д.—6 в.).
Кузницы, (п. Черневицы—6 в., т. Коваль ж. д.—6 в.).
Лагевники, (п. Черневицы—5 в., т. Коваль ж. д.—5 в.).
Ліево, (п. Черневицы—5 в., т. Коваль ж. д.—5 в.).
Нова-Весь, (п. Черневицы—8 в., т. Коваль ж. д.—8 в.).
Наконовская-Воля, (п. Черневицы—3 в., т. Коваль ж. д.—3 в.).
Невоево, (п. Черневицы—7 в., т. Коваль ж. д.—7 в.).
Олганово, (п. Черневицы—6 в., т. Коваль ж. д.—6 в.).

Свентославъ, (п. Черневицы - 8 в., т. Коваль ж. д.—8 в.).
Смульскъ, (п. Черневицы—10 в., т. Коваль ж. д.—10 в.).
Смиловицы, (п. Черневицы—5 в., т. Коваль ж. д.—5 в.).
Хоцень и Яново, (п. Черневицы—5 в., т. Коваль ж. д.—5 в.).
Щутково, (п. Черневицы—4 в., т. Коваль ж. д.—4 в.).
Черневицы, (п. Черневицы—1 в., т. Коваль ж. д.—1 в.).
Ярантовицы, (п. Черневицы—6 в., т. Коваль ж. д —6 в.).

Фальборжская гмина.

Дембе, вл. Шаевскій, (п.-т. Бр.-Куявскій—9 в.).
Іордановицы, вл. Каз. Бацарелли, (п.-т. Бр.-Куявскій—6 в.).
Кучина, вл. Янъ Блиге, (п.-т. Бр.-Куявскій—4 в.).
Поповички, вл. Гр. Скуржевскій, (п.-т. Бр.-Куявскій—4 в.).
Редечь-Круковскій, вл. Гофманъ, (п.-т. Бр.-Куявскій—8 в.).
Фальборекъ, вл. Ос. Прживечерскій, (п.-т. Бр.-Куявскій—2 в.).
Фальборжъ, вл. Кржимускій, (п.-т. Бр.-Куявскій—3 в.).

Ходечская гмина.

Бржишево, вл. Люц. Моржицкій, (п.-т. Черневицы—9 в.).
Зеленово, вл. Люд. Арндъ, (п. Пржедечъ—11 в, т. Ходечъ—9 в.).
Игналинъ, вл. Карлъ Вернеръ, (п.-т. Черневицы—16 в.).
Каменна, вл. Генр. Цѣхалинскій, (п. Островы—5 в.,т. Кросн.—5 в.).
Кобылья-Лонка, вл. н-ки Конст. Глищинскаго, (п. Островы—7 в., т. Кросневицы—7 в.).
Кромшевицы, вл. Ст. Отто, (п.-т. Черневицы—16 в.).
Лакно, вл. Карлъ Гашъ, (п. Пржедечъ—12 в., т. Ходечъ—10 в.).
Любенецъ, вл. Янъ Гузинскій, (п.-т. Черневицы—10 в.).
Метово,вл.Каз. Ержмановскій,(п.Пржедечъ—10 в.,т.Ходечъ—9 в.).
Пелешки, вл. Вяч. Липскій, (п. Островы—8 в., т. Ходечъ—6 в.).
Рутковице, вл. Юл. Цехомскій, (п. Островы—6 в., т. Кросн.—6 в.).
Славенцинъ, вл. В. Папроцкій, (п. Островы—10 в., т. Ходечъ—5 в.).
Стржиги, вл. Стеф. Соколовскій, (п. Пржедечъ-9 в.,т. Ходечъ-10 в.).
Собилевъ, вл.Люц.Моржицкій,(п.Черневицы—11 в.,т.Ходечъ—7в.).
Струже, вл. Титъ Пивницкій, (п. Островы—19 в., т. Ходечъ—4 в.).
Тржацонь, вл. Алдръ Лейхе, (п.Островы—9 в.,т. Кросневицы—9 в.).
Ходечекъ, вл.Карлъ Вернеръ,(п.Черневицы—14 в.,т.Ходечъ—5 в.).
Шецинь, вл. К. Несіоловскій, (п. Пржедечъ—9 в., т. Ходечъ—11 в.).

ФАБРИКИ и ЗАВОДЫ.

Бумага.

Гор. Влоцлавскъ (п.-т. ст. на мѣстѣ), вл. Як. Заксъ, год. об. 50.000 р., раб. 34.

Гор. Влоцлавскъ (п.-т. ст. на мѣстѣ), вл. Оск. Зенгеръ, директ. Іос. Травинскій, год. об. 450.000 р., раб. 100.

Винокуреніе и очистка спирта.

Гор. Влоцлавскъ (п.-т. ст. на мѣстѣ), вл. Люд. Бауеръ, год. об. 40.000 р., раб. 8.

Пржедечская гмина, вл. плк. Як. Колзаковъ, адм. Леонъ Шемплинскій (п. ст. Пржедечъ, тел. Клодава), год. произв. спирта 2.000.000 град., раб. 7.

Пясковская гмина, им. Жадувекъ (п.-т. ст. Брестъ-Куявскій), вл. Пекарскій, год. об, 9.000 р., раб. 6.

Пышковкая гмина, зав. Осѣчь - Велькій (п.-т. ст. Черневицы — 15 в.), вл. Янъ Бницкій, упр. Меч. Микульскій, винокуръ Чесл. Цѣсельскій.

Жернова.

Гор. Влоцлавскъ (п.-т. ст. на мѣстѣ), вл. Іос. Левинскій, год. об. 13.500 р., раб. 10.

Земледѣльческія орудія.

Гор. Влоцлавскъ (п.-т. ст. на мѣстѣ), вл. Гуго Мизамъ, год. об. 120.000 р., раб. 110.

Гор. Влоцлавскъ (п.-т. ст. на мѣстѣ), вл. Игнатій Кохановичъ, год. об. 50.000 р., раб. 50.

Гор. Влоцлавскъ (п.-т. ст. на мѣстѣ), вл. Алдръ Закржевскій, год. об. 20.000 р., раб. 25.

Изразцы.

Гор. Влоцлавскъ (п.-т. ст. на мѣстѣ), вл. Стеф. Юльянов. Квитлинскій, год. об 3.000 р., раб. 8.

Инструменты.

Гор. Влоцлавскъ (п.-т. ст. на мѣстѣ), вл. Ген. Нейманъ, год. об. 120.000 р., раб. 80 (физическіе).

Кирпичъ.

Гор. Влоцлавскъ (п.-т. ст. на мѣстѣ), вл. Мих. Боянчикъ, год. об. 216.246 р., раб. 391.

Фальборжская гмина, ф. Фальборжъ (п.-т. ст. Брестъ-Куявскій), вл. Кржимускій, год. об. 14.000 р., раб. 20.

Фальборжская гмина, д. Кучина (п.-т. ст. Брестъ-Куявскій—4 в.), вл. Высоцкій, год. об. 5.000 р., раб. 5.

Корзины.

Гор. Влоцлавскъ (п.-т. ст. на мѣстѣ), вл. Як. Крейцъ, год. об. 8.000 р., раб. 18.

Краски.

Гор. Влоцлавскъ (п.-т. ст. на мѣстѣ), вл. Леонъ Брехъ год. об. 18.000 р., раб. отъ 8 — 10.

Лаки.

Гор. Влоцлавскъ (п.-т. ст. на мѣстѣ), вл. Іос. Кохановичъ, год. обор. 20.000 руб., раб. 10.

Лѣсопильные заводы.

Гор. Влоцлавскъ (п.-т. ст. на мѣстѣ), влад. бр. Максъ, Дав. и Маврик. Босаки, год. обор. 40.000 руб., раб. 46.

Гор. Влоцлавскъ (п.-т. ст. на мѣстѣ), влад. Мойре Франкенштейнъ и Зеликъ Бауманъ, год. обор. 40.000 руб., рач. 30.

Ковальская гмина, пос. Коваль (почт. ст. на мѣстѣ, тел. ст. Черневицы—4 в.), вл. Як. Пѣхотка, г. об. 30.000 р., раб. 20.

Ковальская гмина, им. Гродство-Коваль (почт. ст. Коваль—3 в., тел. ст. Черневицы—7 в.), влад. Як. Дав. Пѣхотка, год. обор. 20.000 р., раб. 16.

Ковальская гмина, пос. Коваль (п. ст. на мѣстѣ, тел. ст. Черневицы—4 в.), вл. Мордка Пѣхотка, год. об. 20.000 р., р. 15.

Пышковская гмина, зав. „Мелинекъ“ (п.-т. ст. Черневицы—14 в.), вл. Гашкеръ и Гильдесгайнъ, упр. Бер. Пржездзецкій.

Маслобойни.

Ковальская гмина, пос. Коваль (почт. ст. на мѣстѣ, тел. Черневицы—4 в.), вл. Саломонъ Пѣхотка, г. об. 3.000 р., раб. 3.

Смиловицкая гмина, д. Черневицы (п.-т. ст. на мѣстѣ), принадл. окрест. влад. имѣній, управ. Тад. Финдейсемъ, год. обор. 10.000 руб., раб. 3.

Мельницы.

Г. Влоцлавскъ (п.-т. ст. на мѣстѣ), вл. Лейба Штернъ, год. обор. 5.000.000 руб., раб. 25. (Паровая).

Г. Влоцлавскъ (п.-т. ст. на мѣстѣ), влад. оберъ-егерм. В. Балашевъ, упр. Маріанъ Кнастеръ, г. об. 1.500.000 р., раб. 18.

Г. Влоцлавскъ (п.-т. ст. на мѣстѣ), влад. Л. ванъ-денъ Мейнзенбергъ и В. Цильбалъ, год. об. 22.500 р., раб. 18.

Г. Влоцлавскъ (п.-т. ст. на мѣстѣ), вл. Мордка Малеванчинъ, год. обор. 50.000 руб., раб. 10. (Паровая).

Ковальская гмина, п. Коваль (почт. ст. на мѣстѣ, тел. Черневицы—4 в.), вл. Янъ Сѣраковскій, год. об. 3.000 р., раб. 3.

Ленгская гмина, с. Слодово (п.-т. ст. Влоцлавскъ—2 в.). 1) вл. Люціянъ Гаакъ, год. обор. 8.000 р. 2) ус. Слодово (п.-т. ст. Влоцлавскъ—2 в.), вл. Эдуардъ Людвигъ, год. об. 6.500 р.

Нефть.

Г. Влоцлавскъ (п.-т. ст. на мѣстѣ), вл. Эм. Нобель, упр. Алдръ Гречный, год. обор. 200.000 р., раб. 5.

Оси.

Г. Влоцлавскъ (п.-т. ст. на мѣстѣ), вл. Як. Шварцъ, год. обор. 15.000 р., раб. 25.

Проволока.

Г. Влоцлавскъ (п.-т. ст. на мѣстѣ), вл. Альфредъ и Эрн. Кляуке, год. обор. 135.000 р., раб. 50.

Пивоваренные заводы.

Г. Влоцлавскъ (п.-т. ст. на мѣстѣ), влад. Викент. Боянчикъ, год. обор. 100.000 руб., раб. 30.

Сахаръ.

Фальборжская гмина, зав. Брестъ-Куявскій (почт.-тел. ст. Брестъ-Куявскій—1 в.), Акц. общ., дир. Загленичный, год. обор. $1^1/_2$ милл. р., раб. 850.

Сульфитъ целюлозный заводъ.

Г. Влоцлавскъ (п.-т. ст. на мѣстѣ), вл. Максъ Кассиреръ, упр. инж. Генр. Беатусъ, год. об. 1.000.000 р., раб. 700.

Толь.

Г. Влоцлавскъ (почт.-тел. ст. на мѣстѣ), влад. Адольфъ Иванчинъ, год. обор. 13.000 р., раб. 10.

Фаянсъ.

Г. Влоцлавскъ (почт.-тел. ст. на мѣстѣ), вл. Сиг. Фромъ, год. обор. 70.000 р., раб. 100.

Г. Влоцлавскъ (п.-т. ст. на мѣстѣ), вл. Леопольдъ Чаманскій и К-о, упр. Герм. Чаманскій, год. об. 160.000 р., раб. 203.

Г. Влоцлавскъ (п.-т. ст. на мѣстѣ), вл. Іос. Тейхфельдъ, год. обор. 200.000 руб., раб. 300.

Цикорій.

Г. Влоцлавскъ (п.-т. ст. на мѣстѣ), вл. Рич. Боне, дир. Францъ Микульскій, год. обор. 200.000 р., раб. 60.

Г. Влоцлавскъ (п.-т. ст. на мѣстѣ), дир. Алдръ Эйхенвальдъ, год. обор. 600.000 р., раб. 170.

Г. Влоцлавскъ (п.-т. ст. на мѣстѣ), влад. Исаакъ Грунляндъ, год. обор. 30.000 р., раб. 28. (Кошерный).

Пышковская гмина, им. Боржимовице (п.-т. ст. Черневицы—9 в.), вл. Каз. Пясчинскій, упр. Мацѣй Шалей.

Смиловицкая гмина, дер. Пустки (п.-т. ст. Черневицы—$^1/_2$ в.), влад. Стан. Гурновскій, год. обор. 9.000 р., раб. 3.

Фальборжская гмина, ус. „Бугай“ (п.-т. ст. Брестъ-Куявскій на мѣстѣ), вл. Ферд. Бомъ и К-о, год. об. 82.000 р., раб. 20.

Чулки.

Г. Влоцлавскъ (поч.-тел. ст. на мѣстѣ), вл. Сал. Германъ, год. обор. 25.000 р., раб. 30.

ЯРМАРКИ и БАЗАРНЫЕ ДНИ.

Гор. Влоцлавскъ.

По четвергамъ послѣ праздн. Богоявленія Господня.—Св. Іоанна Божія,—Св. Доминика,—Рождества Пресв. Богородицы,—Св. Леонарда; по вторникамъ послѣ Св. Станислава.

Базарные дни по вторникамъ и пятницамъ.

Гор. Брестъ-Куявскій.

Послѣ пр. новаго года, т. е.: 1) послѣ 19 декабря (1 января); 2)—Св. Валентія 1/14 февраля; 3) передъ Св. Станиславомъ 25 апрѣля (8 мая); 4) послѣ Св. Юзефа Калясантія 22 іюня (4 іюля); 5) — Св. Стефана 20 августа (2 сентября) и 6)—Всѣхъ Святыхъ 19 октября (1 ноября).

Базарные дни по вторникамъ еженедѣльно.

Пос. Коваль.

Ярмарки по средамъ (по нов. стилю) послѣ пр. Св. Войцѣха, передъ Яномъ Крестителемъ, послѣ Св. Якуба, послѣ Рожденія Пресвятой Дѣвы Маріи, послѣ Св. Урсули и передъ Св. Николаемъ. Ярмарочный оборотъ 6.000 руб. Главные предметы торговли: скотъ и съѣстные припасы.

Пос. Любень.

По понедѣльникамъ послѣ Богоявленія Господня, Благов. Пресвятой Богородицы, Св. Тройцы, Св. Бартломея, Всѣхъ Святыхъ и Св. Люціи.

Базарные дни по понедѣльникамъ черезъ каждые двѣ недѣли: привозъ на 20.000 р., продажа до 10.000 р.

Пос. Любранецъ.

Во вторникъ послѣ Св. Юліи. По понедѣльникамъ: послѣ пр. Св. Алексѣя, — Св. Власія,—Свв. Петра и Эмиліана,—Св. Леонарда,—Вербнаго воскресенія. Главные предметы торговли: рогатый скотъ, свиньи, зерн. хлѣбъ, домашняя посуда, обувь и одежда.

Базарные дни по понедѣльникамъ черезъ каждые четыре недѣли.

Пос. Ходечъ.

По средамъ послѣ пр. Срѣтенія Господня,—Св. Іосифа, передъ пр. Св. Филиппа, послѣ пр. Св. Доминика,—Св. Ядвиги, передъ пр. Св. Томаша, Главн. предм. торговли: рогатый скотъ и свиньи.

Базарные дни два раза мѣсяцъ по средамъ.

ОБЩЕСТВА и СОЮЗЫ.

Влоцлавское пожарное изъ охотниковъ общество. Предс. Карлъ Потржебовскій. Нач. пожарной команды Болесл. Штейнеръ; помощн. Георгій Боянчикъ.

Отдѣленіе Варшавскаго гигіеническаго общества въ гор. Влоцлавскѣ. Предсѣд. влоцлавскій город. врачъ Максимиліянъ Цертовичъ. — Христіанское общество рабочихъ св. Станислава епископа въ г. Влоцлавскѣ. Патронъ общества Викарій Влоцлавскаго р.-к. прихода кс. Келлеръ. — Христіанское общество польскихъ ремесленниковъ и промышленниковъ св. Іосифа въ г. Влоцлавскѣ. Предсѣд. общ. Тад. Гутовскій. — Общество взаимной помощи Влоцлавскихъ ремесленниковъ. Предсѣд. Каз. Рембелинскій.—Куявскій отдѣлъ польскаго общества отечествовѣдѣнія въ гор. Влоцлавскѣ. Предсѣд. Ант. Бышевскій.—Отдѣленіе польскаго общества работниковъ желѣзнаго промысла въ гор. Влоцлавскѣ. Предсѣд. Францъ Крупинскій.—Влоцлавское Музыкально-драматическое общество. Предсѣд. Карлъ Потржебовскій.—Общество помощи одеждою бѣднымъ г. Влоцлавска. Предсѣд. Евл. Новикова.—Товарищество библіотеки и читальни имени Адама Мицкевича въ г. Влоцлавскѣ. Предсѣд.

Ядв. Лянгевичъ.—Влоцлавскій охотничій кружокъ любителей спортивной охоты. Предсѣд. Іосифъ Сѣдлецкій. — Влоцлавское потребительское общество „Совмѣстный трудъ“. Предсѣд. Теоф. Квятковскій.—Влоцлавское общество потребителей „Куявская спулка“. Предсѣд. Алдръ Гурскій.—Влоцлавское общество пособія бѣднымъ евреямъ. Предсѣд. Іосифъ Гольдъ. — Отдѣленіе общества сельско-хозяйственныхъ труженниковъ въ г. Влоцлавскѣ. Предсѣд. Ант. Бышевскій.—Общество попеченія надъ воспитанниками частныхъ начальныхъ училищъ въ гор. Влоцлавскѣ. Предсѣд. кс. Янъ Кабата.—Влоцлавское общество потребителей „Единство“. Предсѣд. Андрей Яновскій.—Влоцлавское общество потребителей „Самооборона“. Предсѣд. Михаилъ Боянчикъ.—Отдѣленіе польскаго эсперантскаго общества въ г. Влоцлавскѣ. Предсѣд. ветерин. врачъ Ипполитъ Шокальскій.—Общество потребителей рабочихъ на фабрикѣ цикорія подъ фирмою „Ферд. Бомъ и К-о“ въ г. Влоцлавскѣ. Предсѣд. Игн. Постольскій. — Общество взаимной научно - образовательной помощи служащихъ на В.-В. ж. д. „Единство“. Предсѣд. Шимонъ Райца. — Отдѣленіе профессіональнаго общества каменьщиковъ „Лончность“. Предсѣд. Францъ Дзержановскій.—Влоцлавскій приходскій католическій союзъ. Предсѣд. Игнатій Постольскій.—Влоцлавское гребное общество. Предсѣдатель врачъ Іосифъ Савицкій. — Влоцлавское общество взаимнаго кредита Предсѣд. Людв. Бауэръ. — Влоцлавское общество взаимнаго кредита промышленности и торговли. Предсѣдатель Максъ Чаплинскій.—Влоцлавское ссудо - сберегательное товарищество Предсѣд. Ант. Квятковскій. — Влоцлавское общество пособія бѣднымъ. Предсѣд. кс. Янъ Сливинскій. — Ссудо-сберегательное товарищество Влоцлавскихъ ремесленниковъ и мелкихъ торговцевъ. Предсѣд. Максъ Вассерцугъ. — Частное механо-гимнастическое заведеніе. Влад. Густавъ Мочарскій.—Общество женщинъ совмѣстнаго труда р.-к. вѣроисповѣданія въ г. Влоцлавскѣ. Предсѣд. Франциска Раковская.

Ковальское пожарное изъ охотниковъ общество. Предс. Стансл. Тыборовскій. Нач. ком. Меч. Глуховскій; пом. Стансл. Пясчинскій.—Общество пособія бѣднымъ христіанамъ, въ п. Коваль. Предс. кс. Игн. Збироховичъ и зав. библіот. общ. Августъ Яржембскій.

Общество потребителей „Мелочный союзъ“, въ дер. Грабково. Предсѣд. Войцѣхъ Хабасинскій.

Пржедечское пожарное изъ охотниковъ общество. Предс. общ. Каз. Ержмановскій. Нач. ком. Стеф. Рыбицкій; пом. Адамъ Рожанскій.

Сельско-хозяйственный кружокъ „Ланя“, въ дер. Пышково. Предсѣд. Ант. Олейничакъ.

Пожарное изъ охотниковъ общество, въ д. Пояски. Предсѣд. Тад. Буссе. Нач. ком. (вакансія); пом. Стансл. Шульцъ.

Крушинскій земледѣльческій сельско-хозяйственный кружокъ. Предсѣд. Ѳаддей Финдейсенъ.

Общество потребителей „Куявская Звѣзда“, въ д. Гумлинъ. Предсѣд. Адольфъ Пилиховскій.

Общество потребителей „Захента“, въ дер. Никоновъ. Предсѣд. Юзефъ Засада.

Общество потребителей „Молочная“, въ дер. Смиловице. Предсѣд. Францъ Стасякъ.

Профессіональное общество рабочихъ свекло-сахарныхъ заводовъ въ губерніяхъ Ц. П., на Брестъ-Куявскомъ свекло-сахарномъ заводѣ.

Сельско-хозяйственный кружокъ, въ дер. Глизново. Предс. Викен. Зелинскій.

Сельско-хозяйственный кружокъ „Стржижки“, въ дер. Стржижки. Предсѣд. Іос. Коралевскій.

Сельско-хозяйственный кружокъ, въ пос. Ходечъ. Предсѣд. Іос. Палюшкевичъ. — Общество потребителей „Спулка Ходецка“, въ п. Ходечъ. Предсѣд. Стеф. Отто.

ГОСТЫНИНСКІЙ УѢЗДЪ.

Гостынинское Уѣздное Управленіе.

(Гор. Гостынинъ, почт.-тел. ст. на мѣстѣ, жел. дор. ст. Кутно, В.-В. ж. д., 23 вер.).

Начальникъ уѣзда, сс. князь Ѳед. Никл. **Оболенскій**; помощники его: по полиц. дѣл. (онъ же нач. земск. стр.), шт.-к. Ѳеоф. Кирилл. **Островскій**; по адм.-хоз. дѣл., нч. Алдръ Ив. **Кротковъ**; дѣлопроизводители: по полицейск. дѣл., прапорщ. запаса Ив. Ив. **Коишевскій**; по городск. дѣл., гс. Алдръ Владм. **Гавриловъ**; по финанс. дѣл., нч. Андрей Осип. **Сенскій**; секретарь, нч. Вацл. Адам. **Визгеръ**; секвестраторъ гс. Мих. Евст. **Мордасъ-Жилинскій**; архиваріусъ, журнал. и экспед., нч. Осипъ Станисл. **Ставицкій**; канц. чиновн. кр. Рейнг. Густ. **Дальманъ**; уѣздный врачъ, кс. Карлъ Леопольд. **Подбѣльскій**; уѣздный ветеринаръ, кс. Максим. Осип. **Подольшинскій**; уѣздн. инжен. и архит., ттс. Меч. Адам. **Яголковскій**; кондукторъ шосс. дор., нч. Стеф. Марцин. **Свидерскій** (всѣ гор. Гостынинъ).

Гостынинское Уѣздное по воинской повинности Присутствіе.

Предсѣдатель — начальникъ уѣзда; члены по должности: комиссаръ по крестьян. дѣламъ, начальникъ земской стражи; члены по выборамъ: Ѳома Феликс. **Гигерсбергеръ** (ф. Скржаны); Осипъ Шим. **Нитковскій**; завѣдыв. дѣлопроизв., кскр. Владсл. Як. **Вишневскій** (оба г. Гостынинъ).

Гостынинскій уѣздный совѣтъ общественнаго призрѣнія.

Предсѣдатель — начальникъ уѣзда; члены по должности: помощникъ начальника уѣзда, уѣздный врачъ; члены по выборамъ: пасторъ Филиппъ Филип. **Шмидтъ**, городской врачъ, нч. Янъ Гвидон. **Подковинскій**, членъ-дѣлопроизводитель прап. зап. Ив. Ив. **Коишевскій** (всѣ гор. Гостынинъ).

Комиссаръ по крестьянскимъ дѣламъ.

Гостынинскаго и Кутновскаго уѣздовъ, сс. Алдръ Матв. **Вержиковскій** (г. Кутно), письмоводит. нч. Эдм. Ант. **Поморскій.**

Страховой оцѣнщикъ Гостынинскаго уѣзда.

Страх. оц. II разр. ка. Юл. Ив. **Езіоранскій;** помощ. его, нч. Зин. Лукьян. **Казаковъ;** письмов. кр. Влад. Яковл. **Щепанскій.**

Жандармское управленіе Влоцлавскаго, Нешавскаго и Гостынинскаго уѣздовъ.

Начальникъ жандарм. управл., ротм. Никл. Ив. **Емановъ** (г. Влоцлавскъ).

Магистратъ гор. Гостынина.

Бургомистръ, ка. Каз. Франц. **Гильхенъ;** кассиръ, нч. Ив. Франц. **Марцинковскій;** и. д. секретаря Ферд. Ферд. **Брокопъ;** секвестраторъ, нч. Юльянъ Осип. **Мрозовичъ;** лавники: Адол. Юльюш. **де-Іоне** и Теод. **Войташевскій;** члены кварт. депутаціи: Эдуардъ Богум. **Денгель,** Адольфъ Богум. **Людвикъ,** Іос. Павл. **Новогурскій;** гор. повивальн. бабка Казим. Фел. **Косковская.**

Гостынинскій божничный дозоръ: раввинъ Дав. Давид. **Сильманъ;** члены: Мош. Эльяш. **Домбъ,** Иц. Маер. **Гольдманъ.**

Магистратъ гор. Гомбина.

(Почт. ст. на мѣстѣ, телегр. ст. Гостынинъ—10 в., жел. дор. ст. Пнево, В.-В. ж. д.—24 в.).

Бургомистръ, кр. Марц. Матв. **Винницкій;** кассиръ, нч. Валентій Игнат. **Янковскій;** секретарь, нч. Авр. Як. **Барайшевскій;** секвестраторъ, нч. Вацл. Леонард. **Жандаровскій;** лавники: Вильг. Петр. **Вейхтъ** и Войц. Франц. **Мрочковскій;** члены кварт. депутаціи: Том. Игн. **Жабинскій;** городской врачъ, ка. Викен. Фел. **Пенкаля,** городской ветеринаръ, ка. Феликсъ Павл. **Свеншковскій.**

Гомбинскій божничный дозоръ: раввинъ, Люзеръ **Злотникъ;** члены: Лаз. Герш. **Выспа,** Шая Абр. **Тайфельдъ,** Борухъ Зелик. **Гольберъ.**

Гминныя управленія.

Добржиковская гмина (д. Добржиковъ А, почт. ст. Гомбинъ—9 вер., телегр. и жел.-дор. ст. Пнево, В.-В. ж. д.—35 в.). Войтъ, Андр. Франц. **Мячковскій;** кандидатъ, Янъ Юзеф. **Свитекъ;** писарь, Влад. Игнат. **Рутковскій.**

Добржиковская сеудо-сберегательная касса. Предсѣд., Пав. Ян. **Опасинскій**; членъ, Янъ Юз. **Свитекъ**; касс Люд. Сам. **Рацъ**.

Дуниновская гмина (д. Сочевка, п.-т. ст. дер. Дуниновъ, ж.-д. ст. Кутно, В.-В.—40 в.). Войтъ, Іос. Томаш. **Матчакъ**; канд., Янъ Войц. **Биньковскій**; писарь, Іос. Март. **Рембовскій**.

Дуниновская ссудо-сберегат. касса. Предсѣд., Ант. Ст. **Рокицкій**; членъ, Андр. **Мяскевичъ**; касс., Янъ Войц. **Биньковскій**.

Кернозская гмина (п. Кернозя, почт. ст. Санники—7 в., тел. и ж.-д. ст. Ловичъ, В.-В.—18 в.). Войтъ, Ант. **Коберецкій**; канд., Конст. **Щитинскій**; писарь, Никл. Конст. **Ваховскій**.

Кернозская ссудо-сберегательная касса. Предсѣд., Ант. **Коберецкій**; членъ, Шимонъ **Фудала**; кассиръ, Войц. **Озимекъ**.

Лонцкая гмина (д. Радзиве, почт.-тел. ст. Плоцкъ—1 в., жел.-дор. Кутно, В.-В. — 45 в.). Войтъ, Іос. Чесл. **Хойницкій**; канд. Баз. Варж. **Жултовскій**; писарь, Іос. Стан. **Маевскій**.

Лонцкая ссудо-сберегательная касса. Предс., Петръ Ян. **Смокъ**; членъ, Андр. Петр. **Мызя**; касс., Баз. Ваврж. **Жултовскій**.

Люценская гмина (д. Рогажевскъ, почт.-тел. ст. Гостынинъ—6 в., жел.-дор. ст. Кутно—29 в.). Войтъ, Яковъ Мат. **Цѣсневскій**; кандидатъ, Іос. Март. **Домбровскій**; и. д. писаря, Ив. Евстеф. **Мордасъ-Жилинскій**.

Люценская ссудо-сберегательная касса. Предсѣдатель, Іос. Март. **Домбровскій**; кассир., Войц. Бальц. **Осмолекъ**; членъ Игнат. Ян. **Ныцковскій**.

Пацынская гмина (д. Пацына, почт.-тел. ст. Жихлинъ—8 в., жел. дор. ст. Пнево В.-В. — 10 в.). Войтъ, Владсл. Ян. **Турскій**; кандидатъ, Валент. Марц. **Стемпнякъ**; писарь, (и. об.) Брон. **Жидово**.

Пацынская ссудо-сберегательная касса. Предсѣдатель, Стан. Стан. **Заіончковскій**; членъ, Як. Ваврж. **Мацякъ**; кассиръ, Янъ Андр. **Гаевскій**.

Ратайская гмина (д. Гута-Ратайская, почт.-тел. ст. Гостынинъ—4 в., жел. дор. ст. Кутно, В.-В.—27 в.). Войтъ, Андр. Ян. **Пышковскій**; кандидатъ, Юз. Игн. **Голомбіевскій**; и. д. писаря Адамъ Іосиф. **Марцинякъ**.

Ратайская ссудо-сберегательная касса. Предсѣдатель, Андр. Ян. **Пышковскій**; членъ, Ром. Феликс. **Гигерсбергеръ**; кассиръ, Юз Франц. **Козаковскій**.

Санникская гмина (д. Санники, почт. ст. на мѣстѣ, тел. жел.-дор. ст. Ловичъ, В.-В.—25 в.). Войтъ, Петръ Ян. **Сконечный**; канд. Ант. Мих. **Лисъ**; писарь, Юл. Валент. **Ружицкій**.

Санникская ссудо-сберегательная касса. Предсѣдатель, Мих. Игн. **Була**; членъ, Людв. Петр. **Кендзерскій**; кассиръ, Стан. Іос. **Гроховскій**.

Скржанская гмина (ус. Мочидла, почт.-тел. ст. Гостынинъ—5 в., жел.-дор. ст. Кутно В.-В.—28 в.). Войтъ Матв. Юл. **Хаимскій**; кандидатъ, Маріанъ Юзефовъ **Марцинякъ**; писарь (вакансія).

Скржанская ссудо-сберегательная касса. Предсѣдатель, Янъ Стеф. **Хмѣлецкій**; членъ, Юз. Ант. **Цѣсельскій**; кассиръ, Юл. Франц. **Чапіевскій**.

Слубицкая гмина (д. Слубицы, почт. ст. Санники—5 в., тел. и жел.-дор. ст. Ловичъ В.-В.—27 в.). Войтъ, Янъ Войц. **Бегель**; кандидатъ, Осипъ Людов. **Бартосякъ**; и. о. писаря, Томашъ Бенедик. **Малейко**.

Слубицкая ссудо-сберегательная касса. Предсѣдатель, Іос. Францъ **Шипржакъ**; кассиръ, Юз. Ян. **Малейка**; членъ, Мих. Мац. **Ольковичъ**.

Чермнская гмина (д. Юлишевъ, почт. ст. Гомбинъ—9 в., тел. Пнево В.-В.—28 в.). Войтъ, Лавр. Мац. **Цѣслякъ**; кандидатъ, Ант. Ян. **Кобусъ**; писарь, Чесл. Осип. **Данелевскій**.

Чермнская ссудо-сберегательная касса. Предсѣдатель, Фел. Ян. **Нейманъ**; членъ, Янъ Ян. **Висневскій**; кассиръ, Лаврентій Ос. **Залевскій**.

Щавинская гмина (д. Щавинъ-Костельный, почт. ст. Гомбинъ—10 в., тел. г. Гостынинъ—14 в., жел.-дор. Пнево В.-В.—18 в.). Войтъ, Андр. Ант. **Корыцкій**; кандидатъ, Ѳома Андр. **Чапскій**; писарь, Вацл. Теоф. **Совинскій**.

Щавинская ссудо-сберегательная касса. Предсѣдатель, Андр. Ант. **Корыцкій**; членъ, Андр. Казим. **Бембениста**; кассиръ, Марц. Ян. **Станиславскій**.

Почтово-телеграфныя конторы и отдѣленія.

Гостынинская почтово-телеграфная контора. Начальникъ конторы, нс. Ѳома Ѳом. **Ковальскій**; чиновникъ V разр., кр. Францъ Евстаф. **Жилинскій**; чиновники VI разр.: нч. Влад. Теофил. **Шпадерскій**, нч. Владисл. Филип. **Вашкевичъ**; надсмотрщикъ низшаго оклада, нч. Янъ Руд. **Турлинскій**.

Гомбинское почтово-телеграфное отдѣленіе. Начальникъ отдѣленія, нч. Августинъ Люціан. **Пуржицкій**; чиновникъ VI разр., нч. Бол. Ант. **Янковскій**.

Санникское почтовое отдѣленіе (с. Санники, тел. Ловичъ В.-В.—25 в.). И. д. начальника отдѣленія, нч. Никл. Степанов. **Луценко**.

Дуниновское почтово-телеграфное отдѣленіе. Начальникъ отдѣленія, гс. Сильвестръ Яковл. **Антонюкъ**; чиновникъ VI разр., нч. Тадеушъ Стан. **Юзвякъ**.

МИНИСТЕРСТВО ТОРГОВЛИ И ПРОМЫШЛЕННОСТИ.

Фабричный инспекторъ по общ. и техн. надзору, инж. технологъ В. В. **Успенскій** (Варшава, Нововейская 18А, принимаетъ по пятницамъ съ 10—2 дня).

МИНИСТЕРСТВО ФИНАНСОВЪ.

Податной инспекторъ Кутновско-Гостынинскаго уч., тс. Фаддей Алдр. **Выржиковскій** (г. Кутно).

Гостынинское казначейство.

Казн. кс. Ант. Ант. **Моравскій**, ст. бухгал. кс. Василій Моисеевичъ **Сварика**, кас. I раз. нч. Макс. Петр. **Вашкевичъ**, бухгал.: 1 разр. гс. Авр. Виктор. **Стружицкій**, бухг. 2 разр., нч. Адамъ Юльянов. **Чапевскій**, канц. чинов. нч. Станисл. Ос. **Опатчикъ**.

Варшавско-Сѣдлецкое акцизное управленіе.

8 участокъ, 3 округа. Мл. помощн. надз. ттс. В. К. **Кириловъ** (г. Гостынинъ). Въ районъ уч. входятъ: г. Гостынинъ и гмины: Дуниновъ, Люценъ, Скржаны, Ратае и Щавинъ; къ 8 уч. мл. шт. контрол. гс. Ѳедоръ **Ганныткевичъ** (Старо-Заборовскій, винокур. завод.).

9 участокъ, 3 округа. Ст. помощн. надз. нс. Евг. Ник. **Соколовскій** (г. Гомбинъ). Въ районъ округа входятъ: г. Гомбинъ, пп. Кернозя, Осмолинъ и гмины: Кернозя, Санники, Слубице, Чермно, Пацына, Лонцкъ и Добржиковъ; мл. шт. контролеръ гс. Іосифъ **Войткупъ** (г. Гомбинъ); мл. нешт. конрол. нч. Антонъ **Винклеръ** (Санники).

МИНИСТЕРСТРО ГОСУДАРСТВЕННЫХЪ ИМУЩЕСТВЪ.

Гостынинское лѣсничество.

(Ус. Веселка, почт. тел. ст. Сочевка).

Лѣсничій, ка. Петръ Никл. **Августиновичъ**. Помощники его: лѣсн. конд. Ник. Апол. **Книшевскій**, Бор. Павл. **Сергѣевъ**.

МИНИСТЕРСТВО ЮСТИЦІИ.

Товарищъ прокурора Варшавскаго окружнаго суда: 9 уч. нс. Алдръ Алдр. **Терейковскій** (г. Кутно), судебный слѣдов. Гостынинскаго уѣзда, ка. Адамъ Григ. **Меликъ-Парсадановъ**, и. д. судебн. пр. окружн. суда, VIII уч. Максимъ **Франишинъ** (г. Влоцлавскъ).

Съѣздъ мировыхъ судей II-го округа Варшавской губерніи.

(См. Влоцлавскій уѣздъ).

Мировой судья Гостынинскаго уѣзда, ка. Никол. Алдров. **Ивановъ**; нотаріусы при ипоч. канц. мир. судьи: Богд. Ѳом. **Ковалевскій** (г. Гостынинъ), Владисл. Войц. **Дзевульскій** (гор. Гомбинъ), секретарь ипот. отд. Эразмъ Ѳерд. **Заграйскій**, судебный приставъ Войцѣхъ Казимир. **Май**. Частные повѣренные, состоящіе при мировомъ съѣздѣ: Март. Львов. **Лендзіонъ**, Ант. Ив. **Плихтовичъ**, Фел. Фел. **Пржибыльскій** (всѣ гор. Гостынинъ), Вацл. Игн. **Клоссовскій** (гор. Гомбинъ), Владм. Никиф. **Желчукъ** (дер. Санники). Ст. Ив. **Хвиловичъ** (Бр.-Куявскій).

Гминные суды Гостынинскаго уѣзда.

1-го округа (гор. Гостынинъ, п.-т. ст. на мѣстѣ). Судья Сигизм. Адам. **Еленевскій**; писарь, Ос. Ст. **Зембицкій**.

2-го округа (г. Гомбинъ, почт. на мѣстѣ, тел. Пнево ж. д.—24 вер.). Судья Владсл. Іос. **Кронковскій**, писарь, Андр. Ст. **Клопецкій**.

3-го округа (д. Санники, почт. на мѣстѣ, тел. Ловичъ В.-В. ж. д. 25 в.). Судья Мих. Генр. **Натансонъ**, писарь, Ян. Андр. **Радванскій**.

ВОЕННОЕ ВѢДОМСТВО.

Воинскій нач. Влоцлавскаго, Гостынинскаго, Кутновскаго и Нешавскаго уѣздовъ, пдплк. Мих. Іустин. **Ржанниковъ** (см. Кутновскій уѣздъ).

МИНИСТЕРСТВО НАРОДНАГО ПРОСВѢЩЕНІЯ.

Гостынинская 8 кл. гор. част. мужская гимназія, директоръ—кс. Ив. Ѳед. **Голубовскій**, законоучители: правосл. исп. свящ. Евг. **Любомудровъ**, р.-к. кс. Ѳома Ив. **Гайны**, евангпаст. Филиппъ Филипп. **Шмидтъ**, препод. русс. яз. и исторіи нч. Пав. Мих. **Охотскій**, сверхшт. уч. русс. яз. и исторіи Вас-Корнил. **Скопцовъ**, и. д. шт. уч. математ. Кондратъ Никл. **Фетисовъ**, препод. естеств. и геогр. Дм. Ив. **Литвиновъ**, и. д. уч. польск. яз. Люд. Аркад. **Хенцинскій**, учит. чистопис. и рисов. Петръ Петр. **Пономарьковъ**, учит. приготов. кл. и помощ. кл. наставн. Фридр. Густ. **Виттенбергъ**, письмовод. и и. д. пом. кл. наставн. Илья Лукьян. **Борейшикъ**; по найму: врачъ кс. Карлъ Леопольд. **Подбѣльскій**, учит.: гимнастики—шт.-кап. Ѳеофилъ Кирил. **Островскій**, пѣнія — Алдръ Пав. **Перелѣховъ**.

Гомбинское 4 кл. гор. уч., инспекторъ—нс. Алдръ Алдр. **Маценко**, законоучители: правосл. исповѣд. свящ. Евг. Варѳолом.

Любомудровъ, р.-к. — кс. Іоаннъ Адам. **Матулянисъ**, учителя: ка. Пав. Степ. **Мамоновъ**, Францъ Зенон. **Жилинскій**, Наталія Осип. **Высоцкая**, Андр. Андр. **Квятковскій**, врачъ ка. Викент. Феликсов. **Пенкаля.**

Инспекторъ народныхъ училищъ 1 района на Гостынинскій, Сохачевскій и Блонскій уѣзды, сс. Влад. Леонид. **Борисовъ** (гор. Гостынинъ).

Начальныя училища.

Городскія: Гостынинское муж. уч.—Фр. **Фабисинскій**, Ант. **Липинскій**, женское—Наталія **Лястъ**, Алдра **Нигулова**, общее—Эдуардъ **Виттенбергъ**, Густ. **Бемъ**, Гомбинское мужское 1 кл. уч. — Францъ Зенон. **Жилинскій**, 2-е однокл. нач. уч. Стан. **Янковскій**, женское — Марія Осип. **Шелепина**, общее — Люд. Ферд. **Эльгертъ**. Гминныя и сельскія: Боркское—Мих. **Нерендергъ**, Добржиковское—Ив. Варѳ. **Висневскій**, Ново-Дуниновское—Конст. **Насіоровскій**, Нѣмецко-Мокрское—Крист. **Кольмъ**, Кернозское—Степ. **Михаликъ**, Стемповское — Степ. **Богушъ**, Брвинское — Конст. **Бялы**, Воля-Брвининское — Эмиль **Бергъ**, Винцентовское—Чес. **Мотылинскій**, Дольне-Будское — Кароль **Фицке**, Заворское—Іос. **Елинская**, Поплацинское—Ив. **Чижевскій**, Радзивское—Фр. **Юрковскій**, Георгинтальское—Брон. **Баханскій**, Гейнлебенское—Іос. **Добросельскій**, Доннерфусское—Чесл. **Щепаникъ**, Ново-Веское — Францъ **Фаща**, Эмильяновское—Густ. **Виттенбергъ**, Каменское—Алдръ **Голясъ**, Липинское—Юзефъ **Бржезинскій**, Пацынское—Ром. **Люсъ**, Бялотарское—Стан. **Дарекъ**, Козицкое—Эдуаръ **Шиллеръ**, Рембовское—Эдуардъ **Хибовскій**, Хоенковское—Ирена **Паули**, Осмолинское пос.—Іос. Лавр. **Юрковскій**, Санникское—Брон. Валент. **Шиманскій**, частн. 1 кл. въ им. Санники, сод. влад. им. Дзевульскимъ, — Янъ **Сливовскій**, фабр. при сах. зав. „Санники" 1 кл.—Стеф. Франц. **Митарновская**, Нововесское—Адол. **Шульцъ**, Салкское—Север. Мар. **Сливеникъ**, Сѣракувское—Инор. **Бернацкій**, Скржанское — Каз. **Кусьмеркевичъ**, Зыцкое — Фрид. **Куссъ**, Петркувское—Іос. **Мицъ**, Слубицкое—Ив. **Мазинскій**, Нѣмецко-Вымыслинское—Вильг. **Шульцъ**, Польско-Віончеминское—Карлъ **Лидке**, Садовское—Руд. **Лидке**, Чермновское — (вакансія), Оссовское — Викт. **Пароль**, Трембское—Янъ **Качеровскій**, Щавинское—Сиг. **Собоцинскій.**

Евангелическіе канторатьі. Грабско-Нѣмецкій кантор.—Людв. Богдан. **Дерингъ**, Трошинско-Нѣмецкій частный еванг. кантор.—Самуилъ Вильг. **Бервальдъ**, Нововейскій еванг.-аугсб. кантор.—Крист. **Малишевскій**, Нѣмецко-Мокрскій еванг.-аугсб.

кантор. — Крист. **Кольмъ**, Воля-Брвилинскій кантор. — Эмиль **Бергъ**, Долоне-Будскій кантор.—Карлъ **Фицке**, Львовскій еванг. кантор. нач. уч.— Март. **Ниренбергъ**, Польско-Віончеминскій кантор. при уч.—Карлъ **Лидке**, Садовскій кантор. при уч.— Руд. **Лидке**, Свинярскій кантор.—**Линднеръ**, Голасевскій еванг. кантор.—Адольфъ **Гассенрикъ**.

Духовное вѣдомство.

Римско-католическое духовенство: Гостынинскій деканатъ. Настоятели приходовъ: ксендзы: Бялотарекъ — Маріанъ **Янковскій**, Гомбинъ—Янъ **Матулянисъ**, Гостынинъ—Эдуардъ **Щодровскій**, Юзефъ **Питасъ** и Томашъ **Гайны**, Добржиковъ—Сильв. **Галецкій**, Дуниновъ—Меч. **Козаковскій**, Зыцкъ—Конст. **Погоржельскій**, Кернозя—Люд. **Пинакевичъ**, Люшинъ—Стансл. **Голашевскій**, Осмолинъ—Каз. **Гилль**, Пацына—Стансл. **Собчакъ**, Радзиве—Эдвардъ **Зегартъ**, Санники—Людв. **Моцарскій**, Соколовъ—Юзефъ **Подбѣльскій**, Солецъ — Юзефъ **Радзюкинасъ**, Суссержъ — Аппол. **Качинскій**, Трембки — Францъ **Хоинскій**, Чермно—Кацперъ **Квятковскій**, Ямно—Бол. **Валевскій**.

Протестантское духовенство. Гостынинскій еванг.-аугсбургскій приходъ—пасторъ Фил. Филип. **Шмидтъ**, Гомбинскій еванг.-аугсбургскій приходъ пасторъ Өед. Густ. **Кунцманъ**.

Больницы и пріюты.

Гостынинскій городской пріемный покой и амбулаторія, завѣд. д-ръ Янъ Гвидон. **Подковинскій**.

Дѣтскіе пріюты: на сах. зав. Модель, на 40 дѣт., попеч. Владсл. **Любинскій**, завѣд. Леокадія **Какетъ**; въ им. Лютинъ, на 56 д., попеч. Софія **Годлевская**, завѣд. Марія **Козельская**; въ им. Санники, попеч. Антонина **Дзевульская**, завѣд. Ядвига **Русецкая**; въ фольв. Студзенецъ, на 30 д., попеч. Весл. **Скаржинскій**, завѣд. Софія **Василевская**; въ фольв. Слубице, попеч. Карлъ **Гржибовскій**, завѣд. Юзефа **Малковская**.

А п т е к и.

Гор. Гостынинъ—влад. Янъ **Маіеръ**; *гор. Гомбинъ*—влад. Ром. **Бархвицъ**; *Радзиве*—влад. Мац. **Гонсецкій**, упр. Алдръ **Волошинскій**; *д. Санники* — вл. Вацл. **Стельмащикъ**.

Вольнопрактикующіе врачи, ветеринары и фельдшера.

Север. Алдр. **Гржибовскій** (г. Гомбинъ).

Фельдшера: Эфр. **Самулевичъ** (г. Гомбинъ); Владсл. **Грущинскій** (г. Гостынинъ); Том. **Сломковскій** (п. Кернозя); Стансл. **Видзынскій** (д. Модель); Леоп. **Саушеръ** (с. Санники); ветер. фельдш. Янъ **Висьневскій** (с. Санники).

ЧАСТНОВЛАДѢЛЬЧЕСКІЯ ИМѢНІЯ.

Добржиковская гмина.

Токары, вл. Іос. Лейдикейтъ, (п.-т. Гомбинъ—8 в.).

Дуниновская гмина.

Дуниновъ съ фол. Дуниновъ Нов., Дуниновъ Стар., Сродонь, Каміонъ, вл. бар. Альб. Ике-Дуниновскій, (п.-т. Дуниновъ).

Кернозенская гмина.

Воля-Стемповская, вл. Ст. Годлевскій, аренд. Владсл. Литынскій, (почт. Ст. Санники—6 в., тел. Пнево—11 в.).
Длуге, вл. Густ. Герляхъ, (п.-т. Пнево—8 в.).
Кернозя, вл. Влад. Вещинскій, (почт. Санники — 7 вер., тел. Ловичъ—13 вер.).
Стемповъ, вл. Ст. Годлевскій, (п.-т. Пнево—7 вер.).
Черневъ, вл. гр. Островская, (п. Санники—10 в., т. Ловичъ—15 в.).

Лонцкая гмина.

Брвильно и Лонцкъ (маіоратъ), вл. Никл. де-Фурманъ, (п.-т. Гостынинъ—12 вер.).
Кошеловка, вл. Отто Кестнеръ, (п.-т. Гомбинъ—4 в.).
Цѣхомицы, вл. Генр. Даутеръ, (п.-т. Гомбинъ—5 в.).

Люценская гмина.

Люцень, вл. гр. Елена Коганъ, (п.-т. Гостынинъ—6 в.).

Пацынская гмина.

Люшинъ, вл. Софія Годлевская, (п.-т. Жихлинъ—8 в.).
Модель, вл. Игн. Невяровскій, (п.-т. Жихлинъ—12 в.).
Конты, вл. Здзисл. Чарновскій, (п.-т. Жихлинъ—8 в.).
Слупъ, вл. Ст. Фрейлихъ, (п.-т. Жихлинъ—10 в.).
Топольно, вл. Марія Копель, (п.-т. Жихлинъ—4 вер.).

Санникская гмина.

Санники, вл. Стеф. и Ант. Дзевульскіе, (почт. ст. на мѣстѣ, тел. Гомбинъ—12 в.).

Скржанская гмина.

Осины, вл. Сиг. Еленовскій, (п.-т. Гостынинъ—8 в.).
Скржаны, вл. Ѳома Гигерсбергеръ, упр. Ив. Ижицкій, (п.-т. Гостынинъ—6 в.).

Сѣракувекъ, вл. Стан. Мирославскій, (п.-т. Гостынинъ—8 в.).
Сѣраковъ, вл. н-ки фонъ-Трескова, (п.-т. Кутно—14 в.).

Слубицкая гмина.

Зыцкъ, (подуховн.), вл. А. Петровъ, аренд.: С. Россилъ и Ф. Ляндовскій, (п. ст. Санники—7 в., т. Ловичъ—29 в.).
Слубицы, вл. Карлъ Гржибовскій, (почт. ст. Санники—6 вер., тел. Гомбинъ—15 в.).
Студзенецъ, вл. Веславъ Скаржинскій, (почт. ст. Санники—6 вер., тел. Гомбинъ — 13 вер.).

Щавинская гмина.

Валишевъ, вл. Стан. Вик. Чарноцкій, (п.-т. Гомбинъ—6 в.).
Воля-Трембская, вл. Генр Козьминскій, (п.-т. Жихлинъ—12 в.).
Добровъ, вл. Андр. Пясчинскій, (п.-т. Жихлинъ—9 в.).
Каменецъ, вл. Каз. Глинскій, (п.-т. Жихлинъ—7 в.).
Кошелевъ, вл. Влад. Кронковскій, (п.-т. Гомбинъ—3 в.).
Перишевъ, вл. Ос. Гроссеръ, (п.-т. Жихлинъ—9 в.).
Раковъ-Свѣцкій, вл. Ант. Войцѣховскій, (п.-т. Жихлинъ—5 в.).
Раковъ-Оржеховый, вл. Карлъ Гржибовскій, (п.-т. Жихлинъ—6 в.).
Раковецъ, вл. Карлъ Гржибовскій, (п.-т. Жихлинъ—2 в.).
Сусержъ, вл. Владсл. Скаржинскій, упр. Андр. Бретесъ, (п.-т. Жихлинъ—13 в.).
Скржешевы, вл. Карлъ Гржибовскій, (п.-т. Жихлинъ—2 в.).
Ставъ, вл. Стеф. Фел. Закржевскій, (п.-т. Гомбинъ—5 в.).
Трембки, вл. Мих. Натансонъ, (п.-т. Жихлинъ—10 в.).
Щавинъ-Костельный, вл. Влад. Вал. Гарчинскій, упр. Стеф. Вильскій, (п.-т. Гомбинъ—9 в.).

ФАБРИКИ и ЗАВОДЫ.

Винокуреніе и очистка спирта.

Лонцкая гмины, сел. Лонцкъ (почт.-тел. ст. Гостынинъ—12 в.), вл. Григ. де-Фурманъ, дир. Іос. Хаймановскій, год. об. 38.000 р., раб. 6.

Люценская гмина, сел. Люцень, (п.-т. ст. Гостынинъ—6 в.), вл. Елена Коганъ, упр. Каз. Лысаковскій, г. об. 20.000 р., раб. 8.

Пацынская гмина, сел. Люшинъ (п.-т. ст. Жихлинъ—17 в.), вл. Софія Годлевская, упр. Юзефъ Возницкій, г. об. 35.000 р., р. 4.

Ратайская гмина, сел. Заборовъ-Стары (п.-т. ст. Кутно—9 в.), вл. Ив. Бардзинскій, упр. Э. Садовый, г. об. 25.000 р., раб. 7.

Скржанская гмина, сел. Скржаны (п.-т. ст. Гостынинъ—8 в.), вл. Ѳома Гигерсбергеръ, винокуръ Іос. Бѣнецкій, год. об. 100.000 р., раб. 5.

Слубицкая гмина, сел. Слубицы (почт. ст. Санники—5 в., тел. Гомбинъ—15 в.), вл. Карлъ Гржибовскій, упр. Степ. Кубе, год. обор. 20.000 р., раб. 8.

Щавинская гмина, д. Трембки (п.-т. ст. Жихлинъ—10 в.), вл. Мих. Натансонъ, упр. Меч. Кубе, год. об. 20.000 р., раб. 8.

Газовые воды.

Гор. Гостынинъ (п.-т. ст. на мѣстѣ), влад. Як. Ванда, год. об. 5.000 р., раб. 4.

Земледѣльческія орудія.

Гор. Гомбинъ (п.-т. ст. на мѣстѣ), влад. Владсл. Олембскій, год. обор. 3.000 р., раб. 2.

Кирпичъ.

Лонцкая гмина, фол. Гура (п.-т. ст. Плоцкъ—5 в.), влад. Григ. де-Фурманъ, зав. Войц. Каминскій, год. об. 20.000 р., раб. 36.

Кожевенные заводы.

Гор. Гомбинъ (п.-т. ст. на мѣстѣ), влад. Альб. и Ферд. бр. Шнейдеръ, год. обор. 200.000 р., раб. 30.

Гор. Гомбинъ (п.-т. ст. на мѣстѣ), влад. Март. Глегсинъ, год. обор. 40.000 р., раб. 10.

Гор. Гомбинъ (п.-т. ст. на мѣстѣ), влад. Морд. Жихлинскій, год. обор. 10.000 р., раб. 6.

Лѣсопильни.

Гор. Гостынинъ (п.-т. ст. на мѣстѣ), влад. Янк. Эпштейнъ и Ман. Беккеръ, год. обор. 15.000 р., раб. 8.

Гор. Гомбинъ (п.-т. ст. на мѣстѣ), влад. Стан. Мыстковскій, год. обор. 4.500 р., раб. 3.

Дуниновская гмина, дер. Дуниновъ (п.-т. ст. Дуниновъ), вл. бар. Карлъ Ике-Дуниновскій, год. об. 10.000 р., раб. 8.

Лонцкая гмина, с. Поплацинъ (п.-т. ст. Плоцкъ—6 в.), вл. Мош. и Людв. Гольде, упр. Іос. Зелигманъ, г. об. 58.000 р., раб. 22.

Маслобойни.

Скржанская гмина, д. Сѣраковъ (п.-т. ст. Гостынинъ—8 в.), вл. н-ки фонъ-Трескова, упр. Ад. Куцнеръ, г. об. 40.000 р., раб. 4.

Щавинская гмина, д. Трембки (п.-т. ст. Жихлинъ—10 в.), влад. Мих. Натансонъ, год. обор. 2.000 р.. раб. 3.

Мельницы.

Гор. Гомбинъ (п.-т. ст. на мѣстѣ), влад. Готл. Эске, год. обор. 2.800 р., рабоч. 1.

Гор. Гомбинъ (п.-т. ст. на мѣстѣ), влад. Конст. Левандовскій, год. обор. 2.800 р., раб. 1.

Скржанская гмина, ус. Пѣхота (п.-т. ст. Гостынинъ—1 в.), вл. Авг. Рудзинскій, г. об. 3.000 р., раб. 2. (улучш. сист. водян.).

Щавинская гмина, д. Трембки (п.-т. ст. Жихлинъ—10 в.), вл. Мих. Натансонъ, аренд. Шм. Бабе, г. об. 90.000 р., раб. 9 (паров.).

Лонцкая гмина, с. Цецомицы (п.-т. ст. Плоцкъ — 9 в.), влад. Генр. Даутеръ, год. обор. 100.000 р., раб. 18.

Сахаръ.

Пацынская гмина (п.-т. ст. Жихлинъ—8 в.), влад. торгов. общ. сахар. зав. „Санники", управл. Ант. Лацинскій, год. обор. 600.000 р., раб. 80.

Санникская гмина, сел. Санники (почт. ст. на мѣстѣ. тел. Гомбинъ—12 в.), влад. Акц. общ., дирек. Влад. Ковинскій, год. обор. 160.000 р., рабоч. 220.

Уксусъ.

Гор. Гомбинъ (п.-т. ст. на мѣстѣ), влад. Азр. Функенштейнъ, год. обор. 1.500 р., раб. 1.

Химическіе продукты.

Пацынская гмина, зав. „Сидоростенъ" (п.-т. ст. Жихлинъ—10 в.), влад. Эдуардъ Натансонъ, управ. Влад. Любинскій, год. обор. 30.000 р., раб. 3.

ЯРМАРКИ и БАЗАРНЫЕ ДНИ.

Гор. Гостынинъ.

1) 6/19 января (послѣ Св. Вероники), 2) 4/17 марта (послѣ Св. Гертруды, 3) 28 апрѣля (11 мая) (послѣ Св. Станислава), 4) 14/27 іюля (послѣ Св. Якова). 5) 24 ноября (7 декабря) (послѣ Св. Андрея) и 6) 1/14 декабря (передъ Св. Ап. Ѳомой); оборотъ каждой ярмарки отъ 30 до 45 тысячъ рублей. Главный предметъ продажи: лошади, рогатый скотъ и кустарныя издѣлія; 12 большихъ мѣсячныхъ торговъ, каждый изъ нихъ производится послѣ перваго числа каждаго мѣсяца.

Базарные дни еженедѣльно по вторникамъ и пятницамъ.

Гор. Гомбинъ.

По вторникамъ: передъ Сыропустною недѣлей, передъ Вербною недѣлей, передъ Вознесеніемъ Господнемъ, послѣ праздника „Божье Тѣло", послѣ Рождества Пресвятой Богородицы, передъ Св. Николаемъ.

Базарные дни, по четвергамъ еженедѣльно.

Дер. Дуниновъ-Новый.

Базарные дни по четвергамъ.

Пос. Кернозя.

29 декабря, 26 января, 30 марта, 6 іюля, 7 сентября и 30 ноября, во вторники ст. ст.; ярмарочный оборотъ отъ 4 до 6 тысячъ руб. Главные предметы продажи рогатый скотъ, лошади, обувь и мебель.

Базарные дни послѣ 28 числа каждаго мѣсяца по средамъ нов. стиля.

Пос. Осмолинъ.

По вторникамъ: 1) послѣ Св. Агнешки 8/12 января; 2) послѣ Св. Казимира 19 февраля (4 марта); 3) послѣ Св. Якуба 18 апрѣля (1 мая); 4) послѣ Св. Станислава 25 апрѣля (8 мая); 5) послѣ Св. Кандида 20 сентября (3 октября) и 6) послѣ Св. Мартина 29 октября (11 ноября). Главные предметы продажи и привоза: скотъ, домашняя посуда и одежда. Ярмарочный оборотъ отъ 10 до 15 тысячъ.

ОБЩЕСТВА и СОЮЗЫ.

Гостынинское пожарное изъ охотниковъ общество. Предс. Ром. Гигерсбергеръ. Начальн. ком. Владсл. Висьневскій, помощникъ его Янъ Марцинковскій.—Гостынинскій католическій союзъ. Предсѣд. наст. прихода (вакансія).

Гомбинское пожарное изъ охотниковъ общество. Предсѣд. Ром. Бархвицъ. Начальникъ команды Север. Алдр. Гржибовскій, помощникъ его Ферд. Шнейдеръ.—Сельско-хозяйственный кружокъ въ дер. Пацына. Предс. Теодоръ Жміевскій.

Санникскій сельско-хозяйственный земледѣльческій кружокъ. Предсѣд. Стеф. Адамецкій. — Общество потребителей „Свитъ“. Предсѣд. Стеф. Адамецкій.

ГРОЕЦКІЙ УѢЗДЪ.

Гроецкое Уѣздное Управленіе.

(Почт.—телегр. ст. на мѣстѣ, жел. дор. ст. Варшав а, 44 вер.)

Начальникъ уѣзда, гс. Григорій Николаев. **Закутинъ**; помощники его: по полиц. дѣл. (онъ-же начальн. земск. стражи), шт.-кап. Степ. Семен. **Драницынъ**, по админ.-хоз. дѣл., кр. Конст. Конст. **Ковалевскій**; дѣлопроизводители: по полиц. дѣл., нч. Троф. Алекс. **Лядскій**; по гор. дѣл., нч. Гиляр. Франц. **Ольшевскій**; по фин. дѣл., нч. Леонъ Франц. **Сухоцкій**; пом. дѣлопр. по полиц. дѣл., кр. Феликсъ Іосифов. **Котлинскій**; секретарь, ттс. Антонъ Ив. **Войдакъ**, секвестраторъ, гс. Антонъ Петр. **Шейбутъ-Дривульскій**; архив. экспед. и журн., нч. Ив. Райм. **Пушъ**; уѣздн. инж. архит., нч. Стеф. Владисл. **Амброжевичъ**; уѣздн. врачъ, нс. Мечисл. Осип. **Васѣвичъ**; уѣздн. ветерин., ттс. Апол. Войц. **Глуховскій**; уѣздн. фельдш. Ив. Стан. **Гржибовичъ**; уѣздн. ветерин. фельдш. Викен. Игн. **Гржибовскій**; кондукторъ шосс. дор., нч. Ант. Влад. **Мончарскій** (всѣ г. Гройцы).

Гроецкій арестный домъ: завѣдывающій нч. Владим. Ром. **Никифоровъ**.

Гроецкое уѣздное по воинской повинности Присутствіе.

Предсѣдатель — начальникъ уѣзда; члены по должности: коммисаръ по крестьян. дѣламъ, начальникъ земской стражи: члены по выборамъ: владѣл. им. Туровице Стан. Юльян. **Зелинскій** (дер. Туровице); влад. им. Коцишевъ – Зыгмун. Людов. **Раценцкій** (дер. Коцишевъ) и завѣд. дѣлопр. нч. Францъ **Ольшевскій** (г. Гройцы).

Гроецкій Уѣздный Совѣтъ Общественнаго Призрѣнія.

Предсѣдатель — начальникъ уѣзда; члены по должности: помощникъ начальника уѣзда, уѣздный врачъ; члены по выбо-

рамъ: влад. имѣнія Варненсы Софія **Суская**; дѣлопр. Гроецк. Уѣздн Упр., нч. Гил. Франц. **Ольшевскій**; секретарь Уѣздн. Упр. ттс. Ант. Ив. **Войдакъ**; попечитель благотворительныхъ завед. Стан. Викн. **Чекановскій**.

Коммисаръ по крестьянскимъ дѣламъ.

Гроецкаго уѣзда, сс. Вяч. Вяч. **Вольнеръ** (г. Гройцы); письм. гс. Генр. Ант. **Головня**.

Страховой оцѣнщикъ Гроецкаго уѣзда.

Страховой оцѣнщикъ II разр. ка. Ад. Ад. **Піотровскій**, помощн. его (вакансія); письмовод. нч. Ант. Влад. **Средницкій**.

Жандармское Управленіе Гроецкаго и Блонскаго уѣздовъ.

Начальникъ жандармск. управл., подполк. **фонъ-Поль** (Варшава).

Магистратъ гор. Гройцы.

Бургомистръ ка. Стан. Адольф. **Оржешковскій**; кассиръ, нч. Ив. Ив. **Феллеръ**; секретарь, нч. Вас. Леон. **Кротосюкъ**; секретарь по взыскной части, нч. Семен. Григор. **Здоровенко**; лавники: Люц. Теоф. **Гродзицкій**, Ант. Мих. **Яворовскій**; Берекъ Гершк. **Браунъ**; члены кварт. депутаціи: Ив. Адам. **Феллеръ**, Матеушъ Теоф. **Бетхеръ**, Як. Петр. **Жабицкій**;

Гроецкій божничный дозоръ: раввинъ, Эліяшъ Мошков. **Липшицъ**; члены: Янк. Шмул. **Клепфишъ**, Гершекъ Марк. **Фельдманъ**, Юдка Бинм. **Кершенбаумъ**.

Магистратъ гор. Варки.

(Почт. ст. на мѣстѣ, телегр. Гройцы—25 верстъ, жел. дор. ст. Гора-Кальварія, Гроецк. подъѣздн. пути—22 версты).

Бургомистръ, кскр. Брон. Иван. **Піорункевичъ**; кассиръ, нч. Фелик. Осип. **Смошевскій**; секретарь, нч. Фел. Юльян. **Янишевскій**; секретарь по взыск. части, Генр. Фелик. **Смошевскій**; гор. врачъ, Іос. Игн. **Кавецкій**; лавники: Ос. Ос. **Ширле**; Фр. Кацпр. **Венелекъ**, Иц. Фиш. **Конъ**; члены квартирн. депутаціи: Ос. Лавр. **Мончарскій**; Ал-ѣй Юз. **Гаевскій**; Ант. Андр. **Іодловскій**.

Варкскій божничный дозоръ: раввинъ, Мордка Эльевъ **Зильберштейнъ**; члены: Менд. Андзел. **Верцхайзеръ**, Беніам. Іоск. **Розенталь**, Израиль Мошковъ **Фельдманъ**.

Гминныя Управленія.

Блендовская гмина (п. Блендовъ, почт. ст. на мѣстѣ, телегр. Гройцы—16 вер., жел.-дор. ст. Жирардовъ, В.-В. ж. д.—

35 вер.). Войтъ, Стан. Мих. **Дуткальскій**; кандидатъ, Янъ Вален. **Каламанскій**; писарь, Леонъ Бартлом. **Сокольникъ**.

Блендовская ссудо-сберегательная касса. Предсѣдатель, Стан. Войц. **Бинкевичъ**; кассиръ, Петръ Вален. **Подсядло**; членъ, Стан. Михайл. **Дуткальскій**.

Бѣльская гмина (дер. Бѣльскъ-Дужій, почт.-телегр. ст. Гройцы—7 вер., жел.-дор. ст. Варшава—50 вер.). Войтъ, Юзеф. Вален. **Марчинскій**; кандидатъ, Влад. Вален. **Кухта**; писарь, Вик. Алойз. **Собота**.

Бѣльская ссудо - сберегательная касса. Предсѣдатель, Юзеф. Вал. **Марчинскій**; кассиръ, Карлъ Вален. **Коцевякъ**; членъ, Павелъ Янов. **Клочевякъ**.

Боровская гмина (д. Борове, почт. ст. Могельница—6 в., тел. Нове-Място, Петрок. губ.—12 в., жел.-дор. ст. Жирардовъ, В.-В. ж. д.—35 в.). Войтъ, Стан. Ѳом. **Смоляга**; кандидатъ, Ант. Карл. **Мотыка**; писарь, Янъ Стан. **Лянгевичъ**.

Боровская ссудо-сберегательная касса. Предсѣдатель, Стан. Ѳом. **Смоляга**; кассиръ, Кацп. Фран. **Шиманякъ**; членъ, Янъ Войц. **Зентекъ**.

Пржибышевская ссудо-сберегательная касса. Предс., Петръ Ян. **Дулинскій**; кассиръ, Антонъ Петр. **Казанскій**; членъ, Фран. Іосиф. **Мушинскій**.

Вонгродненская гмина (д. Увелины, п. и ж.-д. ст. Пясечно, Гроецк. подъѣзд. пути—12 вер., телегр. ст. Гройцы—16 вер.). Войтъ, Стан. Петр. **Павлякъ**; кандидатъ, Войц. Антон. **Крулякъ**; писарь, Стан. Фран. **Винклеръ**.

Вонгродненская ссудо - сберегательная касса. Предсѣд., Марц. Вален. **Гелецинскій**; кассиръ, Янъ Юзеф. **Маковскій**; членъ, Фр. Петр. **Куклевскій**.

Горно-Кальварійская гмина (п. Гора-Кальварія, п.-тел. и ж.-д. ст. Гроецк. подъѣздн. пути на мѣстѣ). Войтъ, Вален. Павл. **Станчикъ**; канд. Фран. Юз. **Корыцкій**; писарь, Ипол. Мат. **Соколевичъ**.

Горно-Кальварійская ссудо-сберегательная касса. Предсѣд., Валн. Павл. **Станчикъ**; кассиръ, Влад. Томаш. **Шиманскій**; членъ, Петръ Кацп. **Шлензакъ**.

Горно-Кальварійскій божничный дозоръ. Раввинъ, Данель Израил. **Вайнбергъ**; члены: Мош. Абр. **Гиссеръ**, Бинемъ Кельм. **Равскій**, Израиль Янкл. **Гольдбергъ**.

Дрвалевская гмина (д. Ивановка, почт.-тел. ст. Гройцы—10 в., ж.-д. ст. Пясечно, Гроецк. подъѣздн. пути — 20 вер.). Войтъ, Мих. Стан. **Бродовичъ**; кандидатъ, Вален. Іосиф. **Гурецкій**; писарь, Альфон. Давид. **Поинцъ**.

Дрвалевская ссудо-сберегательная касса. Предсѣд., Мих. Стан. **Бродовичъ**; кассиръ, Осип. Ант. **Колодзеякъ**; членъ, Андр. Яков. **Жуховскій**.

Кобылинская гмина (г. Гройцы, почт.-тел. ст. на мѣстѣ, ж.-д. ст. Варшава—44 в.). Войтъ, Юз. Мих. **Маркевичъ**; кандидатъ, Фр. Юзеф. **Чайковскій**; писарь, Янъ Ципр. **Остроухъ**.

Кобылинская ссудо-сберегательная касса. Предсѣдатель, Юз. Мих. **Маркевичъ**; кассиръ, Ант. Петр. **Соколовскій**; членъ, Лавр. Павл. **Врона**.

Конарская гмина (д. Конары, почт., телегр. и ж. д., ст. Гора-Кальварія, Гроецк. подъѣздн. пути—10 в.). Войтъ, Янъ Игн. **Бончекъ**; канд., Стан. Ян. **Щеснякъ**, писарь, Вален. Викен. **Гурчинскій**.

Конарская ссудо-сберегательная касса. Предсѣдатель, Ант. Войц. **Магдзяржъ**; кассиръ, Янъ Адам. **Слоневскій**; членъ, Ант. Андр. **Бончковскій**.

Коненская гмина (дер. Заленже-Дуже, поч.-тел. ст. Гройцы — 12 вер., ж.-д. ст. Жирардовъ В.-В. жел. д. — 24 вер.). Войтъ, Юзефъ Андр. **Магдзяржъ**; кандидатъ, Юзефъ Янов. **Павлякъ**; писарь, Здзиславъ Марц. **Древенъ**.

Коненская ссудо - сберегательная касса. Предсѣдатель, Влад. Карл. **Беръ**; кассиръ, Юзефъ Андр. **Магдзяржъ**; членъ, Юз. Янов. **Павлякъ**.

Контовская гмина (д. Конты, почт., тел. и жел.-дор. ст. Гора-Кальварія, Гроецк. подъѣздн. пути — 4 в.). Войтъ, Янъ Войц. **Бончекъ**; кандидатъ, Ник. Франц. **Завадзкій**; писарь, Станисл. Иван. **Пызякъ**.

Контовская ссудо - сберегательная касса. Предсѣдатель, Янъ Войц. **Бончекъ**; кассиръ, Юзефъ Ян. **Франковскій**; членъ, Ос. Ос. **Грживачъ**.

Коморникская гмина (п. Тарчинъ, почт.-тел. ст. Гройцы—12 в., ж.-д. ст. Варшава — 32 вер.). Войтъ, Янъ Андр. **Брыцинскій**; кандидатъ, Янъ Павл. **Коморовскій**; писарь, Эразмъ Павл. **Ендржеевскій**.

Коморникская ссудо-сберегательная касса. Предсѣдатель, Янъ Ян. **Орсетти**; кассиръ, Янъ Андр. **Брыцинскій**; членъ, Янъ Ян. **Пѣхаль**.

Тарчинская посадская ссудо-сберегательная касса. Предсѣдатель, Витольдъ Альфр. **Будзинскій**; кассиръ, Янъ Франц. **Килинскій**; членъ, Ицекъ Танхов. **Шверчукъ**.

Тарчинскій божничный дозоръ. Раввинъ, Дав. Эліяш. **Лефельдъ**; члены: Абр. Лейб. **Лешно**, Ицекъ Танх. **Шверчукъ**, Мошекъ Берк. **Вольфсонъ**.

Липенская гмина (д. Липе, поч.-тел. ст. Гройцы — 12 в., ж.-д. ст. Жирардовъ В.-В.—28 в.). Войтъ, Ант. Яков. **Кемпка**; кандидатъ, Стан. Ант. **Новоцинъ**; писарь, Алек. Ѳеод. **Дзейко**.

Липенская ссудо-сберегательная касса. Предсѣдатель, Ант. Ян. **Кемпка**; кассиръ, Стан. Ант. **Былинякъ**; членъ, Петръ Петр. **Шиманскій**.

Леханицкая гмина (д. Завады, почт. ст. Варка — 6 в., тел. ст. Гройцы — 22 вер., жел.-д. ст. Гора-Кальварія, Гроецк. подъѣзд. пути—28 в.). Войтъ, Войц. Пав. **Дервишъ**; кандидатъ, Яковъ Иван. **Бачинскій**; писарь, Степ. Кар. **Игнатовскій**.

Леханицкая ссудо-сберегательная касса. Предсѣдатель, Людв. Леон. **Сикорскій**; кассиръ, Шимонъ Ян. **Духъ**; членъ, Петръ **Пахольчакъ**.

Могельницкая гмина (п. Могельница, почт. ст. на мѣстѣ, тел. ст. Нове-Място, Петрок. губ. — 14 вер., жел.-д. ст. Опочно, Ивангор.-Домбровск. ж. д.—41 в.). Войтъ, Шим. Кацп. **Годзимирскій**; кандидатъ (вакансія); писарь, Стан. Ив. **Кредошинскій**.

Могельницкая ссудо-сберегательная касса. Предсѣдатель, Шим. Кацп. **Годзимирскій**; кассиръ, Леонардъ Шим. **Гржива-чевскій**; членъ, Людов. Франц. **Квятковскій**.

Могельницкій божничный дозоръ. Раввинъ, Хаимъ Іосков. **Оселка**; члены: Абрамъ Іоск. **Рохшайдъ**, Мошекъ Данел. **Гольдбергъ**, Шія Израил. **Райхертъ**.

Нововейская гмина (д. Мурованка, почт. ст. Варка—6 в., тел. Гройцы — 17 в., ж.-д. ст. Гора-Кальварія, Гроецк. подъѣздн. пути—23 в.). Войтъ, Теоф. Франц. **Романовскій**; кандидатъ, Пав. Томаш. **Кульчикъ**; писарь, Лавр. Ив. **Заремба**.

Нововейская ссудо-сберегательная касса. Предсѣдатель, Теоф. Франц. **Романовскій**; кассиръ, Генр. Том. **Кульчикъ**; членъ, Вален. Лавр. **Андзякъ**.

Промненская гмина (д. Фаленцице, почт. ст. Бялобржеги—2 вер., тел. Гройцы—21 в., ж.-д. ст. Радомъ, Иванг.-Домбр. ж.-д. — 34 в.). Войтъ, Юзефъ Яков. **Пташинскій**; кандидатъ, Ант. Ян. **Стржелецкій**; писарь, Яковъ Ѳом. **Жарчинскій**.

Промненская ссудо-сберегательная касса. Предсѣдатель, Юл. Григ. **Марчинскій**; кассиръ, Викент. Якуб. **Качмарекъ**; членъ, Ант. Ян. **Трушкевичъ**.

Рыкальская гмина (п. Гощинъ, поч.-тел. ст. Гройцы—15 в., ж.-д. ст. Жирардовъ, В.-В.—52 в.). Войтъ, Викен. Вален. **Кацперскій**; кандидатъ, Рохъ Якуб. **Дзюба**; писарь, Владсл. Антон. **Подворскій**.

Рыкальская ссудо-сберегательеая касса. Предсѣдатель, Викен. Вал. **Кацперскій**; кассиръ, Фран. Стансл. **Ткачикъ**; членъ, Янъ Вален. **Фигурскій**.

Гощинская посадская ссудо-сберегательная касса. Предсѣдатель, Максимил. Никол. **Оржеховскій**; кассиръ, Владсл. Юз. **Вержбицкій**; членъ, Сильв. Стансл. **Коцишевскій**.

Черская гмина (почт., тел. и жел. дор. ст. Гора-Кальварія, Гроецк. подъѣздн. пути — 2 вер.). Войтъ, Бониф. Конст. **Лехъ**; кандидатъ, Марц. Людв. **Пржибышевскій**; писарь, Янъ Андр. **Бялосевичъ**.

Черская ссудо-сберегательная касса. Предсѣдатель, Янъ Кацпр. **Климекъ**; кассиръ, Марц. Людв. **Пржибышевскій**; членъ, Петръ Андр. **Ярошъ**.

Черская посадская ссудо-сберегательная касса. Предсѣд., Марц. Юз. **Рудзинскій**; кассиръ, Войц. Ант. **Шинкевичъ**; членъ Петръ Ант. **Шинкевичъ**.

Язгаржевская гмина (д. Язгаржевъ, почт. и ж.-д. ст. Пясечно, Гроецк. подъѣзд. пути—3 в., тел. Гора-Кальварія—18 в.). Войтъ, Осип. Яков. **Роговскій**; кандидатъ, Антонъ **Бураковскій**: писарь, Чесл. Франц. **Словиковскій**.

Язгаржевская ссудо-сберегательная касса. Предсѣдатель, Франц. Ян. **Каминскій**; кассиръ, Юз. Войц. **Велеха**; членъ, Юзефъ Войц. **Кухарскій**.

Ясенецкая гмина (д. Госьневице, почт.-тел. ст. Гройцы—12 вер., ж.-д. ст. Жирардовъ, В.-В.—40 в.). Войтъ, Людов. Стан. **Янусъ**; кандидатъ, Францъ Андр. **Гржесякъ**; писарь, Альфонсъ Варфол. **Чарнявскій**.

Ясенецкая ссудо-сберегательная касса. Предсѣдатель, Янъ **Паздзерскій**; кассиръ, Лукашъ Петр. **Гнѣвошъ**; членъ, Янъ Войц. **Вальчакъ**.

Почтово-телеграфныя конторы и отдѣленія.

Гроецкая почтово-телеграфная контора. Начальникъ, нс. Бол. Леонард. **Маковскій**; почт.-тел. чиновники: V разр.—нч. Янъ Алдр. **Войтковскій**; VI разр. Адамъ Марцин. **Висневскій**; надсмотр.: нч. Фел. Петр. **Сверчинскій**.

Горно-Кальварійская почтово-телеграфная контора. И. д. начальника, нч. Брон. Андр. **Адамскій**; почт.-тел. чиновники: V разр. нч.: Адамъ Франц. **Аугустынякъ**, VI разр. Сатурн. Адам. **Вагхаузенъ**, надсмотр. низш. окл., нч. Вацл. Ян. **Роговскій**.

Блендовское почтовое отдѣленіе. И. д. начальника, нч. Вяч. Феликс. **Драбарекъ**, почт. тел. чин. VI разр. Ипол. Ян. **Круль**.

Варкское почтовое отдѣленіе. И. д. начальника, нч. Викт. Игн. **Либровскій**.

Могельницкое почтовое отдѣленіе. И. д. начальника, нч. Викен. Ив. **Комла**.

Рашинское почтовое отдѣленіе. И. д. начальника, нч. Н. **Гржибовскій.**

Тарчинское почтовое отдѣленіе. И. д. начальника, нч. Адамъ Игнат. **Сементковскій.**

МИНИСТЕРСТВО ТОРГОВЛИ И ПРОМЫШЛЕННОСТИ.

Фабричный инспекторъ по общему и техническому надзору инж.-техн. ка. Алдръ Григ. **Лаписовъ** (Варшава, Парковая 23, принимаетъ по понедѣльникамъ отъ 10 до 2 ч. дня).

МИНИСТЕРСТВО ФИНАНСОВЪ.

Податн. инспек. Гроецкаго уч. нс. Ал-ѣй Алдр. **Кудрицкій.**

Гроецкое Казначейство.

Казначей ка. Альф. Альф. **Келчевскій,** ст. бухг. (вакансія), бухг. I разр. кскр. Дм. Ал-ѣев. **Соколовъ,** II разр. кр. Ал-ѣй Авгус. **Добрскій** и нч. Влад. Андр. **Піяровскій.**

Варшавско-Сѣдлецкое акцизное управленіе.

7 участокъ, 2 округа. Помощникъ надз. нс. Гон. Стан. **Вигура** (г. Гройцы). Въ районъ участка входятъ: г. Гройцы, п. Тарчинъ и Блендовъ, и гмины: Коне, Липе, Блендовъ, Коморники, Кобылинъ и Бѣльскъ.

8 участокъ, 2 округа. Помощникъ надз. нс. Фел. Фр. **Квѣцинскій** (г. Гройцы). Въ районъ уч. входятъ: пп. Могельница, Пржибышевъ и Гощинъ и гмины: Могельница, Борове и Рыкалы.

9 участокъ, 2 округа. Помощникъ надзир. нс. Ив. Мих. **Котляровъ** (г. Гройцы). Въ районъ участка входятъ: г. Варка и гмины: Новавесь, Леханице, Дрвалевъ, Промна и Ясенецъ.

МИНИСТЕРСТВО ГОСУДАРСТВЕННЫХЪ ИМУЩЕСТВЪ.

Новогутское лѣсничество.

(Ус. Увелины, почт.-тел. ст. Пясечно).

Лѣсничій нс. Владм. Ив. **Олешкевичъ.** Помощникъ его: лѣсной кондукторъ Климен. Самуил. **Кондрашукъ.**

МИНИСТЕРСТВО ЮСТИЦІИ.

Товарищъ прокурора Варшавскаго окружнаго суда: 10 уч., А. Э. **Модеровъ** (г. Варшава); судебный слѣдователь Гроецкаго уѣзда сс. Матвѣй Людовик. **Бернацкій** (г. Гройцы); судебный приставъ Варшавскаго окружнаго суда **Богуславскій** (Варшава, Медовая 3).

Съѣздъ мировыхъ судей I-го округа Варшавской губерніи.

(Смотри страницу 73).

Мировой судья гор. Гройцы ка. Георг. Прок. **Чижъ**; нотаріусы при ипот. канц. мир. суд. гор. Гройцы: Влад. Людв. **Каминскій** (гор. Гройцы), Ѳад. Осип. **Женчиковскій** (пос. Гора-Кальв.); секр. Гроецкаго уѣздн. ипот. отд. ттс. Ричардъ Феоф. **Герличъ**; суд. прист. по Гроец. уѣзду ттс. Іос. Мих. **Цѣрпишъ** (гор. Гройцы).

Частные повѣренные: Стан. Іос. **Аевскій** и Влад. Франц. **Сидры** (оба гор. Гройцы).

Гминные суды Гроецкаго уѣзда.

1 округа (п. Тарчинъ, почт. ст. на мѣстѣ). Гмин. суд. Леоп. Ив. **Лободовскій**; лавники: Анд. Бальт. **Павлякъ**, Ив. **Гурнякъ**, Юз. **Гаевскій**; писарь суда, Янъ **Мочинскій**.

2 округа (пос. Гощинъ, почт. ст. Гройцы—15 в.). Гмин. суд. Алдръ Влад. **Мысыровичъ**; лавники: Стан. **Бырскій**; Юз. **Якубовскій**, Шимонъ **Будыта**; писарь суда, Флор. Феликс. **Бржезинскій**.

3 округа (пос. Могельница, почт. ст. на мѣстѣ). Гмин. суд. Стеф. Андр. **Гробицкій**; лавники: Вален. **Левандовскій**, Юзефъ **Аевскій**, Эдуар. **Працкій**, писарь суда, Генр. Никодем. **Соболевскій**.

4 округа (пос. Варка, почт. ст. на мѣстѣ). Гмин. судья Ант. Ант. **Даль-Троззо**; лавники: Юзефъ **Муравскій**, Ос. **Ярошъ**, Влад. **Осядачъ**, писарь суда, Лавр. Ѳомичъ **Господарчикъ**.

5 округа (пос. Гора-Кальварія, поч. ст. на мѣстѣ). Гмин. судья Вацл. Конст. **Боржуховскій**, лавники: Ант. **Секула**, Теоф. **Старанскій**, Осипъ **Боровскій**; писарь суда, Броц. **Вацюрскій**.

ВОЕННОЕ ВѢДОМСТВО.

Воинскій начальникъ Блонскаго и Гроецкаго уѣздовъ капит. Троф. Степан. **Безуглый** (см. Блонскій уѣздъ).

МИНИСТЕРСТВО НАРОДНАГО ПРОСВѢЩЕНІЯ.

Начальныя училища:

Городскія: Гроецкое муж.—Ст. Петр. **Козовскій**; женское—уч-ца Софія Іос. **Сендзельская**; общее—уч. Готл. Готл. **Залевскій**. Варкское нач. муж.—Георгій Мих. **Кетуракисъ**; женское—Фелик. Север. **Рахалевская**. I общ.—Андр. Люд. **Вицке**; II общ.—Влад. Павл. **Каминскій**. Гминныя и сельскія: Блендовское I—учит. Влад. Люд. **Сааръ**; II—Эд. Вильг. **Шульцъ**; Ко-

зетульское—Ив. Ив. **Крысицкій**;; Игнацевское—Мальвина **Контовтъ**; Бѣльское—Янъ Павл. **Ковальчикъ**; Левичинское—Вик. Иван. **Ковальчикъ**; Боровское — Эдуар. Юзеф. **Бржозовскій**; Пржибышевское—Фр. Петр. **Соболевскій**; Пацевское—Ад. Мих. **Маевскій**; Михаловицкое—Янъ Фридр. **Эренфейхтъ**; Пражмовское (дер. Увелины) — Ст. Никл. **Фаща**, Гора-Кальварійское мужское—Сем. Ант. **Адамецъ**; женское—Анна **Ясинская**; общее—Арнольдъ **Бейроръ**; Ивановское—Степ. Дмит. **Маркевичъ**; Печиское — Марія Людв. **Копровская**; Тарчинское — Юл. Ян. **Стемпневскій**; Ежевицкое—Апполонія Теод. **Малиновская**; Конарское — Альб. Карл. **Ледуховскій**; Пясечнинское — Камилія Влад. **Дымишкевичъ**; Старо-Варкское — Вацл. Люд. **Вагнеръ**; Воровское — Фран. Матв. **Барбаховскій**; Ченстоневское евр. сельскохозяйств. уч.—Янк. Симх. **Хайнесъ**; Благодатненское — Онуфр. **Ломазкій**;Вроцишевское—Янъ **Цишковскій**; Вихрадское—Маріянъ **Собиновичъ**; Немоевицкое—Ст. Андр. **Лапинскій**; Липское—Мечисл. Мат. **Радзишевскій**; Вильковское—Ант. Кацпр. **Напіорковскій**; Могельницкое мужское—Ст. Ант. **Пикульскій**; женское—Софія Юзеф. **Пикульская**; Могельницкое частн. Гурскаго—Эдуар. Лав. **Концевичъ**; Гонское—Янъ Леоп. **Браунъ**; Рышское—Станислава Ян. **Козярекъ**; Промненское—Ив. Нарц. **Ковальскій**; Бейковское — Вит. Фел. **Смошевскій**; Гощинское мужское—Стеф. Михаил. **Глиницкій**; Ядвиг. Влад. **Глиницкая**; Черское пос.—Евг. Ром. **Войнаровскій**; Хиновское гм.—Ст. Ив. **Янковскій-Ящукъ**; Цоневское—Ант. Ив. **Пшеницкій**; Госневицкое—Конр. Конр. **Стржемецкій**; Богдевское—Фран. Фран. **Працкій**; Велико-Зброшское—Вит. Стеф. **Ивашевскій**; Черское фабр. Дыон. Стан. **Юзвякъ**; Язгаржевское—Том. Фр. **Туровскій**; Хойновское—Янъ Ант. **Пикульскій**; Глосковское—Сабина Альфр. **Сеницкая**.

Духовное вѣдомство.

Православное духовенство: Николаевская церковь въ гор. Гройцахъ—наст. св. Семен. Иван. **Лимоновъ**, Александровская церковь въ с. Благодатномъ, гм. Леханице—наст. св. Михаилъ Семен. **Паевскій**.

Римско-Католическое духовенство. Гроецкій деканатъ: настоятели приходовъ: Бѣльскъ (вакансія), Блендовъ—Стеф. **Левандовскій**; Боглевицы—Ст. **Ваврживичъ**, Варка—Марц. **Цѣмневскій**, Вильковъ—Вален. **Совинскій**, Воровъ—Вит. **Прондзыскій**, Вроцишевъ—Фр. **Ожарекъ**, Гощинъ—Ст. **Рогускій**, Гора-Кальварія—Люд. **Валихновскій**, Гройцы—Том. **Вечорекъ**, Дрвалевъ—Іос. **Липскій**, Езіорка—Вит. **Тыблевскій**, Конары—Эд. **Кавинскій**, Левичинъ—Войц. **Брындза**, Липе—Генр. **Станишевскій**, Ленче-

шицы — Клем. **Недзвецкій**, Михаловицы — Алдръ **Гричинскій**, Могельница—Эустах. **Кроцинъ**, Остроленка — Янъ **Солтышевскій**, Печиска—Янъ **Кенсицкій**, Пражмовъ—Фр. **Кулеша**, Промна—Эд. **Савицкій**, Пржибышевъ—Влад. **Тачановскій**, Рембертовъ — Болес. **Сулинскій**, Собиковъ — Фр. **Дзямарскій**, Тарчинъ—Игн. **Радзиковскій**, Хиновъ—Эдуар. **Скупинскій**, Черскъ—Янъ **Маевскій**, Ясенецъ—Янъ **Пентковскій**, Язгаржевъ—Людв. **Петржиковскій**.

Протестантское духовенство: Пилицкій, еванг.-аугсбург. приходъ; завѣд. пасторъ Густ. **Тохтерманъ**.

Больницы и пріюты.

Больница Св. Петра въ г. Гройцахъ. Попечитель, нотаріусъ Стан. Викт. **Чекановскій**. Врачъ Викент. Ос. **Мазуркевичъ**.

Домъ призрѣнія старцевъ и увѣчныхъ въ п. Горѣ-Кальваріи. Попечитель, Конст. Владсл. **Окенцкій**. Смотритель, Клим. Андр. **Жейма**. Врачъ, Ант. Ант. **Ржешотарскій**. Капелланъ, кс. Францъ **Іоникайтысъ**.

Дѣтскіе пріюты. Конарская гмина, фольв. Дембковоля, на 30 дѣт.—зав. Пелаг. Іос. **Мазгайская**; въ дер. Подгоржице, на 36 дѣт. — зав. Влад. Карл. **Шурготъ**; Кобылинская гмина, им. Косьминъ, на 30 дѣт. — зав. Марія Иппол. **Жакъ**; Ясеницкая гмина, д. Боглевицы, на 100 дѣт. — попеч. Юстина Абр. **Берсонъ**, завѣд. Стан. Ант. **Кулинская**; Черскій дневной, на 80 чел., завѣд. Ядвига Ант. **Лессеръ**.

Аптеки.

Пос. Блендовъ—влад. Том. Крист. **Амстеръ**; *г. Варка* — влад. Алдр. Конст. **Выржиковскій**; *п. Гора-Кальварія*—вл. Ант. **Рыпинскій**; *г. Гройцы* — влад. Ант. Никл. **Санковскій**; *п. Тарчинъ*, Коморницкой гм. — влад. Витольдъ Альф. **Будзинскій**; *п. Могельница* — влад. Эдм. Ян. **Якубовскій**.

Вольнопрактикующіе врачи, ветеринары и фельдшера.

Абр. Шмул. **Лейпунеръ** (г. Гройцы), Алдръ Юзеф. **Куропатвинскій** (п. Блендовъ), Корн. Фр. **Бржескій** (п. Тарчинъ), Ант. Ян. **Орлевичъ** (п. Могельница); сверхшт. ветер. врачъ Ив. А. **Завицкій** (п. Гора-Кальварія), Лавр. Филип. **Кензіоръ** (д. Промна).

Фельдшера: Азр. Мошк. **Гельбардтъ**, Абр. Дав. **Гельбардтъ** (гор. Гройцы); Карлъ Стан. **Ледуховскій**, Зельм. Герш. **Криксманъ** (гор. Варка); Петръ Адам. **Смолярскій**, Коп. Марк. **Фельденъ** (п. Блендовъ); Теоф. Юз. **Соникъ** (фольв. Бѣльскъ); Брон. Никл. **Ижицкій**, Юкель **Нейманъ**, Алдр. Лавр. **Новаков-**

ский, Маріанъ **Влочковскій** (п. Гора - Кальварія); Янъ Андр. **Осуховскій**, Ноехъ Гершк. **Крыксманъ** (п. Тарчинъ); Мош. Маер. **Бальбусъ** (п. Могельница); Конст. Крист. **Витковскій** (п. Гощинъ); Берекъ Рахм. **Гельбштейнъ** (Черскъ); ветерин. фельдш. Владсл. Іос. **Польковскій** (п. Гора-Кальварія).

ЧАСТНОВЛАДѢЛЬЧЕСКІЯ ИМѢНІЯ.

Блендовская гмина.

Бѣляны, вл. н-ки Игн. Скржинскаго, (п.-т. Блендовъ—3 в.).
Даньковъ, вл. Алдръ Янашъ, (п.-т. Блендовъ—4 в.).
Козетулы, вл. Март. Лещинскій, (п.-т. Блендовъ—5 в.).

Боровская гмина.

Борове и Осуховъ (казен.), безсроч. аренд. Ядвига Альф. Яцковская, (п. Могельница—5 в., т. Блендовъ—14 в.).
Бржустовецъ,вл.Степ.Тонкель,(п.Могельн-6 в., т.Нове-Място-6 в.).
Венжовецъ, вл. Мих. Адам. Бонецкій, (п. Могельница — 5 в., т. Блендовъ—14 в.).
Домброва,вл.АлдръПалкевичъ,(п.Могельн.-3в.,т. Нове-Място-8 в.).
Луговицы и Томчицы, вл. Стан. Бонецкій, (п.-т. Нове-Място—6 в.).
Слѣповоля,вл.Стеф.Гробицкій,(п.Могельн.-4в.,т. Нове-Място-9 в.).
Оталенжка,вл.Мих. Бонецкій,(п. Могельн.-4 в.,т. Нове-Място-10 в.).
Свидно и Стриковъ, вл. Мих. Бонецкій, (п. Могельница—4 в., т. Нове-Място — 12 в.).
Стамировицы, вл.Ст. Бонецкій,(п. Могельн.-6 в.,т. Нове-Място-6 в.).

Бѣльская гмина.

Левичинъ, фол. Левичинъ и Воля Левичинская, вл. Стан. Зелинскій, (п.-т. Гройцы — 5 в.).
Мала-Весь, фол. Бѣльскъ, Стара - Весь, Ленчешицы, Козель и Росоховъ, вл. кн. Здзисл. Любомирскій, (п.-т. Гройцы—7в.).
Очесалы, вл. Владс. Сусскій, (п.-т. Гройцы—4 в.).
Скуровъ, вл. Ив. Навроцкій, (п.-т. Гройцы—4 в.).

Вонгродненская гмина.

Лось, вл. Влад. Петр. Сусскій, (почт. ст. Пясечно—8 в.).
Воля - Пражмовская, влад. Ѳад. Корыбутъ - Дашкевичъ, (поч.-т. Гройцы—10 в).
Пражмовъ, вл. Карлъ Косинскій, (п.-т. Гройцы—9 в.).
Установъ, вл. Вацл. Шимборскій, (п. Пясечно — 6 в., т. Гора-Кальварія—12 в.).

Дрвалевская гмина.

Будзешинъ, вл. Меч. Ив. Тычинскій, (п.-т. Гройцы—15 в.).
Будзешинекъ, вл. Ѳома Круковскій, (п.-т. Гройцы—16 в.).
Дрвалевъ, вл. Фел. Мысыровичъ, (п.-т. Гройцы—12 в.).
Жировъ, вл. Валер. Преображенская, (п.-т. Гройцы—7 в.).

Кобылинская гмина.

Воровская-Воля, вл. Ант. Менкарскій, (п.-т. Гройцы—2 в.).
Глуховъ, вл. Владс. Кржимускій, (п.-т. Гройцы—$4^1/_2$ в.).
Залѣсье, вл. Авг. Денель, (п.-т. Гройцы—$3^1/_2$ в.).
Коцишевъ, вл. Ст. Раценцкій, (п.-т. Гройцы—$4^1/_2$ в.).
Косьминъ, вл. Стан. Чекановскій, (п.-т. Гройцы—$4^1/_2$ в.).
Кобылинъ, вл. Брон. Рудницкій, (п.-т. Гройцы—2 в.).
Кробовъ, вл. н-ки Ст. Ліога, (п.-т. Гройцы—2 в.).
Лешноволя, вл. Алдръ Алдр. Косинскій, (п.-т. Гройцы—5 в.).
Мировицы, вл. Вит. Ванке, (п.-т. Гройцы—6 в.).
Огродзеницы, вл. Вит. Иваницкій, (п.-т. Гройцы—5 в.).
Одрживолекъ, вл. Ѳад. Гробицкій, (п.-т. Гройцы—4 в.).
Паберовицы, соб. Акц.общ.сах. зав. „Черскъ“,(п.-т.Гройцы—$4^1/_2$в.).
Уленецъ, вл. Каз. Богуславскій, (п.-т. Гройцы—5 в.).
Ченстоневъ, вл. еврейск. колон. общ. „Ика“, (п.-т. Гройцы—5 в.).

Коморникская гмина.

Бромины, вл. Карлъ Лободовскій, (п. ст. Тарчинъ — 4 в., тел. Гройцы—8 вер.).
Гонски, вл. Леон. Ржепецкій, (п. Тарчинъ—4 в., т. Гройцы—15 в.).
Генриховъ, вл. Каз. Шилкевичъ, (п.Тарчинъ—6в.,т. Гройцы—11в.).
Дуки, вл. Каз. Заржицкій, (п. Тарчинъ—2 в., т. Гройцы—14 в.).
Дрозды, вл. Леонъ Лазуцкій, (п. Тарчинъ—1 в., т. Гройцы—12 в.).
Ежевицы, вл. Ст. Минскій, (п. Тарчинъ—4 в., т. Гройцы—16 в.).
Коморники, вл. Л. Лободовскій,(п.Тарчинъ—1в., т. Гройцы—12в.).
Копона, вл. Войц. Гурскій, (п. Тарчинъ—4 в., т. Гройцы—8 в.).
Маны, вл. Іос. Часакъ, (п. Тарчинъ—6 в., т. Гройцы—18 в.).
Павловицы, вл. Вл. Скотницкій, (п.Тарчинъ—5 в., т. Гройцы—9в.).
Праце-Дуже, вл. н. Ап. Будны, (п.Тарчинъ—5 в., т. Гройцы—15 в.).
Праце-Мале, вл. В. Рехніовскій, (п.Тарчинъ—4в.,т. Гройцы—14в.).
Рациборы, вл. В. Ендржеевская,(п.Тарчинъ—7в., т. Гройцы—13в.).
Рембертовъ, вл.Я.Томашевскій,(п.Тарчинъ—2в.,т. Гройцы—11в.).
Щаки, вл. Ив. Орсетти, (п. Тарчинъ — 5 в., т. Пясечно—9 в.).

Конарская гмина.

Дембно-Воля съ фольв. Ксаверовъ, вл. Север. Герличъ, (п. Варка—7 в., тел. Гора-Кальварія—14 вер.).

Конары, вл. Янушъ Сусскій, (п.-т. Гора-Кальварія—11 в.).
Магерова-Воля, вл. Янушъ Сусскій, (п.-т. Гора-Кальварія—14 в.).
Пилица, вл. Леон. Алдр. Игнаціусъ, (п. Варка—3 в., т. Гора-Кальварія—16 в.).

Конская гмина.

Вильчоруда (маіоратъ), вл. кн. Л. Шаховской, (п.-т. Гройцы—12 в.).
Вятровецъ (маіоратъ), вл. кн. Л. Шаховской, (п.-т. Гройцы—12 в.).
Дашевъ, вл. Стеф. Доманскій, (п.-т. Гройцы—12 в.).
Езіора, вл. кн. Здзисл. Любомирскій, (п.-т. Гройцы—10 в.).
Заленже-Дуже, вл. Влад. Беръ, (п.-т. Гройцы—11 в.).
Ксенжоволя, вл. Войц. Гурскій, (п. Тарчинъ—4 в., т. Гройцы—10 в.).
Носы-Понятки, вл. Герон. Палле, (п.-т. Мщоновъ—8 в.).
Михровъ, вл. Вл. Сосновскій, (п. Тарчинъ—6 в., т. Гройцы—12 в.),
Осечекъ, вл. Юз. Руцинскій, (п.-т. Гройцы—12 в.).
Прженславицы, вл. Леон. Штольценвальдъ, (п.-т. Гройцы — 6 в.).
Пневы, вл. Конст. Яворницкій, (п.-т. Гройцы—10 в.).
Петрикозы, вл. Алдръ Штремеръ, (п.-т. Гройцы—12 в.).
Цехлинъ, вл. Влад. Миневскій, (п.-т. Гройцы—12 в.).
Цихры, вл. Софія Домашевская, (п. Мщоновъ—10 в., т. Гройцы—14 в.).
Юрки, вл. Эдуар. Багинскій, (п.-т. Гройцы—7 в.).

Контская гмина.

Баніоха, вл. Влад. Вильчинскій, (п.-т. Гора-Кальварія—7 в.).
Бржесце, вл. Конст. Окенцкій, (п.-т. Гора-Кальварія—6 в.).
Добѣшъ, вл. Филип. Жмиховская, (п. Пясечно — 5 в., т. Гора-Кальварія—6 вер.).
Кавенчинъ, вл. Сиг. Белковскій, (п.-т. Гора-Кальварія—7 в.).
Мочидловъ, вл. Вацл. Боржуховскій, (п.-т. Гора-Кальварія 2 в.).
Собиковъ, вл. Никл. Красинскій, (п.-т. Гора-Кальварія—5 в.).
Сержховъ, вл. Фел. Кендзерскій, (п.-т. Гора-Кальварія—6 в.).

Леханицкая гмина.

Леханицы, вл. К. Бржезинскій, (п. Варка—5 в., т. Бялобржеги—15 в.).
Михаловъ съ фольв. Рудавица и Игнацовка, вл. Яросл. Даль-Троззо, (п.-ст. Варка—10 в., т. Бялобржеги—12 в.).
Пальчевъ, вл. Ант. Даль-Троззо, (п. Варка—6 в., т. Гора-Кальварія—28 вер.).

Липенская гмина.

Вильковъ, вл. Алдръ Гробицкій, (п.-т. Блендовъ—7 в.).
Вильконицы, вл. Вац. Домбскій, (п.-т. Блендовъ—6 в.).
Вильче-Средне, вл. Ант. Байковская, (п.-т. Блендовъ—8 в.).
Воля-Погрошевская, вл. Карлъ Рембовскій, (п.-т. Блендовъ—5 в.).
Глудна, вл. Елена Чарковская, (п.-т. Блендовъ—4 в.).

Гинетовка, вл. Владсл. Пщулковскій, (п.-т. Блендовъ—7 в.).
Голіяны, вл. кн. Здз. Любомирскій, (п.-т. Блендовъ—3 в.).
Липе, вл. Марія Ѳедоровичъ, (п.-т. Блендовъ—5 в.).
Махнатка, вл. Владсл. Пщулковскій, упр. Вильг. Косинскій, (п.-т. Блендовъ—7 в.).
Тржилятковъ, вл. Каз. Гигерсбергеръ, (п.-т. Блендовъ—3 в.).

Нововесская гмина.

Виняры, вл. Іос. Щука, (п. ст. Варка—1 в., т. Гройцы—21 в.).
Госневицы ч. II, вл. н-ки Влодарскаго, (п. ст. Варка — 4 вер., т. Гройцы—18 в.).
Ляски, вл. Брун. Сусскій, (п. ст. Варка—3 в., т. Гройцы—19 в.).
Медзеховъ, вл. Каз. Роткевичъ, (п.-т. Гройцы—12 в.).
Нова-Весь, вл. Ѳад. Дашевскій, (п. Варка — 6 в., т. Гройцы—16 в.).
Рытомочидла, собств. благотв. заведеній гор. Варшавы, аренд. Алдръ Дашевскій, (п.-т. Гройцы—15 в.).
Фаленцинъ, вл. Діон. Багневскій, (п.-т. Гройцы—12 в.).

Промненская гмина.

Бейковская-Воля, вл. Войц. Соколовскій, (п.-т. Бялоброжеги—4 в.).
Бейковъ и Луговая-Воля, вл. Влад. Доманскій, адм. Сигизм. Доманскій, (п.-т. Бялоброжеги, Радомск. губ.—6 в.).
Бранковъ, вл. гр. Марія Морштынъ, (п.-т. Бялоброжеги, Рад. г.—9 в.).
Гуры, вл. Сиг. Мысыровичъ, (п.-т. Бялоброжеги, Рад. губ.—5 в.).
Пекарты, вл. Стан. Доманскій, (п. Бялоброжеги, Рад. губ.—8 в.).
Промна, вл. Брон. Яцковскій, (п.-т. Бялоброжеги, Рад. губ. — 3 в.).
Фаленцицы, Лекарцицы и Геленовъ, вл. Алдръ Мысыровичъ, (п.-т. Бялоброжеги, Радом. губ.—3 вер.).

Рыкальская гмина.

Водзична съ фольв. Дылево и Гурки, вл. Флор. Ѳом. Яцковскій, (почт. ст. Могельница—3 в., тел. Блендовъ—6 в.).
Высока съ фол. Санки, вл. Марія Доманская, (почт. Могельница—5 в., тел. ст. Гройцы—19 в.).
Длуговоля, вл. н-ки Даль-Троззо, (п.-т. Гройцы—12 в.).
Рыкалы, съ фол. Биненды и Лисевъ, вл. Стеф. Влад. Тонкель, (почт. ст. Могельница—5 в., тел. Блендовъ—10 в.).
Струпеховъ, вл. А. Мысыровичъ, (п.-т. Бялоброжеги—7 в.).
Селецъ съ фол. Дымовки и Тонкели, вл. Люц. Тонкель, (поч. Могельница—4 в., тел. Блендовъ—8 в.).
Ястржембня, вл. З. Тонкель, (п. Могельница—3 в., т. Блендовъ—12 в.).

Черская гмина.

Бржуминъ, вл. М. Дашевскій, (п.-т. Гора-Кальварія—5 в).
Видокъ, вл. Емел. Шнейдеръ, (п.-т. Гора-Кальварія—14 в).
Воля-Хиновская, вл. Б. Дзевановская, (п.-т.Гора-Кальварія—14в.).
Гробицы, вл. Б. Боренштейнъ, (п.-т. Гора-Кальварія—8 в.).
Лининъ, вл. Владс. Козловскій, (п.-т. Гора-Кальварія—3 в.).
Потычъ, вл. Аделя Тецнеръ, (п.-т. Гора-Кальварія—8 в.).
Росошъ, вл. Арт. Шанявскій, (п.-т. Гора-Кальварія—10 в.).
Станишевицы, вл. Каз. Лащъ, (п.-т. Гора-Кальварія—8 в.).
Сулковицы, вл. Іос. Вильфортъ, (п.-т. Гора-Кальварія—10 в.).
Цоневъ, вл. Владсл. Окенцкій, упр. Ос. Брыльскій, (п.-т. Гора-Кальварія—5 в.).
Чаплинъ, вл. Сигз. Васютынскій, (п.-т. Гора-Кальварія—5 в.).

Язгаржевская гмина.

Глосковъ, вл. Э. Моэсъ, (п. Пясечно—6в., т. Гора-Кальварія—21 в.).
Голковъ, вл. Густ. Бауэрфейндъ, (поч. Пясечно—3 в., т. Гора-Кальварія—18 в.).
Голковская-Воля, вл. Роб. Невяровскій, (поч. Пясечно—3 вер., тел. Гора-Кальварія—23 в.).
Вулька-Козодовская, вл. Люд. Доманскій, (поч. Пясечно—$2^1/_2$ в., тел. Гора-Кальварія —16 в.).
Вулька-Працкая, вл. д-ръ Влад. Пальмирскій, (п. Тарчинъ—6., тел. Гройцы—11 в.).
Каролинъ, вл. Людв. Мѣшковскій, (почт. Пясечно—9 в., тел. Гора-Кальварія—21 в.).
Лбиска, Пенхеры и Руновъ, вл. инст. Св. Казиміра въ Варшавѣ, ар. М. Мощенская, (п. Пясечно—5 в., т. Гора-Кальварія—18 в.).
Хойновъ, вл. гр. Ксав. Браницкій, зав. лѣсами Викт. Стефанъ, (п. Пясечно—5 в., т. Гройцы—13 в.).

Ясенецкая гмина.

Боглевицы, вл. Эдуардъ Берсонъ, (п.-т. Гройцы—12 в.).
Воля-Боглевская, вл. Теоф. Кемпальскій, (п.-т. Гройцы—11 в.).
Варпенсы, вл. Вл. Сусскій, (п.-т. Гройцы—9 в.).
Воля-Лыховскій, вл. Люд. и Стан. Нивинскіе, (п.-т. Гройцы—13 в.).
Туровицы, вл. Стан. Зелинскій, (п.-т. Гройцы—6 в.).
Ясенецъ, вл. Ст. Доманскій, (п.-т. Гройцы—7 в.).

ФАБРИКИ и ЗАВОДЫ.

Винокуреніе и очистка спирта.

Блендовская гмина, им. Даньковъ (п.-т. ст. Блендовъ—4 в.), влад. Алдръ Янашъ, винокуръ Карлъ Марцинковскій, год. обор. 23.000 руб., рабоч. 6.

Блендовская гмина, сел. Козетулы (п.-т. ст. Блендовъ—5 в.), влад. Март. Лещинскій, винокуръ Каз. Марковскій, год. обор. 24.000 руб., рабоч. 6.

Боровская гмина, сел. Борове (почт. ст. Могельница—5 в., тел. Блендовъ—14 в.), влад. н-ки Бол. Яцковскаго, упр. Стеф. Садовый, год. обор. 20.000 руб., рабоч. 8.

Боровская гмина, сел. Стрыковъ, (почт. ст. Могельница—4 в., тел. Блендовъ—13 вер.), влад. Мих. Бонецкій, упр. Бол. Ситарскій, год. обор. 15.000 руб., рабоч. 5.

Боровская гмина, сел. Томчице (п.-т. ст. Новое-Мѣсто—6 в.), влад. Стан. Бонецкій, упр. Стеф. Богаевскій, год. обор. 20.000 руб., рабоч. 7.

Боровская гмина, сел. Слѣповоля (почт. ст. Могельница—5 в., тел. Блендовъ—14 в.), влад. Стеф. Гробицкій, винокуръ Влад. Миликъ, год. обор. 20.000 руб., рабоч. 6.

Боровская гмина, сел. Бржустовецъ (почт. ст. Могельница—6 в., тел. Новое-Мѣсто—6 вер.), влад. Стеф. Тонкель, упр. Зенонъ Гурецкій, год. обор. 30.000 руб., рабоч. 8.

Бѣльская гмина, фол. Старавесь (п.-т. ст. Гройцы—7 в.), влад. кн. Здзисл. Любомирскій, упр. Макс. Келеръ, год. обор. 20.700 руб., рабоч. 8.

Вонгродненская гмина, им. Вонгродно (п. ст. Пясечно—13 вер., тел. ст. Гора-Кальварія—13 в.), влад. Карлъ Косинскій, винокуръ Игн. Кулеша, год. обор. 30.000 руб., рабоч. 6.

Коненская гмина, им. Петрикозы (п.-т. ст. Мщоновъ—12 вер.), влад. Алдръ Штремеръ, винокуръ Мар. Самульскій, год. обор. 20.000 руб., рабоч. 3.

Липенская гмина, д. Вильковъ (п.-т. ст. Блендовъ—7 в.), влад. Алдръ Гродицкій, винокуръ Ст. Моравскій, год. обор. 50.000 руб., рабоч. 15.

Рыкальская гмина, им. Рыкалы (почт. ст. Могельница—5 вер., тел. Блендовъ—10 вер.), влад. Стеф. Тонкель, винокуръ Влад. Гадомскій, год. обор. 14.825 руб., рабоч. 9.

Рыкальская гмина, Струпеховъ (почт. ст. Бялобржеги—8—вер.), влад. Алдръ Мысыровичъ, винокуръ Алдръ Фабіянъ, год. обор. 10.000 руб., 6 рабоч.

Рыкальская гмина, им. Санки (п. ст. Могельница—7 в., тел. Блендовъ—11 в.), вл. Стан. Доманскій, вин. Владис. Краснодембскій, год. обор. 10.000 руб., раб. 7.

Промненская гмина, им. Валенцице (п.-т. ст. Бялобржеги—3 вер.), влад. Алдръ Мысыровичъ, винокуръ Юз. Марцинковскій, год. обор. 18.000 руб., рабоч. 6.

Промненская гмина, им. Промна (п.-т. ст. Бялобржеги — 3 в.), влад. Брон. Яцковскій, винокуръ Вик. Миржеевскій, год. обор. 18.000 руб., раб. 5.

Черская гмина, им. Потычъ (п.-т. ст. Гора-Кальварія — 8 вер.), влад. Аделя Тецнеръ, арен. Брон. Целинскій, год. обор. 20.000 руб., раб. 7.

Ясенецкая гмина, им. Боглевице, (п.-т. ст. гор. Гройцы— 13 вер.), влад. Эдуардъ Берсонъ, упр. Іос. Каминскій, год. обор. 60.000 руб., рабоч. 12.

Земледѣльческія орудія.

Г. Варка, (поч. на мѣстѣ, тел. Гора-Кальварія — 22 в.), влад. Карлъ Дыръ, год. об. 9.000 р., раб. 9.

Кирпичъ.

Кобылинская гмина, д. Воля-Воровская (почт.-тел. ст. Гройцы—2 в.), вл. Антонъ Менкарскій, г. об. 20.000 р., раб. 9.

Коморникская гмина, д. Павловицы (поч. ст. Тарчинъ—5 в., тел. Гройцы — 9 вер.), влад. Влад. Скотницкій, год. обор. 10.000 руб., рабоч. 12.

Контовская гмина, с Лубна (п.-т. ст. Гора-Кальварія—7 в.), влад. Аронъ и Абрамъ Оппенгеймы и Зельм. Регирeръ, упр. Берекъ Факель, год. обор. 200.000 руб., рабоч. 200.

Контовская гмина, с. Розапинъ (п.-т. ст. Гора-Кальварія— 7 вер.), влад. Лев. Вальфишъ, упр. Герш. Штейнъ, год. обор. 75,000 руб., раб. 50.

Контовская гмина, дер. Марки Гроецкія (п.-т. ст. Гора-Кальварія—6 в.), влад. Марія Вислицкая, упр. Сам. Шейманъ, год. обор. 70.000 руб., рабоч. 50.

Контовская гмина, д. Мочидловъ (п.-т. ст. Гора-Кальварія—$1^1/_2$ в.), влад. Гер. Кралевскій, аренд. Осипъ Семинскій, год. обор. 40.000 руб., рабоч. 40.

Промненская гмина, им. Вейковская-Воля (п.-т. ст. Бялобржеги—5 в.), вл. Вацл. Соколовскій, г. об. 26.000 р., раб. 39.

Язгаржевская гмина, им. Голковъ (п. ст. Пясечно—4 в., тел. Гора-Кальварія — 19 вер.), влад. Густ. Бауэрфейндъ, аренд. Влад. Бауэрфейндъ и Мосекинсъ, г. об. 25.000 р., раб. 60.

Кожевенное производство.

Кобылинская гмина, д. Латанка (п.-т. ст. Гройцы—1 в.), влад. Ушеръ Вольновичъ, год. обор. 20.000 руб., раб. 8.

Могельницкая гмина, п. Могельница (поч. ст. на мѣстѣ, тел. Блендовъ — 9 вер.), влад. Іос. Хуфайзенъ, год. обор. 24.000 руб., раб. 6.

Могельницкая гмина, п. Могельница (почт. ст. на мѣстѣ, тел. Блендовъ—9 в.), вл. Лейз. Райхенбахъ, г. об. 20.000 р., раб. 8.

Могельницкая гмина, п. Могельница (почт. ст. на мѣстѣ, тел. Блендовъ—9 в.), влад. Бен. Вайнгордъ и Владс. Михальскій, год. обор. 25.000 руб., раб. 10.

Лѣсопильни.

Вонгродненская гмина, им. Лось (почт. ст. Тарчинъ—7 в., тел. ст. Гройцы—14 в.), влад. Сам. Глясъ, упр. Шія Колкевичъ, год. обор. 25.000 руб., рабоч. 8.

Липская гмина, им. Вильновъ (почт.-ст. Блендовъ—5 в.), влад. Лейбусь Александровичъ, год. обор. 15.000 р., рабоч. 6.

Ясенецкая гмина, им. Боглевице (почт.-т. ст. Гройцы—10 в.), влад. Нута Вайсманъ, год. обор. 25.000 р., раб. 10.

Нововесская гмина, им. Рытомочидла (п.-т. ст. Гройцы—15 вер.), влад. Север. Станишевскій, завѣд. Израиль Міодовникъ, год. обор. 25.000 руб., рабоч. 11.

Макароны.

Контовская гмина, дер. Кржимовъ (п.-т. ст. Гора-Кальварія—4 вер.), вл. Люц. Кржимускій, г. об., 15,000 р., раб. 15.

Маслобойни.

Кобылинская гмина, дер. Глуховъ (п.-т. ст. Гройцы—4 в.), влад. Владисл. Кржимускій, год. обор. 20.000 р., раб. 4.

Боровская гмина, дер. Борове (почт. ст. Могельница—6 в.), влад. Алексы Фючекъ, год. обор. 2.000 р., раб. 1.

Бѣльская гмина, дер. Бодзевъ (п.-т. ст. Гройцы—9 вер.), влад. Янъ Ольчакъ, год. обор. 3.600 руб., раб. 2.

Мельницы.

Боровская гмина, сел. Дзярновъ (почт. ст. Могельница—4 вер., тел. Блендовъ—14 вер.), влад. Ядвига Яцковская, аренд. Хаимъ Хаймовичъ, год. обор. 5.000 р., раб. 3. (Водяная).

Вонгродненская гмина, д. Заводне (почт. ст. Тарчинъ—7 вер., тел. ст. Гройцы—9 вер.), вл. Карлъ Косинскій, аренд. Ксав. Стемпновскій, год. обор. 10.000 руб., рабоч. 2.

Вонгродненская гмина, д. Госьневицы (п.-т. ст. Гройцы—6 вер.), влад. Мордка Ленга, год. обор. 30.000 руб., раб. 6.

Кобылинская гмина, дер. Глуховъ (почт.-тел. ст. Гройцы—5 вер.), влад. Влад. Кржимускій, год. обор. 30.000 р., рабоч. 4. (Водяная).

Кобылинская гмина, дер. Косьминъ (п.-т. ст. Гройцы—5 в.), вл. Ст. Чекановскій, г. об. 20.000 р., раб. 4. (Водяная).

Кобылинская гмина, д. Лешноволя (п.-т. ст. Гройцы—1 в.), влад. Алдръ Косинскій, г. об. 16.000 р., раб. 4. (Водяная).

Кобылинская гмина, д. Ленгачъ (п.-т. ст. Гройцы—6 в.), влад. Авг. Денель, год. обор. 10.000 руб., раб. 3.

Коненская гмина, им. Вильчоруда (п.-т. ст. Гройцы—1·2 вер.), вл. Эд. Дембскій, год. об. 4.000 руб., раб. 2. (Водяная).

Коморникская гмина, им. Дрозды (п. ст. Тарчинъ—3 в.), вл. Леонъ Лазуцкій, год. обор. 60.000 р., рабоч. 4. (Водяная).

Коморникская гмина, им. Коморники (п. ст. Тарчинъ—1 вер.), влад. Леопольдъ Лободовскій, год. обор. 8.000 руб., рабоч. 4. (Водяная).

Коморникская гмина, дер. Руда (п. ст. Тарчинъ—3 вер.), влад. Казимиръ Сляскій, год. обор. 6.000 р., раб. 3. (Водяная).

Могельницкая гмина, п. Могельница (п.-т. ст. Могельница на мѣстѣ), вл. Антонъ Ясіоровскій, год. обор. 5.000 р., раб. 2. (Водяная).

Гор. Варка (п. ст. Варка), совлад. Брониславъ Космаля и Юзефъ Стегнеръ, год. обор. 200.000 р., рабоч. 9. (Паровая).

Гор. Гройцы (п.-т. ст. на мѣстѣ), совлад. Ицекъ Розенъ и Хаимъ Цукеръ, год. обор. 300.000 руб., рабоч. 22. (Паровая).

Пос. Гора-Кальварія (п.-т. ст. на мѣстѣ), вл. Владим. Конст. Заблоцкій, год. обор. 10.000 р., рабоч. 4.

Коненская гмина, дер. Осечекъ (п.-т. ст. Гройцы—12 в.), влад. Юзефъ Руцинскій, год. обор. 4.000 р., раб. 2. (Водяная).

Коненская гмина, им. Езіора (п.-т. ст. Гройцы—10 вер.), влад. Мошекъ Ленга, год. обор. 6.000 руб., раб. 3. (Водяная).

Коненская гмина, им. Прженславицы (п.-т. ст. Гройцы—5 в.), вл. Абр. Гринбергъ, г. об. 6.000 р., рабоч. 3. (Водяная).

Коненская гмина, д. Юрки-Замлыне (п.-т. ст. Гройцы—9 в.), вл. Маеръ Гаммеръ, г. об. 4.000 р., раб. 2. (Водяная).

Коненская гмина, ус. Надолекъ (п.-т. ст. Гройцы—9 в.), влад. Ант. Свидерскій, год. обор. 5.000 р., раб. 3. (Водяная).

Пивоваренные заводы.

Кобылинская гмина, д. Глуховъ (п.-т. ст. Гройцы—5 в.), влад. Викент. Чекановскій, год. обор. 51.400 руб., раб. 12.

Коморникская гмина, пос. Тарчинъ (почт. ст. на мѣстѣ, тел. Гройцы—12 в.), влад. Эд. Тиме, г. об. 12.000 р., раб. 6.

Нововесская гмина, им. Виняры (почт. ст. Варка — 1/4 в., тел. Гора-Кальварія — 21 в.), влад. Іос. Щука, завѣд. Валерій Зелинскій, год. обор. 25.000 руб., рабоч. 11.

Черская гмина, ус. Чаплинъ (п.-т. ст. Гора-Кальварія—5 в.), влад. Людомир. Кобушъ, год. обор. 12.000 р., раб. 3.

Сахаръ.

Ясенецкая гмина, ус. Черскъ (п.-т. ст. гор. Гройцы — 8 в.), влад. Акц. общ., упр. онъ-же директ., Меч. Коркосинскій, год. об. 2.050.000 р., раб. въ камп. 400, въ остал. время 160.

Слесарныя издѣлія.

Гор. Варка (почт. ст. на мѣстѣ, т. Гора-Кальварія—22 в.), влад. Влад., Іос. и Ст. бр. Любертъ, год. обор. 120.000 руб., раб. 130. (Окон. и дверн. принадлежности).

ЯРМАРКИ и БАЗАРНЫЕ ДНИ.

Гор. Гройцы.

Главныхъ ярмарокъ 6: послѣ Св. Валентія 2 февраля, Св. Марка 12 апрѣля, Св. Анны 20 іюля, Идзія 21 августа, Св. Ядвиги 3 октября и Св. Николая 30 ноября по четвергамъ, а также кромѣ того 12 ежемѣсячныхъ ярмарокъ тоже по четвергамъ послѣ 1 числа нов. ст. каждаго м-ца, базарные дни еженедѣльно по четвергамъ. На каждую ярмарку привозится товара на сумму около 10 тыс. руб., а продается на сумму около 8 тыс. р., за исключеніемъ ярмарки послѣ Св. Ядвиги 3 октября, на которую привозится товара на сумму около 30 тыс. р., въ особенности обуви, одежды и мѣховъ и продается на 25 тыс. руб.

Гор. Варка.

Въ городѣ Варкѣ черезъ каждые двѣ недѣли, по средамъ, базары. Средній привозъ за одинъ разъ 5.000 руб., продажа 2.000 руб. Главные предметы продажи: зерновой хлѣбъ, скотъ и домашняя утварь.

Пос. Блендовъ.

Базарные дни одинъ разъ въ мѣсяцъ по понедѣльникамъ послѣ 1 числа каждаго мѣсяца, ярмар. обор. 4 — 5 тыс. руб. Главные предметы торговли: сельскіе продукты и скотъ.

Пос. Кора-Кальварія.

По средамъ черезъ каждые 2 недѣли: ярмарочный оборотъ 3—4 тыс. руб. Предметы продажи скотъ, лошади, зерновой хлѣбъ, мебель и посуда, оборота до 10.000 руб.

Базарные дни по вторник. и пятницамъ, об. 1000—1500 р.

Дер. Печиска (гмины Дрвалевъ).

Шесть ярмарокъ по понедѣльникамъ въ первыхъ числахъ февраля, апрѣля, іюня, августа, октября и декабря. Привозъ на 3.000 руб., продажа на 1.000 руб. Главные предметы торговли: мануфактурный товаръ, одежда и обувь.

Пос. Тарчинъ.

Базарные дни по понедѣльникамъ.

Ярмарки по понедѣльникамъ слѣдующіе: въ первой половинѣ января, во второй половинѣ марта, въ первой половинѣ августа, во второй половинѣ сентября, въ первой половинѣ октября и въ первой половинѣ декабря, привозъ на каждую ярмарку на 2.500 руб., продажа на 1.500 руб. Главные предметы продажи: зерновой хлѣбъ, масло и свиньи.

Пос. Могельница.

5 января, послѣ Новаго года, 9 марта, послѣ великаго понедѣльника, нов. ст., 4 мая, послѣ сошествія Св. Духа, нов. ст., 3 августа, послѣ Успенія Пресвятой Богородицы, 21 сентября, послѣ Св. Францишка Серафицкаго, 9 ноября послѣ Св. Елисаветы, привозъ бываетъ приблизительно около 1.500 р., продажа на 1.000 руб.

Базарные дни въ пос. Могельницѣ, бываютъ по вторникамъ, привозъ бываетъ приблизительно около 900 руб., продажи на 500 руб. Главные предметы продажи: зерновой хлѣбъ, и свиньи.

ОБЩЕСТВА и СОЮЗЫ.

Гроецкое пожарное изъ охотниковъ общество. Предсѣд. правленія Стеф. Вл. Амброжевичъ. Начальникъ команды Адам. Адам. Піотровскій, помощ. его Ант. Ив. Войдакъ.

Потребительное Общество „Земянка“, въ г. Гройцы. Предс. Зофія Даль-Троззо.

Гроецкій отдѣлъ Отечествовѣдѣнія. Предсѣд. Стан. Викен. Чекановскій.

Гроец. сельско-хозяйст. товарищ. Предсѣд. Стан. Викен. Чекановскій.

Гроецкое ссудо-сберегательное товарищ. Предсѣд. Зыгм. Ант. Доманскій.

II Гроецкое ссудо-сберегательн. товарищ. Предсѣд. Хиль Вульф. Маргулесъ.

Варкское пожарное изъ охотниковъ общество. Предсѣд. Ант. Ант. Даль-Троззо. Начальникъ команды Мих. Юзефъ Мончарскій, помощн. его Кар. Янов. Дыръ.

Варкское ссудо-сберегательное товарищество. Предсѣдатель Лаврентій Том. Господарчикъ.

Варкское сельско-хозяйст. товарищ. Предсѣдат. Вален. Казим. Марчакъ.

Блендовское пожар. изъ охотниковъ общество. Предсѣд. прав. Вацлавъ Антошевскій. Начальн. коман. Леонъ Барт. Сокольникъ. Помощн. его Людов. Якуб. Сааръ.

Общество потребителей „Любовь“ въ кол. Модржевина, гм. Блендовъ. Пред. Кс. Рогускій.

Общество потребителей „Согласіе“ въ дер. Хута Блендовская, гм. Влендовъ. Предсѣд. Валентій Струлякъ.

Горно-Кальварійское ссудо-сберегат. товарищество. Предс. Мошекъ Розенталь.

Горно-Кальварійское Еврейск. общество, Хедеръ Хиномъ, Предсѣд. Мендель Левк. Альтеръ.

Сельско-хозяйственное общество потребителей въ пос. Гора-Кальварія. Предсѣд. Ксаверій Войцѣх. Доморадзкій.

Коморницкій сельско-хозяйственный кружокъ въ пос. Тарчинѣ. Предсѣд. Владисл. Антон. Лещинскій.

Сельско-хозяйственный кружокъ въ дер. Щаки. Предсѣд. Янъ Янов. Орсетти.

Гощинское пожарное изъ охотниковъ общество. Предсѣд. Янъ Лещинскій. Начальникъ команды Антонъ Петр. Маршалъ, помощн. его Стефанъ Мих. Глиницкій.

Общество потребителей „Гвязда“ въ пос. Гощинѣ. Предс. кс. Стеф. Генр. Рогускій.

Общество потребителей „Огниво“ въ пос. Гощинѣ, кс. Стеф. Генр. Рогускій.

Сельско-хозяйственный кружокъ въ дер. Дрвалевъ. Предс. Вацлавъ Митроф. Гарчинскій.

Потребительное общество „Новость“ въ д. Залѣсе, гмины Липе. Предсѣд. Янъ Матысякъ.

Потребительное общество „Заря“ въ дер. Липе. Предсѣд. Янъ Кржижановскій.

Потребительное общество „Згода“ въ дер. Вильковъ, гм. Липе. Предсѣд. Шепанъ Ржепа.

Потребительное общество „Роля“ въ дер. Аннополь, гм. Липе. Предсѣд. Викент. Ягелло.

Потребительное общество „Надежда“ гм. Липе. Предсѣд. Юзефъ Смоляга.

Общество потребителей „Сила“ въ дер. Чаплинекъ, гм. Конты. Предсѣд. Людом. Кобушъ.

Рышковское сельско-хозяйст. общество въ дер. Боглевице, гм. Ясенецъ. Предсѣд. Стан. Ваврживичъ.

Общество потребителей „Будущность“ въ дер. Ясенецъ. Предсѣд. Францъ Яновъ Марчинскій.

Потребительное общество „Ютрженка“ въ дер. Боглевице. Предсѣд. Стан. Сигизм. Ваврживичъ.

Общество потребителей „Мазуръ“ въ дер. Бодзевъ, гм. Бѣльскъ. Предсѣд. Янъ Игнат. Ольчакъ.

Блендовскій земледѣльческій кружокъ. Пред. Алдръ Янашъ.

Пржибышевское пожарное изъ охотниковъ общество. Пред. Стеф. Тонкель. Нач. ком. Людв. Пясецкій; помощ. его Эд. Піонтекъ.—Пржибышевскій римско-католическій союзъ. Пред. кс. Владм. Владм. Тачановскій.

Горно-Кальварійское пожарное изъ охотниковъ общество. Предсѣд. Валн. Павл. Станчакъ. Начальн. пожарн. команды (вакансія), помощн. его Петръ Генр. Гофманъ.

Кобылинскій сельско-хозяйственный кружокъ. Предсѣд. Стан. Викент. Чекановскій.

Сломчинскій земледѣльч. кружокъ. Пред. Ваврж. Пав. Врона.

Тарчинское пожарное изъ охотниковъ общество. Предсѣд. кс. Игн. Феликс. Радзиковскій. Начальникъ команды Янъ Фран. Килинскій; помощникъ его Юліанъ Янов. Стемпковскій.

Общество потребителей „Звѣзда“ въ п. Тарчинѣ. Предс. Юліянъ Янов. Стемпковскій.—Тарчинскій р.-к. приходской союзъ въ п. Тарчинѣ. Предсѣд. кс. Игн. Феликс. Радзиковскій.

Сельско-хозяйственный кружокъ въ д. Застружe. Предс. Владсл. Пав. Петриковскій.

Могельницкое пожарное изъ охотниковъ общество. Предс. Мих. Адам. Бонецкій. Нач. команды Владсл. Бонавентур. Свидерскій; помощ. его Стан. Иван. Кредошинскій. Общество потребителей „Огниво“ въ п. Могельницѣ. Предсѣд. наст. могел. р.-к. прихода кс. Эзехіель Наперальскій. — Могельницкій р.-к. союзъ. Предсѣдатель кс. Эуст. Янов. Кроцинъ.

Общество потребителей „Огниво“ въ д. Промна. Предсѣд. кс. Эдуардъ Савицкій.

Сельско-хозяйственный кружокъ „Соединеніе“ въ п. Гощинѣ. Предсѣд. Граціанъ Люціан. Тонкель.

Сельско-хозяйственный кружокъ имени Сташица въ пос. Черскѣ. Предсѣд. Янъ Іосиф. Щепанскій. — Такой-же кружокъ въ д. Лининъ. Предсѣд. Кацп. Петр. Климекъ.

Потребительное общество „Мазовецкая Заря“ въ д. „Крулевскій Лясъ“. Предс. Кацп. Петр. Климекъ.

Язгаржевскій сельско-хозяйственный кружокъ. Предсѣд. Влад. Андр. Пальмирскій.

КУТНОВСКІЙ УѢЗДЪ.

Кутновское Уѣздное Управленіе.

Начальникъ уѣзда, баронъ Куртъ Гаумбольд. **фонъ-Эйнзидель**; помощ. его по полиц. дѣламъ, (онъ-же нач. зем. стр.), и. д. шт.-к. Влад. Никл. **Томашевскій**; по администр. дѣл., нс. Вас. Никл. **Эккъ**; дѣлопроизводители: по полиц. дѣл., нч. Осипъ Степ. **Чепко**; по городск. дѣл. гс. Петръ Аѳан. **Сидоровъ**; по финанс. дѣл. кскр. Владм. Ив. **Евдокимовъ**; секретарь, нч. Ив. Ив. **Зингеръ**; уѣздн. секвестраторъ, нч. Ив. Осип. **Роевскій**; архиваріусъ., журн. и экспед., нч. Андр. Осип. **Новалинскій**; уѣздный врачъ, кс. Ст. Алдр. **Куявскій**; уѣздный инжен.-архит. Стрежж. Адам. **Бовбельскій**; уѣздн. ветер. Юльянъ Ив. **Станевскій**.

Кутновское уѣздное по воинской повинности присутствіе.

Предс.—Начальникъ уѣзда; члены по должности: комиссаръ по крестьянскимъ дѣл. и нач. земск. стражи; члены по выборамъ: влад. им. Млогошинъ, Вит. Сильвестр. **Карнковскій** и вл. фаб. Альфр. Карл. **Федке**, (г. Кутно); зав. дѣлопр., Осипъ Степан. **Чепко**.

Кутновскій уѣздный Совѣтъ Общественнаго Призрѣнія.

Предс.—Начальникъ уѣзда; члены: по должности: пом. нач. уѣзда и уѣздн. врачъ; чл. по выборамъ: влад. им. Ходовъ, Игн. Игн. **Ясюковичъ**; кассиръ ттс. Ман. Юліан. **Янковскій**; дѣлопр. нч. Игн. Максимил. **Козловскій**.

Комиссаръ по крестьянскимъ дѣламъ.

Комиссаръ Кутновскаго и Гостынинскаго уѣзд., сс. Алдръ Матвѣев. **Вержиковскій**; письмов. нч. Эдм. Ант. **Поморскій** (оба г. Кутно).

Страховой оцѣнщикъ Кутновскаго уѣзда.

Страховой оцѣнщикъ II разр., нч. Сиг. Алоиз. **Хлевицкій**; помощн. (вакансія); письмов. кр. Бол. Игнат. **Пясецкій**.

Жандармское Управленіе Ловичскаго, Сохачевскаго, Скерневицкаго и Кутновскаго уѣздовъ.

Начальникъ упр. пдплк. Дмитр. Ив. **Жилинъ** (г. Ловичъ).

Магистратъ гор. Кутно.

Бургомистръ, ттс. Мансв. Юліан. **Янковскій**; кассиръ, нч. Игн. Максимил. **Козловскій**; секретари: по админ. дѣл., нч. Ив. Ив. **Зингеръ**, по кварт. дѣл. кскр: Меч. Люд. **Михневскій**; по взысканію под. нч. Марц. Михаил. **Стемпковскій**, канц. чин. нч. Іос. Нарциз. **Венцлавскій**; канц. служитель Янъ Мих. **Кубицкій**; город. ветерин. ка. Казим. Герон. **Каль**; город. врачъ Феликсъ Феликс. **Ойржановскій**; город. повив. бабка (вакансія); лавники: Альфр. Карл. **Федке**, Ваврж. Янов. **Домазарскій**, Ант. Ант. **Трочевскій**; члены кварт. депутаціи: Ант. Эдуард. **Эсманъ**, Адольфъ Яновъ **Каспарекъ**, Осипъ Карл. **Садовскій**, Вольфъ Миш. **Ашъ**.

Гминныя управленія.

Блонская гмина (д. Островы, п.-т. ст. на мѣстѣ). Войтъ, Рохъ Валент. **Дурысъ**; канд., Валент. Петр. **Войцѣховскій**; писарь, Андр. Ваврж. **Вржесинскій**.

Блонская ссудо-сберегательная касса. Предс., Рохъ Вален. **Дурысъ**; кассиръ, Феликсъ Якуб. **Кешковскій**; членъ, Ад. Ант. **Кендзерскій**.

Войшицкая гмина (д. Бедльно, почт. ст. Жихлинъ—8 в., тел. ст. Пнево В.-В. ж. д.—6 в.). Войтъ, Янъ Юзеф. **Подольшинскій**; кандидатъ, Францъ Адам. **Краковякъ**; писарь, Стан. Людвик. **Гловинскій**.

Войшицкая ссудо-сберегательная касса. Предс. Хер. **Лесьневскій**; членъ, Мат. **Антчакъ**.

Домбровицкая гмина (п. Домбровицы, поч. ст. Кросневицы—6 в., тел. Островы ж. д.—7 в.). Войтъ, Феликсъ **Подгурскій**; кандидатъ, Игнат. **Цывка**; писарь, Петръ **Скорупскій**.

Домбровицкая ссудо-сберегательная касса. Предс., Юзефатъ **Нерыхлевскій**; кассиръ, Юз. **Винецкій**; членъ, Янъ **Ціонжеля**.

Жихлинская гмина (п. Жихлинъ, п.-т. ст. на мѣстѣ, ж. д. ст. Пнево—3 в.). Войтъ, Владсл. Ян. **Шимерскій**; кандидатъ, Андр. Юзеф. **Витчакъ**; писарь, Стан. Петр. **Кулиговскій**.

Жихлинская ссудо-сберегательная касса. Предс., Владсл. Ян. **Шимерскій**; кассиръ, Теод. **Кендзерскій**; членъ, Теофиль **Стржемжальскій**.

Жихлинскій божничный дозоръ. Раввинъ, Абр. **Альтеръ**; члены: Мош. **Опатовскій**, Шая **Кельмеръ** и Файв. **Лясманъ**.

Кржижановская гмина (д. Кржижановекъ, п.-т. и ж.-д. ст. Кутно—8 в.). Войтъ, Март. **Адамчикъ**; кандид., Казим. **Едлинскій**; писарь, Генр. **Польковскій**.

Кржижановская ссудо-сберегательная касса. Предс., Владсл. Франц. **Вильконскій**; кассиръ, Ант. **Малевскій**; членъ, Ром. **Хелховскій** и зав. дѣлопр. Генр. **Польковскій**.

Кросневицкая гмина (п. Кросневицы, почт. ст. на мѣстѣ, ж. д. и тел. ст. Островы — 6 в.). Войтъ, Яковъ **Рутковскій**; кандидатъ, Петръ **Смычинскій**; писарь, Игн. Павл. **Курскій**.

Кросневицкая ссудо-сберегательная касса. Предсѣд., Евг. **Бѣлецкій**; кассиръ, Іоснеръ **Биньковскій**; членъ, Мордка **Гельбартовичъ** и зав. дѣлопр., Игн. **Курскій**.

Врочинская ссудо-сберегательная касса. Предсѣд., Войц. **Роевскій**; кассиръ, Яковъ **Рутковскій**; членъ, Адамъ **Лугакъ**; зав. дѣлопр., Игн. **Курскій**.

Кросневицкій божничный дозоръ. Раввинъ, Салом. **Энгельманъ**; члены: Мош. **Якубовичъ**, Шляма **Багно** и Ельятъ **Зильберъ**.

Кутновская гмина (д. Рашевъ, п.-т. и ж. д. ст. Кутно—2 в.). Войтъ, Люд. Мих. **Витковскій**; кандидатъ, Люд. Юзеф. **Дзедзичакъ**; писарь, Люд. Алдр. **Понговскій**.

Кутновская ссудо-сберегательная касса. Предсѣд., Люд. Мих. **Витковскій**; кассиръ, Юзефъ **Стемпнякъ**; членъ, Ант. **Доманскій**.

Кутновскій божничный дозоръ. Раввинъ, Иц. Мош. **Трункъ**, члены: Янк. Абр. **Бромбергъ** и Ушеръ **Мендельсонъ**.

Микстальская гмина (д. Ланента, п.-т. и ж.-д. ст. Островы—9 в.). Войтъ, Андр. Франц. **Домагальскій**; канд., Кароль Вавренц. **Миколайчикъ**; писарь, Юзефъ **Кокоржицкій**.

Микстальская ссудо-сберегательная касса. Предс., Андр. Фр. **Домагальскій**; кассиръ, Юзефъ **Петржакъ**; членъ, Маринъ **Станишевскій**.

Опоровская гмина (д. Опорово, п.-т. ст. Жихлинъ—6 в., жел. дор. ст. Пнево — 9 вер.). Войтъ, Мих. Янов. **Ружицкій**; кандидатъ, Юзефъ **Собчикъ**; писарь, Іос. Валент. **Шафранскій**.

Опоровская ссудо-сберегательная касса. Предс., Мих. Ян. **Ружицкій**; кассиръ, Юз. **Собчикъ**; членъ, Романъ **Игначевскій**.

Плецко-Домбровская гмина (д. Плецка - Домброва, почт. ст. Жихлинъ—6 в., тел. и ж. д. ст. Пнево—4 в.). Войтъ, Юзефъ **Грабовскій**; канд., Павелъ **Влударчикъ**; писарь, Янъ **Сальмонскій**.

Плецко-Домбровская ссудо-сберегательная касса. Предс., Юз. **Грабовскій**; касс., Андр. **Кубякъ**; членъ, Антонъ **Сикорскій**.

Рдутовская гмина (д. Рдутовъ, поч. Кросневице — 7 в., тел. и ж. д. ст. Островы—14 в.). Войтъ, Лукашъ Пав. **Ковальчикъ**; канд., Юз. Ян. **Крушина**; писарь, Каз. **Конинскій**.

Рдутовская ссудо - сберегательная касса. Предс., Лукашъ Пав. **Ковальчикъ**; кассиръ, Игнат. **Крысякъ**; членъ, Юзефъ **Богацкій**.

Сойковская гмина (дер. Стржельце, п.-тел. и ж. д. ст. Кутно—10 в.). Войтъ, Ром. Ѳеофил. **Боруцкій**, канд., Ант. **Щиманскій**; писарь Станиславъ **Вольфъ**.

Сойковская ссудо - сберегательная касса. Предс., Ром. Ѳед. **Боруцкій**; касс., **Геймановскій**, членъ, Юзефъ **Станкевичъ**.

Почтово-телеграфныя конторы и отдѣленія.

Кутновская почтово-телегр. контора (г. Кутно). Нач.ттс. Алдръ Конст. **Загребельный**; пом.-его кскр. Севастіанъ Исидор. **Вашкевичъ**; надсмотрщ., высш. окл.: И. Н. **Роговъ**; Артуръ Адольф. **Бахманъ**. Чиновники: III разр. Конст. Ив. **Соколовскій**; IV разр.: Томашъ **Серочинскій**, Францъ Андр. **Космальскій**, Францъ **Янишевскій**; V разр.: Стан. **Левандовскій**, Іос. Іос. **Сикорскій**, Францъ Мих. **Собчакъ**; VI разр.: Людвикъ **Скибинскій**, Янъ **Рутковскій**, Ант. **Абрамчукъ**.

Кросневицкое почтовое отдѣленіе. Нач., Витольдъ **Рогачевскій**.

Жихлинская почтово-телеграфная контора. Начальн., Меч. Ант. **Михаловскій**.

Островское почтовое отдѣленіе. Начальн., Ив. **Скупіо**.

МИНИСТЕРСТВО ТОРГОВЛИ И ПРОМЫШЛЕННОСТИ.

Фабричн. инспекторъ по общему и техническому надзору, инж.-техн. Ив. Никл. **Пастуховъ** (Варшава, Вспульная 66, принимаетъ по вторн. съ 10—2 ч. дня).

МИНИСТЕРСТВО ФИНАНСОВЪ.

Податн. инспекторъ Кутновско - Гостынинскаго участка, ка. Ѳад. Андр. **Выржиковскій** (г. Кутно).

Кутновское уѣздное казначейство.

Казначей кс. Влад. Юл. **Вярковскій**. бухгалт. нс. Ип. Игн. **Моссаковскій**, кассиръ I разр. гс. Дан. Ѳед. **Сердюкъ-Данько**,

бухгалт. I разр. ка. Никита Куз. **Θеоктистовъ**, II разр. нч.: Ант. Осип. **Стобинскій**, Сем. Ант. **Цяпенко**, кс. Ал-ѣй Игн. **Бышко**; счет. чинов. Владс. Стан. **Павловскій**.

Варшавско-Сѣдлецкое акцизное управленіе.

6 участокъ, 3 округа. Помощникъ надзирателя нс. Ант. Адам. **Артыховичъ** (г. Кутно). Въ районъ уч. входятъ: г. Кутно, и гм. Сойки и Миксталь.

7 участокъ, 3 округа. Помощникъ надз. нс. Алдръ Алдр. **Россманъ** (г. Кутно). Въ районъ участка входятъ: гм. Опоровъ, Жихлинъ, Плецка - Домброва, Кржижановекъ и Войшице.

МИНИСТЕРСТВО ЮСТИЦІИ.

Товарищъ Прокурора Варшавскаго окружнаго суда 12 уч. Ал. Эд. **Модеровъ** (г. Варшава, Высокая 6). Судебный слѣдователь Кутновскаго уѣзда ка. Лавр. Онуф. **Ступницкій** (г. Кутно). Судебный приставъ Варшавскаго окружнаго суда VIII уч. кскр. Макс. Григ. **Франишинъ** (г. Влоцлавскъ).

Съѣздъ мировыхъ судей 2 округа Варшавской губерніи.

(См. Влоцлавскій уѣздъ).

Мировой судья Кутновскаго уѣзда дсс. Петръ Леонт. **Безпаловъ**, секретарь уѣздн. ипот. отд. кскр. Влад. Вален. **Лозинскій**, судебный приставъ Маріанъ Франц. **Савицкій**, нотаріусы: Стеф. Ксав. **Шумскій** и Ст. Юліан. **Ковалевскій** (всѣ г. Кутно).

Присяжный повѣрен. въ г. Кутнѣ Фел. Франц. **Вонсовскій**.

Частные повѣренные, состоящіе при мировомъ съѣздѣ: Андр. Ант. **Павловскій** (г. Кутно), Ив. Викент. **Биньковскій** (п. Кросневицы) и Ант. Фел. **Стасиневскій** (п. Жихлинъ), Иванъ **Стржеминскій**.

Гминные суды Кутновскаго уѣзда.

1 округа (п. Жихлинъ, п.-т. ст. на мѣстѣ). Судья Алек. Владсл. **Сливинскій**; писарь суда Ант. Ив. **Спрышинскій**.

2 округа (п. Кросневицы, почт. ст. на мѣстѣ, тел. Кросневицы ж. д.—6 в.). Судья Людов. Ос. **Тарновскій**; писарь суда, Эд. Франц. **Струшевскій**.

3 округа (г. Кутно, п.-т. ст. на мѣстѣ). Судья Витольдъ **Яловецкій**; писарь суда, Ив. Сем. **Вельгошъ**.

ВОЕННОЕ ВѢДОМСТВО.

Воинскій начальникъ Влоцлавскаго, Гостынинскаго, Кутновскаго и Нешавскаго уѣздовъ, пдплк. Мих. Іустинов. **Ржан-**

никовъ; дѣлопроизв. ка. Петръ Северин. **Корчинскій**, кр. Григ. Филип. **Корчагинъ**. Завѣд. пересыльн. частью, пор. Кузьма Флор. **Сташкевичъ** (г. Кутно).

МИНИСТЕРСТВО НАРОДНАГО ПРОСВѢЩЕНІЯ.

Народныя училища:

Гминныя и сельскія: Каевское уч. — Меч. **Бржезовскій**, Островское—уч-ца Марія **Залевская**, Августопольское—Юзефъ **Шкупинскій**, Домбровицкое—Карлъ **Капусцинскій**, Згоржецкое—Эмиль **Хиллеръ**, Острувкинское— Стан. **Загорскій**, Жихлинское муж. — Влад. **Пендзихъ**, женское — Сабина **Галинская**, на сахарн. зав. Валентиновъ муж. — Стан. **Жуховскій**, женск. — Янина **Жегоцкая**, на сах. зав. Добржелинъ — Янъ **Войтасякъ**, Добржелинское начальное уч. — Алдръ **Яроцкій**, Добржелинское фабричное училище — уч-ца Янина **Лишевская**, Вырембо-Семеницкое — Влад. **Вигнеръ**, Кашево-Косцельницкое— Леонардъ **Шиманскій**, Голембевское—Іос. **Кропидловскій**, Лещинское—Теод. **Чернякъ**, Лонкошинское—Влад. **Домбровичъ**, Рашевское—Валерія **Павлышко**, частн. нач. ж.-д. общ. „Единство"—**Меллеръ**, желѣзно-дорожное уч. на ст. Кутно—Валент. **Фальковскій**, Кросневицкое муж.—Болес. **Каминскій**, женск.— уч-ца Ядвига **Каминская**, Новское—Конст. **Гурбскій**, Константинское—Аницетъ **Марцинковскій**, Ланентское—Францъ **Гнѣвецкій**, фабр. част.—Стан. **Сикорскій**, Нехцяновское—Вицент. **Ляхевичъ**, Опоровское — Алдръ **Дущикъ**, Мнихское — Людв. **Заіонцъ**, Яворжинское—Альфредъ **Мусиковскій**, Ястржембское —Бернардъ **Фрелекъ**, Дзержбицкое — Чесл. **Годлевскій**, Рдутовское—Янъ **Звѣржъ**, Плецко-Домбровское—уч-ца Рег. **Меллеръ**, Пневское — Стан. **Меллеръ**, Вольтерсдорфское — Мих. **Стефановичъ**, Вержбинское — Семенъ **Каминскій**, Глоговецкое—Вацлавъ **Дзямарскій**, Голендро-Стржелецкое — Адольфъ **Ленцъ**, Стржелецкое — Юліанъ **Борковскій**.

Евангелическіе канторатьі. Филіальн. при Голендро-Стржелецкомъ учил. — Адольфъ **Ленцъ**.

ДУХОВНОЕ ВѢДОМСТВО.

Римско-католическое духовенство. Кутновскій деканатъ. Наст. прих. Бедльно—Мих. **Висьневскій**, Глоговецъ—Іос. **Секержинскій**, Гроховъ—Леонъ **Яцковскій**, Домбровицы—Маріофилъ **Пясецкій**, Дзержбицы—Ник. **Блашковскій**, Жихлинъ — Юзефъ **Дембовскій**, Имельно—(Вакансія), Кашевы—Іос. **Виднеръ**, Кросневицы—Конст. **Язвинскій**, Кутно—Петръ **Збровскій**, (деканъ), Ланента—Петръ **Франкевичъ**, Лонкошинъ — Вацл. **Кинастъ**,

Ленки — Зефир. **Кутовскій**, Милоницы — Андр. **Рогозинскій**, Мнихъ—Петръ **Кржившцкій**, Нове—Лавр. **Ярчинскій**, Опоровъ—Юз. **Рынкевичъ**, Орловъ—Янъ **Слабы**, Плецка-Домброва—Янъ **Шмигельскій**, Рдутовъ — Мих. **Дмовскій**, Слешинъ — Конст. **Костржевскій**, Стржельцы—Феликсъ **Соболевскій**.

Больницы и пріюты.

Больница Св. Валентія въ гор. Кутно — ст. врачъ Ант. Фортун. **Трочевскій** на 80 кроватей.

Дѣтскіе пріюты. На сах. зав. Островы—попечитель директ. зав. Ром. **Стодулькевичъ**, завѣд. Теодорія **Козельская**. Въ фольв. Блоне—содерж. влад. им. **Рембелинскимъ**, Завѣд. пріютомъ Катаржина **Шиманская**. Въ пос. Жихлинъ — попеч. Янина **Вечеркевичъ**, завѣд. Бронислава **Махникъ**. На сах. зав. Валентиновъ — попеч. дирек. зав. Тад. **Бержинскій**, завѣд. Маріан. **Левандовская**. На сах. зав. Добржелинъ—попеч. дирек. зав. Стан. **Гржибовскій**, завѣд. Антонина **Крыгеръ**. Въ им. Слешинъ—попеч. влад. им. Елена **Фрелихъ**, завѣд. Антонина **Михалякъ**. Въ им. Заремовъ—попеч-ца влад. им. Марія **Стаховская**, завѣд. К. **Краевская**. Въ фольв. Дзержбице—завѣд. Софія **Валевская**. Въ фольв. Нивки—завѣд. Марія **Крысянчикъ**. Въ фольв. Ходовъ—завѣд. Ядв. **Сокольницкая**. Въ им. Плецка-Домброва—содерж. влад. им. Генр. **Стоковскій**, завѣд. Казиміра **Мендржицкая**; въ им. Пнево — Ѳаддей **Брудзынскій**, завѣд. Леокадія **Кубисевичъ**. Глоговецкій дѣтскій пріютъ — содерж. влад. им. Игнат. **Шебеко**, завѣд. (вакансія). На сах. зав. Констанція — попечитель членъ правл. завода Левъ **Кистеръ**, завѣд. Эмилія **Станевская**. Поборжъ—попечит. Антонъ **Скаржинскій**, зав. Каролина **Мнихъ**, ус. Томчинъ—попечич. Марія **Наперальская**, зав. Елена **Дашкевичъ**, фольв. Мнихъ—попеч. Станисл. **Гротовскій**, зав. Анеля **Рыхликъ**, дер. Опоровъ—попеч. Ванда **Орсетти**, зав. Людовика **Буяльская**.

А п т е к и.

Заводъ Островы—завѣд. врач. К. **Кухарскій**; *пос. Домбровицы*—апт. помощ. Юльюшъ **Ясиновскій**; *пос. Жихлинъ*—влад. Стан. **Стаховичъ**; *дер. Кросневицы*—влад. **Дунинъ-Борковскій**; *дер. Сойки*—при свекло-сахар. завод. „Марія“.

Вольнопрактикующіе врачи, ветеринары и фельдшера.

Ант. Ант. **Трочевскій**, Ѳаддей Андр. **Шиманскій**, Феликсъ Феликс. **Ойржановскій**, Антон. Ив. Эдмунд. **Жултовскій** (всѣ въ гор. Кутнѣ), Кает. **Кухарскій** (Зав. Островы), Стеф. **Будзинскій**, Брон. **Вечеркевичъ** (пос. Жихлинъ).

Фельдшера. Стан. **Каминскій**, Юзефъ **Васневскій**, Абр. **Кинцлеръ** (всѣ въ гор. Кутнѣ), Янъ **Кавчинскій** (Зав. Островы), Хаимъ **Коплевичъ**, Абр. **Ляншнайдеръ** (оба пос. Жихлинъ), Макс. **Гольдсоболь** (сах. зав. Добржелинъ), Раф. **Тайхнеръ**, Стан. **Яловха** (оба п. Кросневицы), Альб. **Кржеховскій** (им. Ленента), при свекло-сахар. заводѣ „Марія", Вац. **Покрживнецкій** (д.Сойки).

Станціи желѣзныхъ дорогъ.

Варшавско-Вѣнской: Пнево ст. (разст. отъ Варшавы—107 вер.); нач. ст. Іосифъ Юл. **Станкевичъ**; ст. пом. нач. ст. Янъ Викент. **Дудаковскій**; пом. нач. ст.: Алдръ **Бобровскій**, Игн. **Щуцкій**. Кутно ст. (разст. отъ Варшавы—124 вер.); нач. ст. Станисл. **Щуцкій**, ст. пом. нач. ст. Пав. **Залевскій**; пом. нач. ст.: Люціянъ **Козаковскій**, Викент. **Помпаласъ**, Феликсъ **Коперкевичъ**. Кросневицы ст. (разст. отъ Варшавы—137 вер.); нач. ст. Алдръ **Каменскій**: ст. пом. нач. ст. Адамъ **Дерейчикъ**; пом. нач. ст. Ст. **Боравскій**, Стеф. **Мельниковъ**.

ЧАСТНОВЛАДѢЛЬЧЕСКІЯ ИМѢНІЯ.

Блонская гмина.

Бзувка, вл. Нута Мотыль, (п.-т. Островы—2 в.).
Блоне, вл. Конст. Рембелинскій, (п.-т. Островы—6 в.).
Воля-Перова, вл. Стеф. Костржевскій, (п.-т. Островы—2 в.).
Островья, вл. Конст. Рембелинскій, (п.-т. Островы—1 в.).
Перна, вл. Конст. Рембелинскій, (п.-т. Сстровы—4 в.).
Помаржаны, вл. Конст. Рембелинскій, (почт. Кросневицы—4 в., тел. Островы ж. д.—6 в.).
Шубина, вл. Конст. Рембелинскій, (п.-т. Островы—7 в.).

Войшицкая гмина.

Бароновизна, вл. Янъ Подольшинскій, (поч. Жихлинъ—8 вер., тел. Пнево ж. д.—6 в.).
Бодльно, вл. Романъ Славинскій, (п. Жихлинъ—5 в., т. Пнево ж. д.—3 вер.).
Веровъ, вл. Т. Вещицкій, (п. Жихлинъ—9 в., т. Пнево ж. д.—9 в.).
Войшицы, вл.М.Коссовскій, (п.Жихлинъ—8 в., т. Пнево ж. д.—6 в.).
Ленки, вл. Ю. Чарновскій, (п. Жихлинъ—12 в., т. Пнево ж.д.—9 в.).
Орловъ, вл.М.Ходзынскій, (п.Жихлинъ—13 в., т. Пнево ж.д.—11 в.).
Рушки, вл. Т. Поповскій, (Жихлинъ—10 в., т. Пнево ж. д.—10 в.).
Станиславицы, вл. Г. Зыссъ, (п.Жихлинъ—8 в.), т. Пнево ж. д.—в.).

Жихлинская гмина.

Бушковъ, вл. О. Жихлинскій, (п.-т. Жихлинъ—3 в.).
Воля-Попова, вл. Вяч., Всев., и Никл. фонъ-Лангъ, (п.-т. Жихлинъ—2 в.).
Добржелинъ, Варш. тов. сахарн. зав., (п.-т. ст. Жихлинъ—2 в.).
Држевошки-Мале, вл. Я. Вильконскій, (п.-т. Жихлинъ—4 в.).
Држевошки-Вельке, вл. н-ки Г. Шайблера, (п.-т. Жихлинъ—2 в.).
Зарембовъ, вл. Л. Стаховскій, (п.-т. Жихлинъ—6 в.).
Козанки, вл. И. Войдецкій, (п.-т. Жихлинъ—8 в.).
Качковизна, вл. М. Бишевскій, (п.-т. Жихлинъ—6 в.).
Маріянковъ, вл. Кар. Грабовскій, (п.-т. Жихлинъ—3 в.).
Оронтки, вл. А. Модельскій, (п.-т. Жихлинъ—5 в.).
Слешинъ, вл. Ф. Фрейлихъ, (п.-т. Жихлинъ—5 в.).
Слешинекъ, вл. К. Грабовскій, (п,-т. Жихлинъ—6 в.).
Третки, вл. М. Кильбертъ, (п.-т. Жихлинъ—6 в.).
Шевце-Надольне, вл. В. Гурскій, (п. Жихлинъ — 9 вер., тел. Пнево ж. д.—6 вер.).
Шевце-Нагорне, вл. Ст. Дзехнинскій, (п. Жихлинъ — 8 вер., тел. Пнево ж. д.—5 вер.).
Щитовъ, вл. Л. Стаховскій, (п.-т. Жихлинъ—6 в.).
Щитъ, вл. Б. Рыбчинскій, (п.-т. Кутно—7 в.).
Яновъ, вл. А. Росманъ, (п. Жихлинъ—4 в., т. Пнево ж. д.—1 в.).

Кржижановская гмина.

Завады, вл. Б. Убышъ, (п.-т. Кутно—4 в.).
Кашевы-Дворне, вл. П. Лютостанская, (п.-т. Кутно—8 в.).
Кашевы-Костельныя, вл. П. Жбиковскій, (п.-т. Кутно—7 в.).
Конары, вл. Р. Хелховскій, (п.-т. Кутно—7 в.).
Кржижановекъ, вл. М. Ружицкій, (п.-т. Кутно—8 в.).
Млогошинъ, вл. В. Карнковскій, (п.-т. Кутно—10 в.).
Рустовъ, вл. Ст. Хелховскій, (п.-т. Кутно—8 в.).
Рыбе, вл. І. Фишеръ, (п.-т. Кутно—9 в.).
Свиняры, вл. А. Малевскій, (п.-т. Кутно—6 в.).
Скленчки, вл. М. Вещицкая, (п.-т. Кутно—2 в.).
Семеницы, вл. Гаеръ, (п.-т. Кутно—11 в.).
Стодулки, вл. А. Росманъ, (п.-т. Кутно—3 в.).
Ягнентки, вл. Г. Венцковскій, (п.-т. Кутно—9 в.).

Кросневицкая гмина.

Бѣлицы, влад. С. Рачинскій, (поч. Кросневицы — 9 вер., тел. Островы ж. д.—10 вер.).
Витовъ, вл. Я. Кушель, (п. Красневицы—7 в., т. Кутно—8 в.).

Высока-Дужа, вл. Я. Штембартъ, (поч. Кросневицы — 6 вер., тел. Кутно—12 вер.).
Выхны,вл.М.Гзовская,(п.Кросневицы—5в.,т. Островы ж.д.—11 в.).
Годземби, вл. Леонъ Михальскій, (п. Кроснев.—5 вер. п. Островы ж. д.—10 вер.).
Глазновъ, вл. В. Зеленевскій, (поч. Кросневицы—7 вер., тел. Островы ж. д.—8 вер.).
Глогова, влад. н-ки А. Косинскаго, (поч. Кросневицы—8 вер., тел. Островы ж. д. 12 вер.).
Калиново, вл. Эд. Сапальскій, (п.-т. Кутно—6 в.).
Милоницы, вл. Я. Кохановская, (поч. Кросневицы—10 вер., тел. Островы ж. д.—10 в.).
Моравцы, вл. К. Рембелинскій, (поч. Кросневы — 7 вер., тел. Островы ж. д.—7 вер.).
Осталовъ, вл. В. Лиссовскій, (поч. Кросневицы — 7 вер., тел. Островы ж. д.—9 в.).
Павликовицы-Мале, вл. Янушъ Клобскій, (поч. Кросневицы—5 в., тел. Островы ж. д.—8 вер.).
Павликовицы-Вельке, вл. Люд. Гавр. Тарновскій, (поч. Кросневицы—5 вер., тел. Островы ж. д.—8 вер.).
Подчахи, вл. н-ки Маевскаго, (п.-т. Кутно—6 вер.).
Склуты, вл. бар. Стан. Дангель, (п.-т. Кутно—8 вер.).
Франки, вл. Влад. Клобскій, (п.-т. Кутно—7 вер.).
Цыганы, вл. Игн. Цыганскій, (п.-т. Кутно—7 вер.).
Шолайды, вл. Флор. Бышевскій, (поч. Кросневицы—6 вер., тел. Островы ж. д.—13 вер.).
Янковице, влад. Теод. Зуховичъ, (поч. Кросневицы — 4 вер., тел. Островы ж. д.—11 в.).

Кутновская гмина.

Кутно, вл. Цецилія Завадзкая, (п.-т. на мѣстѣ).
Лещинекъ, вл. Мих. Коморовскій, (п.-т. Кутно—$^1/_2$ вер.).
Нова-Весь, вл, Стан. Мих. Водзинскій, (п.-т. Кутно—5 вер.).
Гнойно, вл. Цецилія Завадзкая, (п.-т. Кутно—1 в.).
Голембевекъ, вл. Стан. и Янина Дангель, (п.-т. Кутно—5 вер.).
Кленовецъ-Старый, вл. Янъ Оржеховскій, (п.-т. Кутно—9 вер.).
Недржеве, вл. Стан. и Янина супр. Дангель, (Кутно—12 вер.).

Микстальная гмина.

Бенигновъ, вл. Мар. Киніорскій, (п.-т. Кутно—12 вер.).
Гроховъ, вл. Ад. Вольскій, (п.-т. Островы ж. д.—5 вер.).
Имельно, вл. Петръ Зеленевскій, (п.-т. Островы ж. д.—5 вер.),
Конты, вл. Леонъ Ант. Пржилубскій, (п.-т. Островы ж. д.—5 в.).
Ланента, вл. Карлъ Бардзинскій, (п.-т. Островы ж. д.—10 вер.).

Микстaль, вл. Ѳад. Фран. Ружицкій, (п.-т. Островы ж. д.—4 в.).
Свѣцины, вл. Конаржевскій, (п.-т. Островы ж. д.—6 вер.).
Суходембе, вл. Мар. Киніорскій, (п.-т. Островы ж. д.—12 вер.).
Францишковъ, вл. Бол. Выгановскій, (п.-т. Кутно—15 вер.).

Опоровская гмина.

Голендзки, вл. Ос. Фел. Скаржинскій, (п.-т. Жихлинъ—8 в.).
Мнихъ, вл. Стан. Гротовскій, (п.-т. Кутно—6 в.).
Мухницы, вл. н. прусск. подд. фонъ-Трескова, (п.-т. Кутно—10 в.).
Опоровъ, вл. Ванда Вил. Орсетти, (п.-т. Жихлинъ—6 в.).
Поборжъ, вл. Ант. Фел. Скаржинскій, (п.-т. Жихлинъ—10 в.).
Свѣховъ, вл. Адамъ Фел Скаржинскій, (п.-т. Жихлинъ—5 в.).

Плецко-Домбровская гмина.

Дембова-Гура, вл. Стансл. Ковнацкій, (почт. Жихлинъ—12 в., тел. Пнево ж. д.—9 в.).
Каролевъ, вл. Алдръ Немоевскій, (почт. Жихлинъ — 5 вер., тел. Пнево ж. д.—2 в.).
Гославице, вл. Казимиръ Литынскій, (п.-т. Жихлинъ—11 в.).
Одолинъ, вл. н-ки Мар. Ѳом. Некраша, (почт. Жихлинъ—7 вер., тел. Пнево ж. д.—4 вер.).
Плецко-Домброва, вл. Генр. Стоковскій, (поч. Жихлинъ—7 вер., тел. Пнево ж. д.—4 вер.).
Пнево, вл. Тад. Брудзынскій, (п. Жихлинъ—3 в., т. ж. д. на мѣстѣ).
Томчины В, вл. Маріанъ Влад. Галецкій, (поч. Жихлинъ—9 в., тел. Пнево ж. д.—6 вер.).
Эмиліановъ, вл. Алдръ Влад. Сливинскій, (поч. Жихлинъ—11 в., тел. Пнево ж. д.—8 вер.).

Рдутовская гмина.

Гонсіоры, влад. Ос. Каловскій, (поч. Кросневицы—9 вер., тел. Островы ж. д.—15 вер.).
Дзержбицы, вл. Вик. Игн. Валевскій, (поч. Клодава—9 вер., тел. Островы ж. д.—18 вер.).
Доминиковъ, вл. н-ки Ант. Лясоцкаго, (поч. Кросневицы—10 в., тел. Островы ж. д.—16 вер.).
Калень, вл. Владся. Конст. Ержмановскій, (поч. Клодава—6 в., тел. Островы ж. д.—10 вер.).
Косержъ, вл. Вавр. Подлясинъ, (поч. Кросневицы—8 вер., тел. Островы ж. д.—14 вер.).
Нивки, вл. Конст. Франц. Ержмановскій, (поч. Клодава—7 в., тел. Островы ж. д.—11 в.).
Рдутовъ (маіоратное), вл. Ник. Алдр. Ѳедоренко, (поч. Клодава—5 вер., тел. Островы ж. д.—18 вер.).

Рыцержевъ, вл. Конр. Ферд. Несіоловскій, (поч. Клодава—5 в., тел. Островы ж. д.—20 вер.).
Студзень, вл. Влад. Ержмановскій, (поч. Клодава—7 вер., тел. Островы—20 вер.).
Туржиновъ, вл. А. Лясоцкій, (п. Клодава—6 в., т. Островы—16 в.).
Ходовъ, вл. Игн. Игн. Ясюковичъ, (почт. Клодава—6 вер., тел. Островы ж. д.—17 вер.).

Сойковская гмина.

Бѣлявки, вл. Ида Лонцкая, (п.-т. Кутно—4 в.).
Воля-Рациборская, вл. Пивницкій, (п.-т. Кутно—9 в.).
Глоговецъ, вл. Ип. Шебеко, (п.-т. Кутно—7 в.).
Комадзынъ, вл. Вит. Яловецкій, (п.-т. Кутно—7 в.).
Клоновецъ-Шляхецкій, вл. Янъ Оржеховскій, (п.-т. Кутно—10 в.).
Малина, вл. Регина Скотницкая, (п.-т. Кутно—3 в.).
Матыльдовъ, вл. Конст. Коморовскій, (п.-т. Кутно—6 в.).
Полѣсинъ, вл. н-ки Бол. Смочинскаго, (п.-т. Кутно—4 в.).
Сойки, вл. гр. Іоаннъ Мошинскій, (п.-т. Кутно—6 в.).
Стржельцы, вл. н-ки Карла фонъ-Трескова, (п.-т.Кутно—10 в.).
Семяновъ, вл. Янъ Оржеховскій, (п.-т. Кутно—9 в.).
Стара-Весь, вл. Стан. Стан. Вержбицкій, (п.-т. Кутно—3 в.).
Францишковъ, вл. Як. Майтчакъ, (п.-т. Кутно—6 в.).
Хрусцинекъ, вл. Брон. Василевскій, (п.-т. Кутно—10 в.).

ФАБРИКИ и ЗАВОДЫ.

Винокуреніе и очистка спирта.

Войшицкая гмина, фол. Орловъ (п.-т. ст. Жихлинъ—14 в.), вл. Меч. Хондзынскій, год. обор. 8.670 р., рабоч. 8.

Жихлинская гмина, фол. Слешинъ (почт. ст. Жихлинъ—5 в., тел. ст. Пнево—4 в.), влад. Владсл. Фрейлихъ, год. обор. 5.000 р., рабоч. 8.

Кросневицкая гмина, им. Милонице (п.-т. ст. Кросневицы—3 в., т. ст. Островы—10 в.), влад. Ядвига Кохановская, годов. обор. 8.000 руб., рабоч. 6.

Кросневицкая гмина, им. Склуты (п.-т. ст. Островы—7 в.), вл. Стан. Дангель, год. обор. 12.000 р., рабоч. 10.

Кутновская гмина, с. Ратае (п.-т. ст. Кутно—1 в.), вл. Адамъ Стан. Завадзкій, управл. Стеф. Коссіоръ, годов. обор. 17.000 р., рабоч. 6.

Микстальская гмина, с. Ланента (почт.-тел. ст. Кутно—14 в.), влад. Карлъ Бардзинскій, упр. Стан. Фицнеръ, годов. обор. 60.000 р., рабоч. 10.

Рдутовская гмина, ф. Туржиновъ (почт. ст. Кросневице—10 в.), вл. н-ки Ант. Лясоцкаго, упр. Меч. Хоржевскій, винокуръ Янъ Янчевскій, год. обор. 20.000 р., рабоч. 6.

Сойковская гмина, с. Стржельцы (почт.-тел. ст. Кутно—10 в.), влад. н-ки Карла фонъ-Трескова, упр. Ад. Куцнеръ, винокуръ Эрнстъ Клятте, год. обор. 23.800 р., рабоч. 7.

Кирпичъ.

Кржижановская гмина, зав. „Спуйня" (почт.-тел. ст. г. Кутно—8 в.), вл. Адольфъ Смоленскій и Войцѣхъ Шахульскій, год. обор. 2.000 р., рабоч. 15.

Кросневицкая гмина, д. Кросневицы (почт.-тел. ст. на мѣстѣ), вл. Войцѣхъ Гуречный.

Кутновская гмина, зав. Кашубскаго и Сцислека (при ст. ж. д. Кутно), год. обор. 5.000 р., рабоч. 12.

Сойковская гмина, с. Сковрода (почт.-тел. ст. Кутно—12 в.), вл. н-ки Карла фонъ-Трескова, упр. Ад. Куцнеръ, год. обор. 10.000 р., рабоч. 15.

Мельницы.

Жихлинская гмина, п. Жихлинъ (п.-т. ст. на мѣстѣ), вл. Мош. Менд. Войдеславскій, год. об. 30.000 р., раб. 22 (паровая).

Г. Кутно (п.-т. ст. на мѣстѣ), вл. Висневскій, Олинскій и Клюзикъ, год. обор. 148.000 р., раб. 6 (электрическая).

Гор. Кутно (п.-т. ст. на мѣстѣ), вл. Владим. Ѳом. Войкогоненко, аренд. Сымхе Желеховскій, год. обор. 130.000 руб., рабоч. 6 (электрическая).

Г. Кутно, вл. Мошекъ Абр. Мошковичъ и Абрамъ Рубинлихтъ, год. обор. 150.000 р., раб. 8 (паровая).

Маслобойни.

Блонская гмина, ф. Блоне (п.-т. ст. Кросневицы—5 вер.), влад. Конст. Рембелинскій, год. обор. 9.000 р., раб. 4.

Металлы.

Жихлинская гмина, п. Жихлинъ (п.-т. ст. на мѣстѣ), дир. Леоп. Валицкій, год. об. 63.000 р., раб. 51 (машиностроительный).

Жихлинская гмина, п. Жихлинъ (п.-т. ст. на мѣстѣ), влад. Янъ Андржеевскій, год. об. 4.000 р., раб. 10 (слесарно-мастерская).

Гор. Кутно (п.-т. ст. мѣстѣ), вл. Альфр. Карл. Федтке, год. обор. 150.000 р., раб. 80 (машиностроительная).

М ы л о.

Кутновская гмина, с. Новое-Кутно (п.-т.ст.г.Кутно—$1^1/_2$ в.), вл. Ицекъ Лазновскій, год. обор. 6.000 р., раб. 3.

Пивоваренные заводы.

Кутновская гмина, с. Ратае (п.-т. ст. Кутно—1 в.), вл. Нахманъ Вейнштейнъ и Израель Турбовичъ, упр. Игнат. Твардовскій, год. обор. 125.000 р., раб. 30.

С а х а р ъ.

Блонская гмина, с. Островы (п.-т. ст. на мѣстѣ), влад. Варш. Акц. общ. сах. зав., дир. Ром. Стодулкевичъ, год. обор. 1.000.000 руб., раб. 290.

Жихлинская гмина, им. Валентиновъ (п.-т. ст. Жихлинъ—1 в.), вл. Варш. Акц. общ. сах. зав., дир. Тад. Бержинскій, год. обор. 146.478 р., раб. 140.

Жихлинская гмина, д. Добржелинъ (почт. ст. Жихлинъ—2 в., тел. ст. Пнево — $1^1/_2$ в.), вл. Варш. Акц. общ. сах. зав., дир. Стан. Гржибовскій, год обор. 4.915.000 р., раб. 575.

Кутновская гмина, с. Констанція (п.-т. ст. Кутно—1 в.), вл. Акц. общ. сах. зав., год. обор. 1.500.000 р., раб. 300.

Микстальская гмина, с. Ланента (п.-т. ст. Кутно—14 в.), вл. Акц. общ. Майзнеровскихъ сах. зав., дир. Викторъ Ксенжопольскій, год. обор. 800.000 р., рабоч. 295.

Опоровская гмина, с. Опоровъ, зав. „Томчинъ“ (п.-т. ст. Жихлинъ—6 в.), влад. Варш. Акц. общ. сах. зав., директ. Рич. Наперальскій, год. обор. 400.000 р., раб. 262.

Сойковская гмина, с. Сойки, зав. „Марія“ (почт.-тел. ст. Кутно—6 вер.), вл. Акц. общ. Майзнеровскихъ сах. зав., дир. Стан. Озга, год. обор. 460.000 р., раб. 284.

Сойковская гмина, д. Стржельцы (п.-т. ст. Кутно—10 в.), влад. н-ки Карла фонъ-Трескова, директ. Стан. Хениковскій, год. обор. 450.000 р., рабоч. 286.

Толь кровельный.

Кутновская гмина, с. Новое-Кутно (п.-т. ст. г. Кутно—$1^1/_2$ в.), влад. Вольфъ Злотогурскій, год. обор. 1.200 р., раб. 2.

ЯРМАРКИ и БАЗАРНЫЕ ДНИ.

Пос. Жихлинъ (Жихлинская гмина).

Ярмарки: 1) по понед. передъ Богоявленіемъ Госп. 10 января; 2) въ понед., послѣ Св. Георгія 14 марта; 3) во вторн.,

послѣ Св. Войцѣха 26 апрѣля; 4) въ понед., послѣ Св. Петра и Павла 4 іюля; 5) въ понед., послѣ Св. Матеуша 26 сентября; 6) въ понед., послѣ Св. Шимона-Іуды 4 іюля. Привозъ товара на 20 тыс. руб.

Базарные дни еженедѣльно по четвергамъ.

Им. Ланента (Микстальская гмина).

Ярмарки ежемѣсячно по средамъ послѣ каждаго 15 числа; оборотъ 2 тыс. р., предм. торговли: скотъ и красный товаръ.

Пос. Кросневицы (Кросневицкой гмины).

Въ понедѣльникъ послѣ Срѣтенія Господня; по вторникамъ: послѣ Св. Іосифа; послѣ Св. Антона, послѣ Св. Михаила; послѣ Св. Мартина; передъ Рождеств. Христовымъ. 12 торговъ послѣ 14 чис. каждаго мѣсяца, обор. 12 тыс. руб. Главн. предм. торговли: скотъ, лошади, домашняя птица, крестьянская-одежда, мебель, посуда, обувь, зерновой хлѣбъ и проч.

Гор. Кутно.

Ярмарки по четвергамъ: 1) передъ праздн. Св. Валентія, 2) послѣ 3-го воскресенія Вел. поста, 3) передъ Св. Филиппомъ и Яковомъ, 4) послѣ Св. Францишка, 5) послѣ Св. Эльзбеты, 6) во вторникъ послѣ Сошествія Св. Духа, которая продолжается 10 дней. Главн. предм. торговли: скотъ, зерновой хлѣбъ, мебель, посуда, обувь, одежда и т. п.

ОБЩЕСТВА И СОЮЗЫ.

Жихлинское пожарное изъ охотниковъ общество. Предсѣд. директ. чугуно-лит. завода Леопольдъ Валицкій. Начал. ком. Леонардъ Завадзкій; помощникъ его Клеменсъ Вездецкій.

Сельско-хоз. кружокъ въ пос. Жихлинѣ „Добра Рада“. Предсѣд. Леонардъ Завадзкій.

Кросневицкое пожарное изъ охотниковъ общество. Предс. Конст. Рембелинскій; нач. ком. (вакансія).

Земледѣльческій кружокъ, въ сел. Островы. Предс. Рохъ Валентьевъ Дурысъ.

Общество потребителей при зав. „Островы“. Предс. Ром. Стодулкевичъ.

Домбровское пожарное изъ охотниковъ общество. Предс. Владисл. Ержмановскій; нач. ком. Викторъ Прилинскій.

Общество потребителей въ п. Жихлинѣ. Предсѣд. Теоф. Стржемжальскій. — Общество потребителей „Згода“, въ дер. Слешинъ. Предсѣд. Юз. Влодарчикъ.—Жихлинская ссудо-сбе-

регательная касса. Предс. вр. Брон. Вечеркевичъ. — II-е Жихлинское еврейское ссудо-сберегательное товарищество. Предс. Мошекъ Войдеславскій.

Общество потребителей „Будущность“, въ им. Ланента. Предс., Бол. Выгановскій.

Лонкошинскій сельско-хоз. Кружокъ. Предс. Янъ Галицкій.

Лещинскій сельско-хоз. кружокъ. Предс. Мих. Коморовскій.

Голембевскій сельско-хозяйств. кружокъ. Предсѣдатель Юзефъ Богушъ.

33 кружокъ общества „Единство“, служащихъ Варшавско-Вѣнской жел. дор. Предс. врачъ Антонъ Жултовскій.

Кутновское общество взаимнаго кредита. Предсѣд. Фел. Франц. Вонсовскій.

Кутновское христіанское ссудо-оберегательное товарищество. Предс. Чеславъ Ян. Хацинскій.

2-е Кутновское ссудо-сберегательное товарищество. Предс. Юда Ляйбъ Бродъ.

Кутновское пожарное изъ охотниковъ общество. Предс. Антонъ Антон. Трочевскій.

Кутновское общество потребителей „Кутновянка“. Предс. Адольфъ Смоленскій.

Общ. потребителей „Jutrzenka“, въ ус. Томчинъ. Предс. Теофиль Будишевскій.

Сельско-хоз. кружокъ „Ястржембя“, въ с. Ястржембовекъ. Предс. Адамъ Скаржинскій.

Сельско-хоз. кружокъ „Воля-Овсяна“, въ с. Воля-Овсяна. Предс. Іос. Скаржинскій.

Глоговецкій сельско-хоз. кружокъ. Предс. Игн. Шебеко.

Стржелецкое потр. общ. „Згода“. Предс. общ. кс. Феликсъ Соболевскій.

ЛОВИЧСКІЙ УѢЗДЪ.

Ловичское уѣздное управленіе.

Начальникъ уѣзда, сс. Алдръ Ант. **Будзиловичъ**; помощн. его: по полиц. дѣл., (онъ же нач. земской стражи) шт.-кап. Владм. Ив. **Ѳеоктистовъ**; по администт.-хоз. дѣламъ, и. д., кскр. Анат. Конст. **Богомоловъ**; дѣлопроизвод. по полиц. дѣл., нч. Алдръ Ал-ѣев. **Евдокимовъ**; по гор. дѣл., нч. Конст. Вален. **Маневскій**; по финансов. дѣл., Владсл. Франц. **Каніовскій**; уѣздный секвестрат., ка. Нарц. Петр. **Буковскій**; секретарь, кр. Рыч. Рыч. **Войцѣховскій**; архиваріусъ, журн. и экспед. нч. Конст. Ал-ѣев. **Модлинскій**; уѣздн. инж.-архит. Ив. Граціан. **Запольскій**; уѣздн. врачъ Ив. Ант. **Хмѣлинскій**; ветер. врачъ, нс. Ад. Эдуард. **Ильцевичъ**.

Ловичское уѣздное по воинской повинности присутствіе.

Предсѣдатель—начальникъ уѣзда; члены по должности: комиссаръ по крестьянскимъ дѣламъ и начальникъ земской стражи; члены по выборамъ: С. В. **Вилькошевскій** и домовлад. Каз. Павл. **Травинскій**; завѣд. дѣлопр., нч. Алдръ Ал-ѣев. **Евдокимовъ**.

Ловичскій уѣздный совѣтъ общественнаго призрѣнія.

Предсѣдат.—начальникъ уѣзда; члены по должности: помощникъ начальнника уѣзда и уѣздный врачъ; члены по выборамъ: С. В. **Вилькошевскій**, А. К. **Фицкій**, К. В. **Кислярскій**; зав. дѣлопр. Вл. Фр. **Каніовскій**.

Комиссаръ по крестьянскимъ дѣламъ.

Ловичскаго и Сохачевскаго уѣздовъ, сс. Владм. Мих. **Кудрявцевъ**; письмовод. по вольному найму Ст. Ив. **Мартевичъ** (г. Ловичъ).

Страховой оцѣнщикъ Ловичскаго уѣзда.

Страховой оцѣнщикъ II разряда, кр. Берихардъ Роберт. **Ферхминъ**; помощн. его, нч. Ад. Владсл. **Лесневичъ**; письмов., гс. Мелетій Ипполит. **Александровичъ**.

Жандармское управленіе Ловичскаго, Сохачевскаго, Скерневицкаго и Кутновскаго уѣздовъ.

Начальникъ жандармск. управл., пдплк. Дмитр. Иван. **Жилинъ** (г. Ловичъ).

Магистратъ гор. Ловича.

Президентъ, гс. Алдр. Ив. **Нечаевъ**; кассиръ, нч. Ѳома Петр. **Глинка**; секр. по адм. дѣл., Ѳеод. Павл. **Котарскій**; по полиц. дѣлопроизв., нс. Конст. Ив. **Гуртовой**; по квартир. дѣл., гс. Ѳома Конст. **Михальскій**; секвестрат., Викт. Юльян. **Завадскій**; архивар., журнал. и экспедит., Игнат. Франц. **Тарасъ**; канц. чин. Сигизм. Янов. **Жабицкій**; городской врачъ Алдръ Людв. **Осинскій**; почетные ратманы: Стан. Викен. **Вилкошевскій**, Эмиль Іосиф. **Бальцеръ**, Алек. Алекс. **Выржиковскій**, Алекс. Карл. **Фицкій**.

Ловичскій божничный дозоръ. Раввинъ, Цале **Бидерманъ**; члены: Ицекъ **Зильбербергъ**, Волекъ **Розенкранцъ** и Яковъ **Гофпунгъ**.

Гминныя управленія.

Болимовская гмина (пос. Болимовъ, п.-т. ст. Ловичъ—15 вер.). Войтъ, Фр. Ант. **Блащикъ**; канд. Ст. **Яждржикъ**; писарь, Рыч. Люц. **Войцѣховскій**.

Болимовская ссудо-сберегательная касса. Предсѣд., Фр. **Блащикъ**; кассиръ, Марц. **Цишевскій**; членъ, Ст. Петр. **Яждржикъ**.

Болимовскій божничный дозоръ. Раввинъ, Шія **Флято**; члены: Герш. **Либерманъ**. Гдаля **Кейсманъ** и Мош. **Зыкъ**.

Бонковская гмина (д. Здуны, п.-т. ст. Ловичъ—10 вер.). Войтъ, Янъ Войц. **Рутковскій**; кандид., Янъ Валент. **Варживода**; писарь, Люд. Ос. **Подольщинскій**.

Бонковская ссудо-сберегательная касса. Предсѣд., Янъ Войц. **Рутковскій**; кассиръ, Игн. Петр. **Галай**; членъ, Янъ Вал. **Варживода**.

Бѣлявская гмина (пос. Бѣлявы, почт. ст. на мѣстѣ, тел. и ж.-д. ст. Ловичъ — 19 в.). Войтъ, Том. Леоп. **Вильчинскій**; канд., Каз. Мих. **Ружицкій**; писарь, Ю. Ф. **Гоздовскій**.

Бѣлявская ссудо - сберегательная касса. Предсѣд., Том. Леоп. **Вильчинскій**; кассиръ, Стансл. Фр. **Фабишевскій**; членъ, Ант. Ян. **Рутковскій**.

Бѣлявскій божничный дозоръ. Раввинъ, Морд. **Любартъ**; члены: Гершъ **Гринбаумъ**, Манаше **Нысенбаумъ** и Солом. Яковл. **Кольскій**.

Соботскій божничный дозоръ. Раввинъ, Морд. **Любартъ**; члены: Ноэхъ **Куцинскій**, Герш. Яков. **Ястржембскій**, Дав. Сол. **Трояновскій**.

Домбковицкая гмина (дер. Ямно, п.-т. ст. Ловичъ—6 в.). Войтъ, Юз. Ян. **Пержинскій**; кандидатъ, Юз. Стансл. **Заславскій**; писарь, Леонъ Ян. **Пивницкій**.

Домбковицкая ссудо-сберегательная касса. Пред., Юз. Ян. **Пержинскій**; кас., Вал. Юз. **Маевскій**; членъ, Мих. Том. **Галай**.

Езіорковская гмина (д. Хоньсно, п.-т. ст. Ловичъ—10 в.). Войтъ, Конст. Ив. **Добржинскій**; кандидатъ, Марц. **Влодарчикъ**; писарь, Ст. **Михаловскій**.

Езіорковская ссудо-сберегательная касса. Предс., Конст. Ив. **Добржинскій**; кассиръ, Янъ Іос. **Богушъ**; членъ, Янъ Фел. **Котлярскій**.

Компинская гмина (д. Компина, п.-т. ст. Ловичъ—8 в.). Войтъ, Ант. Ян. **Венцлавскій**; кандид., Игн. Блаж. **Яворскій**; писарь, Ант. Ян. **Пивницкій**.

Компинская ссудо-сберегательная касса. Предс., Ант. Ян. **Венцлавскій**; кассиръ, Фр. Мат. **Болимовскій**; членъ, Якубъ Том. **Франашекъ**.

Лышковицкая гмина (д. Лышковице, поч. ст. на мѣстѣ, тел. и ж.-д. ст. Скерневицы—15 в.). Войтъ, Ст. Мац. **Сукенникъ**; канд., Вал. Щеп. **Костржева**; писарь, Фр. Ос. **Маевскій**.

Лышковицкая ссудо-сберегательная касса. Предсѣд., Ст. Мац. **Сукенникъ**; кассиръ, Янъ Войц. **Шкупъ**; членъ, Ант. Ян. **Каминскій**.

Любянковская гмина (дер. Антоневъ, п.-т. и ж.-д. ст. Гловно — 2 вер.). Войтъ, Иппол. Ваврж. **Рожіята**; канд., Том. Ос. **Зъявіоны**; писарь, Янъ Я. **Куцевичъ**.

Любянковская ссудо-сберегательная касса. Предсѣд., Ипп. Ваврж. **Рожіята**; кассиръ, Юз. Як. **Садовскій**; членъ, Янъ Фр. **Веселовскій**.

Неборовская гмина (дер. Неборовъ, п.-т. ст. Ловичъ—9 вер.). Войтъ, Войц. Мат. **Сѣкерскій**; кандидатъ, Людв. Виц. **Козелъ**; писарь, Рыч. Юліан. **Гучевичъ**.

Неборовская ссудо-сберегательная касса. Предсѣд., Вац. Матв. **Сѣкерскій**; кассиръ, Юз. Кацп. **Знайдекъ**; членъ, Стан. Ян. **Фидрихъ**.

Почтово-телеграфныя конторы и отдѣленія.

Ловичская почтово-телеграфная контора. Начальн. конт., ттс. Никл. Вас. **Швейковъ**, помощн. его, нч. Владс. Іос. **Ленд-зіонъ**, почт.-тел. чиновн. IV разр.: гс. Фил. Степан. **Устиновичъ**, нч. Каз. Ник. **Кржиковскій**.

Лышковицкое почтовое отдѣленіе. Начальн. отд., кр. Ант. Ром. **Сливирскій**.

МИНИСТЕРСТВО ТОРГОВЛИ И ПРОМЫШЛЕННОСТИ.

Фабричный инспекторъ по общему и технич. надзору, инж.-техн. В. В. **Успенскій** (Варшава, Нововейская 18А, принимаетъ по пятницамъ съ 10 до 2 час. дня).

МИНИСТЕРСТВО ФИНАНСОВЪ.

Податной инспекторъ Ловичско-Сохачевскаго уч. кс. Алдръ Вас. **Сѣнцовъ** (г. Ловичъ).

Ловичское казначейство.

Казначей, ттс. Ан. Ив. **Миткевичъ-Далецкій**; касс. 1 разр. ка. Осип. Ксав. **Новаковскій**; старш. бухг., ттс. Владм. Анис. **Ѳедосеевъ**; бух. 1 разр., кскр. Левъ Анаст. **Славинскій**; 2 разр.; гс. Люц. Юліан. **Оптовичъ**; нч. Андр. Ос. **Стобинскій**; нч. Ст. Валент. **Жулновскій**; шт. канц. служ. Вас. Иван. **Франковскій**, Алек. Иван. **Петелевичъ**.

Варшавско-Сѣдлецкое акцизное управленіе.

10 участокъ, 3 округа. Пом. надзир., нс. Вац. Іос. **Соколовскій** (г. Ловичъ). Въ районъ уч. входятъ: г. Ловичъ, пп. Бѣлявы, Собота и гмины: Бѣлявы, Компина, Езіорко, Бонковъ, Домбковице, Лышковице и Любянковъ, Ловичскаго уѣзда и гмины: Рыбно и Козловъ-Бискупій, Сохачевскаго уѣзда.

МИНИСТЕРСТВО ЮСТИЦІИ.

Товарищъ прокурора Варшавскаго окружнаго суда 13 уч., ттс. Влад. Серг. **Мухановъ** (Варшава, Натол. 13). Судебный слѣдователь Ловичскаго уѣзда, ттс. Леон. Иллар. **Коровицкій** (г. Ловичъ). Судебный приставъ Варшавскаго окружнаго суда, 3 уч. нс. Григ. Ив. **Орловъ**, (Варшава, Медовая 14). Присяжный повѣренный магистр. правъ и админ. Фр. **Бржескій**.

Съѣздъ мировыхъ судей II-го округа Варшавской губерніи.

(См. Влоцлавскій уѣздъ).

Мировой судья Ловичскаго уѣзда, кскр. Алдръ Алдр. **Ладыгинъ**; нотаріусы при ипотечной канц. мир. судьи: Вит. Ив. **Пирамовичъ**, Ант. Афан. **Гощинскій**, секр. уѣздн. ипот. отд. Алдръ Карл. **Фицкій**; судебный приставъ Ив. Лук. **Кривенко**, (всѣ гор. Ловичъ).

Частные повѣренные, состоящіе при мировомъ съѣздѣ: Ѳома Ос. **Звѣржъ**, Кузьма Ос. **Кречетовичъ**, Ив. Карл. **Стржеминскій**, Фр. Андр. **Гонткевичъ**, Викен. Викен. **Христовскій** (всѣ гор. Ловичъ).

Гминные суды Ловичскаго уѣзда.

1-го округа (п. Болимовъ, п.-т. ст. Ловичъ — 15 вер.); судья, Ѳад. Ант. **Гощинскій**, писарь, Петр. Павл. **Студзинскій**.

2-го округа (д. Лышковице, почт. ст. на мѣстѣ, тел. ст. Скерневицы—17 вер.); судья, Ив. Люд. **Мышкевичъ**, писарь, Эд. Арн. **Гопферъ**.

3-го округа (гор. Ловичъ, п.-т. ст. на мѣстѣ); судья, Як. Вален. **Какетекъ**, писарь, Викт. Льв. **Мечниковскій**.

ВОЕННОЕ ВѢДОМСТВО.

Воинскій начальникъ Ловичскаго, Сохачевскаго и Скерневицкаго уѣздовъ, пдплк. Ѳед. Як. **Субботинъ**, (см. Скерневицкій уѣздъ).

МИНИСТЕРСТВО НАРОДНАГО ПРОСВѢЩЕНІЯ.

Ловичское реальное училище: Директоръ, сс. Арк. Мих. **Ширяевъ**; инспекторъ, сс. Ант. Евдок. **Неговоровъ**; учители: сс. Георг. Иллар. **Архангельскій**, сс. Вас. Флор. **Троицкій**, кс. Владм. Петр. **Вышеславцевъ**, сс. Герм. Андр. **Шульцъ**, Георг. Алдр. **Фабръ**, Андр. Алдр. **Немировскій**, Іос. Яковл. **Адамскій**, Вик. Бенед. **Чехъ**; законоучители: пр. свящ. Серг. Петр. **Дорошевскій**; рим.-кат., кс. Максим. Максим. **Цихоцкій**; паст. Э. Э. **Бурше**; помощн. клас. наст.: Владм. Ѳом. **Чайко**; письмоводитель Ѳ. Д. **Щетининъ**.

Ловичская женская гимназія: Завѣд. гимназіей, ка. Ник. Апол. **Звѣревъ**; надзир. Софія Мих. **Тришатная**; клас. дамы: Камилла Осип. **Протопопова**, Зин. Осип. **Михалевичъ**, Вѣра Мих. **Верещака**, Евг. Ив. **Кучина**; учит. по найму: О. Ф. **Про-**

топопова, Елис. Герм. **Шульцъ**, Екат. Осип. **Афанасьева**, В. **Лаупманъ**, Екат. Емельян. **Броникoвская**, Владм. Ѳом. **Чайко**; законоучит.: священ. Серг. Петр. **Дорошевскій**, рим.-кат. кс. Максим. Максим. **Цихоцкій**, паст. Э. Э. **Бурше**.

Частное жен. учил. въ гор. Ловичѣ Брон. **Броникoвской**.

Начальныя училища.

Городскія: Ловичское 2 кл. учил., учит.—Стансл. **Янковскій**, Людов. **Озимекъ**, Ловичское 1 кл. уч., учит.—Ренг. **Энгель**, Ловичское 1 кл. об. уч.—учительн. Екат. **Петровская**, Ловичское 1 кл. гор. уч. — Янъ **Куява**, Ловичское 1 кл. жен. уч.—Вацл. **Ястржембская**. Ловичское 1 кл. жен. уч.—Іосифа **Гурская**. Ловичское час. 1 кл. муж.—Тымотеушъ **Очиковскій**. Ловичское 1 кл. част. жен. учил. — Алдра **Небудахъ**. Ловичское 1 класс. 40 кружка общества „Единство“ Варш. Вѣн. жел. дор. **Бартошевская** и Софія **Мазовецкая**. Ловичское 1 кл. общее уч. химическаго завода Софія **Гурская** и Софія **Страшинская**. Гминныя и сельскія: Болимовское — Ив. **Цисъ**, Болимовское жен.—Елена **Цисъ**, Бартнинское общее—Ив. **Ивашкевичъ**, Хулинское—Ел. **Коско**, Бонковское—Янъ **Новаковскій**, Боровъ-Злаковское—Марія **Барщевичъ**. Здунское—Георг. **Юрашусъ**, Лазниковское—Фр. **Милихъ**, Недзвядское—Юз. **Пержина**, Стругеницкое—Тересса **Беднарекъ**, Уржецкое — Маріянна **Янковская**, Бѣлявское—Цирель **Вильчинскій**, Валишевское—Вл. **Шидловскій**, Гайское—Анаст. **Моравская**, Ошковицкое—Фр. **Працкій**, Соботское—Стеф. **Пальчинскій**, Бобровницкое — Ив. **Вацикъ**, Бохеньское—Чесл. **Матылинскій**, Доманевицкое—В. **Шиманскій**, Домбковицкое — Викторія **Жоховская**, Завадское — Вацл. **Ковальскій**, Отолицкое—Ал. **Банашевскій**, Пиляшковское -Ант. **Жоховскій**, Скаратковское—Викт. **Лисевичъ**, Хруслинское—Соф. **Гарлинская**, Ямновское—К. **Сускій**. Сельскія: Бочкинское—Софія **Тржецякевичъ**, Злаковъ-Костельное—Ан. **Лятоха**, Коцѣржевское—Владс. **Иглицкій**, Лагушевское—Юзефъ **Маріянскій**, Мастковское—Еуфемія **Диль**, Ружицкое—Вл. **Цешковскій**, Беднарское I—Матв. **Рудосъ**, Южно-Гонголинское — Юлія **Бржозовская**, Компинское — Чесл. **Занозикъ**, Малишицкое—Юл. **Занозикъ**, Поповское—Викен. **Піонтковскій**, Лышковицкое I-е—Ант. **Скубинскій**, Лышковицкое II-е—Рудольфъ **Мартынъ**, Пщоновское—Ант. **Шульборскій**, Белховское—Бол. **Дуда-Дзевержъ**, Гавронское — Ш. **Боньчакъ**, Любянковское — Чесл. **Неллѣпецъ**, Монколицкое—Алдръ **Поклонскій**, Каролевское—Зиг. **Россель**, Мыслаковское—Л. **Савицкій**, Неборовское—Ив. **Бельта**.

ДУХОВНОЕ ВѢДОМСТВО.

Православное духовенство: наст. Ловичской город. православной церкви св. Серг. Петр. **Дорошевскій.**

Римско-католическое духовенство: Ловичскій деканатъ, настоятели приходовъ: Болимовъ—Викен. **Бидерманъ**, Бѣлявы—Іос. **Молякъ**, Беднары — Ант. **Зелинскій**, Белховъ—Леонардъ **Мсциховскій**, Бонковъ—І. **Трушковскій**, Валишевъ—І. **Малятынскій**, Доманевицы—Юлій **Залевскій**, Здуны—Бол. **Доброговскій**, Злаковъ-Костельный—Фад. **Чеховскій**, Компина—Март. **Грухальскій**, Коцержевъ—Валент. **Казанскій**, Ловичъ коллегіата—Март. **Карпинскій** (деканъ), Ловичъ Св. Духа—Янъ **Немира**, Монклице—Іос. **Мадалинскій**, Неборовъ—Вал. **Броулинскій**, Ошковицы—Фр. **Марцынякъ**, Пщоновъ—Ѳеоф. **Пліонсковскій**, Собота—Генр. **Грабовскій**, Хруслинъ—Людв. **Хилковскій**.

Маріавитская община—кс. Ст. **Сѣдлецкій.**

Больницы и пріюты.

Ловичская уѣзд. больница св. Ѳаддея, на 30 кров. состоитъ подъ завѣдываніемъ Ловичскаго уѣздн. совѣта общ. призрѣнія зав., врачъ больн. Стансл. **Станиславскій.**

А п т е к и.

Ловичъ—влад. Вацл. Карл. **Гиршовскій**, Анат. Мих. **Вехштейнъ**, А. **Гарвацкій**, н-ки Каз. **Шимановскій**, *п. Болимовъ*—влад. Янъ **Сопоцько**, *п. Собота*—влад. Алдръ **Оленцкій.**

Станціи желѣзныхъ дорогъ.

Варшавско-Вѣнской. Неборовъ ст. (разст. отъ Варшавы 72 в.), нач. ст. Валер. **Крашевскій**, ст. пом. Мих. **Ставицкій**, пом. нач. ст. Рышардъ **Уленецкій**; Ловичъ В. ст. (разст. отъ Варшавы 82 в.), нач. ст. Янъ **Бѣлявскій**, ст. пом. нач. ст. Вацл. **Лярзакъ**, пом. нач. ст. Владсл. **Поплавскій**, и Болесл. **Кемпинскій**; Яцковицы ст. (разст. отъ Варшавы 94 в.), пом. нач. ст. Стеф. **Базылевичъ.**

Калишскій. Беднары ст. (разст. отъ Варшавы 67 в.), и. д. нач. ст. Юзефъ **Лойко**, пом. нач. ст. Мих. **Мулинекъ** и Ант. **Робочевскій**, телегр. Марц. **Круль**; Ловичъ К. ст. (разст. отъ Варшавы 75 в.), ст. пом. нач. ст. Стан. **Бобровскій**, пом. нач. ст. Леонъ **Боровскій** и Янъ **Оменцкій.**

ЧАСТНОВЛАДѢЛЬЧЕСКІЯ ИМѢНІЯ.

Болимовская гмина.

Болимовская весь, ар. Здзисл. Тваровскій, (п.-т. Ловичъ—17 в.).
Вулька-Ласецкая, ар. Марія Заіончковская, (п.-т. Ловичъ—14 в.).
Воля-Шидловская, вл. кн. Янушъ Радзивиллъ,(п.-т.Ловичъ—19 в.).
Іоахимовъ, ар. Люціанъ Рубахъ, (п.-т. Ловичъ—19 в.).
Могилы, ар. Я. Закржевскій, (п.-т. Ловичъ—18 в.).
Радзивилловъ, ар. Л. Рубахъ, (п.-т. Скерневицы—8 в.).
Хуминъ, ар. С. Ханчке, (п.-т. Ловичъ—19 в.).

Бѣлявская гмина.

Боровъ, вл. С. Грабскій, (п. Бѣлявы—7 в., т. Ловичъ—26 в.).
Борувекъ, вл. Ф. и Э. Змигродскіе, (поч. Бѣлявы—5 в., тел. Ловичъ—24 вер.).
Волевицы, вл. С. Гробинскій, (п. Бѣлявы—4 в., т. Ловичъ—19 в.).
Гай, вл. С. Грабинскій, (п. Бѣлявы—4 в., т. Ловичъ—14 в.).
Дрогуша, вл. Я. Какетекъ, (п. Бѣлявы—5 в., т. Ловичъ—24 в.).
Закржевъ, вл. С. Стоковскій, (п. Бѣлявы—7 в., т. Ловичъ—20 в.).
Лазинъ, вл. Ф. Висневскій, (п. Бѣлявы—9 в., т. Ловичъ—28 в.).
Менсосня (подух.) вл. дсс. М. П. Устимовичъ, (п. Бѣлявы—9 в., тел. Ловичъ—19 в.).
Мрога, ар. Ф. Висневскій, (п. Бѣлявы—1 в., т. Ловичъ—20 в.).
Ошковицы (подух.), вл. дсс. М. П. Устимовичъ, (п. Бѣлявы—5 в., т. Ловичъ—24 в.).
Піотровицы, вл. С. Грабинскій, (п. Бѣлявы—5 в., т. Ловичъ—14 в.).
Пржеславицы, вл. С. Грабинскій, (п. Бѣлявы— в., т.Ловичъ—15 в.).
Псары, вл. гр. З. Лубенская, (п. Бѣлявы—в., т. Ловичъ—23 в.).
Собота, вл. С. Стоковскій, (п. Бѣлявы—6 в., т. Ловичъ—19 в.).
Стенинъ, вл. Д. Вислоцкій, (п. Бѣлявы—5 в., т. Ловичъ—24 в.).

Езіорковская гмина.

Бочки, вл. Я. Чаховскій, (п.-т. Ловичъ—7 в.).
Езіорко, вл. Олдаковскій, (п.-т. Ловичъ—14 в.).
Злаковъ-Костельный, аренд. К. Комаровскій, (п.-т. Ловичъ—13 в.).
Неспуша, вл. Ив. Боскій, (п.-т. Ловичъ—12 в.).
Осѣкъ, вл. Як. Какетекъ, (п.-т. Ловичъ—14 в.).
Стржельчевъ, аренд. К. Травинскій, (п.-т. Ловичъ—6 в.).
Хонсьно, вл. О. Липковскій, (п.-т. Ловичъ—10 в.).

Любянковская гмина.

Глинникъ, вл. Чеховскій, (п.-т. Гловно, Петр. г.—5 в.).
Доморадзинъ, вл. Хойновскій, (п.-т. Гловно, Петр. г.—5 в.).

Завады, вл. А. Клудзинскій, (п.-т. Гловно, Петр. г.—7 в.).
Каленчевъ, вл. Я. Гіянотти, (п.-т. Гловно, Петр. г.—8 в.).
Кузьмы, вл. С. Буржинскій, (п.-т. Гловно, Петр. г.—7 в.).
Любянковъ, вл. Кончковскій, (п.-т. Гловно, Петр. г.—5 в.).
Микулы, вл. Я. Мышкевичъ, (п.-т. Гловно, Петр. г.—12 в.).
Рухна, вл. В. Конаржевскій, (п.-т. Гловно, Петр. г.—2 в.).
Рудникъ, вл. Я. Грабовичъ, (п.-т. Гловно, Петр. г.—4 в.).

Неборовская гмина.

Сыгмунтовъ, ар. Елена Маевская, (п.-т. Ловичъ—7 в.).
Качевъ, вл. Ю. Рыбаковскій, (п.-т. Ловичъ—16 в.).
Ласѣчники, вл. Я. Рыбицкій, (п.-т. Ловичъ—12 в.).
Мыслаковъ, вл. Ф. Литынскій, (п.-т. Ловичъ—5 в.).
Неборовъ, вл. кн. Я Радзивиллъ, (п.-т. Ловичъ—9 в.).
Хеленецъ, аренд. К. Гуминскій, (п.-т. Ловичъ—17 в.).
Ясіонна, ар. А. Кобылецкій, (п.-т. Ловичъ—17 в.).

Гор. Ловичъ.

Ловичъ, фольв., вл. С. Вилькошевскій, (п.-т. на мѣстѣ).

ФАБРИКИ и ЗАВОДЫ.

Винокуреніе и очистка спирта.

Болимовская гмина, д. Воля-Шидловецкая (п.-т. ст. Ловичъ — 23 версты), влад. кн. Янушъ Радзивиллъ, год. обор. 25.000 р., раб. 10.

Газовыя воды.

Г. Ловичъ, (п.-т. ст. на мѣстѣ), вл. Сумеръ Гершевъ Айзенбергъ, год. об. 3.000 р., раб. 6.

Глиняная посуда.

Г. Ловичъ, (п.-т. ст. на мѣстѣ), влад. Мих. Іос. Векштейнъ, год. обор. 200.000 р., раб. 28.

Земледѣльческія орудія.

Г. Ловичъ, (п.-т. ст. на мѣстѣ), влад. Эдуардъ Люке, год. обор. 9.800 р., раб. 15.

Изразцы.

Г. Ловичъ, (п.-т. ст. на мѣстѣ), вл. Баз. Андржеевскій, год. обор. 6.000 р., раб. 10.

Кирпичъ.

Г. Ловичъ, (п.-т. ст. на мѣстѣ), влад. Сигиз. Нейманъ и Мих. Векштейнъ, год. об. 2.000 р., раб. 2.

Маслобойни.

Г. Ловичъ, (п.-т. ст. на мѣстѣ), влад. Хаимъ Вейнштокъ, год. об. 3.000 р., раб. 4.

Г. Ловичъ, (п.-т. ст. на мѣстѣ), влад. Шмуль Эйзманъ, год. об. 2.000 р., раб. 2.

Мельницы.

Г. Ловичъ, (п.-т. ст. на мѣстѣ), вл. Мендель Элехновичъ год. об. 140.000 р., раб. 20.

Г. Ловичъ, (п.-т. ст. на мѣстѣ), вл. Мошекъ Желеховскій, год. обор. 100.000 р., раб. 20. (Паровая).

Болимовская гмина, (п.-т. ст. Ловичъ — 16 в.), вл. н-ки Яна Сѣкерскаго, год. обор. 5.000 р., раб. 3. (Водяная).

Болимовская гмина, с. Болимовская весь (п.-т. ст. Ловичъ—17 в.), адм. Монька, год. об. 6.000 р., раб. 3. (Водядая).

Домбковицкая гмина, дер. Бохень, (п.-т. ст. на мѣстѣ), вл. Янъ Рыбусъ, Казм. Колясинскій и Антонъ Панекъ, годов. обор. 5.000 р., раб. 2. (Газовая).

Неборовская гмина, ус. Капитульная, (п.-т. ст. Ловичъ—4 в.), аренд. Кацпр. Шіевскій, год. об. 11.000 р., р. 8. (Вод.).

Мыло.

Г. Ловичъ, (п.-т. ст. на мѣстѣ), влад. Стансл. Маркевичъ, год. обор. 5.000 р., раб. 3.

Г. Ловичъ, (п.-т. ст. на мѣстѣ), влад. Иц. Желеховскій, год. об. 5.000 р., раб. 3.

Нитки.

Г. Ловичъ, (п.-т. ст. на мѣстѣ), влад. Эдм. Шмидтъ, год. обор. 35.000 р., раб. 21.

Пивоваренные заводы.

Г. Ловичъ, (п.-т. ст. на мѣстѣ), влад. Генр. Рейнеке, упр. Аделя Голембіовская, год. обор. 24.000 руб., рабоч. 8.

Сахаръ.

Лышковицкая гмина, д. Лышковицы, (п.-т. Ловичъ—15 в.), влад. Акц. общ. упр. Казим. Цыбульскій, г. о. 500.000 р., р. 300.

Торфъ.

Домбковицкая гмина, д. Окрентъ, (п.-т. Ловичъ—10 в.), соб. Княжества Ловичскаго, упр. Я. Мархвинскій, г. об. 1500 р.

Уксусъ.

Г. Ловичъ (п.-т. на мѣстѣ), в-ца И. Вигдоровичъ, г. о. 4000 р., р. 3.
Г. Ловичъ (п.-т. на мѣстѣ), вл. н-ки М. Баума, г. о. 3000 р., р. 3.

Химическіе продукты и землеудобрительныя вещества.

Г. Ловичъ (п.-т. ст. на мѣстѣ), вл. Акц. о-во, дир. и упр. Каз. Кислянскій, год. об. 1.200.000 р., раб. 315.

ЯРМАРКИ И БАЗАРЫ.

Пос. Болимовъ.

По вторникамъ послѣ Богоявленія Господня 24 декабря (6 января); 2) послѣ Св. Казиміра 19 февраля (4 марта); 3) послѣ Св. Урбана (12/25 мая); 4 послѣ св. Анны (13/26 іюля); 5) послѣ Рождества Божіей Матери 26 августа (8 сентября) и 6) послѣ Св. Мартина 29 октября (11 ноября). Главные предметы торговли; красный товаръ низшаго сорта, крестьянская одежда, обувь, лошади и рогатый скотъ.

Базарные дни 1/14 каждаго мѣсяца.

Пос. Бѣлявы.

По вторникамъ послѣ Св. Іосифа (6/19 марта). Передъ Филипповымъ днемъ 18 апрѣля (1 мая). Послѣ дня Благовѣщенія 19 іюня (2 іюля). Передъ Св. Симеономъ (15/28 октября). Передъ Св. Ѳомою (8/21 декабря). Главные предметы торговли: крестьянская одежда, обувь, сукно низшаго сорта, рогатый скотъ, лошади, красный товаръ низшихъ сортовъ.

Базарные дни по средамъ послѣ 10 ч. каждаго мѣсяца.

Гор. Ловичъ.

Въ понедѣльникъ послѣ Успенія Пресвятой Богородицы (2/15 августа); наканунѣ Св. Матвѣя (7/20 сентября) оборотъ 500.000 р.; Въ понедѣльникъ послѣ Св. Андрея (17/30 ноября); въ понедѣльникъ послѣ мясопустнаго воскресенія (по нов. ст.); во вторникъ послѣ Вербнаго Воскресенья (по нов. ст.). Наканунѣ Рожд. Св. Іоанна Крестителя (10/23 іюня), оборотъ 400.000 р. (три дня). Главн. предм. торговли: лошади, скотъ и разный товаръ.

Базарные дни по вторникамъ и пятницамъ.

Пос. Собота.

По четвергамъ: послѣ Богоявленія Господня 24 декабря (6 января). На Страстной недѣлѣ; послѣ Св. Тройцы. По средамъ: послѣ Св. Вита (2/15 іюня); послѣ Ов. Варѳоломея (11/24 авг.); послѣ Св. Симеона 25 окт. (7 ноября). Главный предм. торговли: крестьянская одежда, обувь, красный товаръ, сукно низшаго сорта, рогатый скотъ и лошади.

Базарные дни по четвергамъ послѣ 22 числа каждаго мѣсяца.

СОЮЗЫ и ОБЩЕСТВА.

Ловичское пожарное изъ охотниковъ общество. Предс. Станисл. Станиславскій; начальникъ команды Ант. Травинскій.

Здунское пожарное изъ охотниковъ общество.

Болимское пожарное изъ охотниковъ общество.

Злаковъ-Костельное пожарное изъ охотниковъ общество.

Лышковицкое пожарное изъ охотниковъ общество.

Раткинское пожарное изъ охотниковъ общество.

Стругеницкое пожарное изъ охотниковъ общество.

Домбковицкое пожарное изъ охотниковъ общество.

Бонковское-Гурное пожарное изъ охотниковъ общество.

Общественное собраніе въ гор. Ловичѣ. Предсѣдатель совѣта старшинъ, начальн. уѣзда Алдръ Ант. Будзиловичъ. 1 Ловичское ссудо-сберегательное товарищ., предс. Фр. Гонткевичъ. Ловичское общест. взаимнаго кредита, предс. Фр. Травинскій. Ловичское общ. пособія бѣднымъ, предс. кс. Марц. Карпинскій. Ловичское общество похоронной кассы предс. Ад. Ильцевичъ. Ловичское общ. хороваго пѣнія „Лютня“, предс. Янъ Хмѣлинскій. Ловичское торгово-промышленное общество взаимнаго кредита, предс. Ицекъ Розендорнъ. Отдѣленіе Варшавскаго гигіеническаго общ. въ гор. Ловичѣ, предс. Стан. Станиславскій. Ловичское общ. рабочихъ подъ названіемъ „Матерь Божія“, предсѣд. кс. Соколъ. Сельско-хозяйственный кружокъ въ дер. Пщоновъ, предс. Густ. Зацвѣлиховскій. Сельско-хозяйст. кружокъ „Едность“ въ дер. Уржече, предс. Генр. Грабовскій. Кружокъ № 40 въ гор. Ловичѣ Общ. „Единство“ взаимной научно-образовательной помощи служащихъ Варш. Вѣн. ж. д., предс. Вацл. Ружицкій. Филіальная группа „Общества христіанскихъ рабочихъ“ въ дер. Лышковице, предс. Мих. Видерманъ. Отдѣленіе польскаго общ. „Отечествовѣдѣнія“ въ гор. Ловичѣ, предс. Янъ Хмѣлинскій. II Ловичское ссудо-сберегательное товарищ., предс. Ицекъ Розендорнъ. Общество ссудо-сберегательной кассы служащихъ въ Ловичскихъ средне-учебныхъ

завед. Мин. Нар. Просв., предс. Арк. Ширяевъ. Ловичское общ. сел. хозяйст. въ гор. Ловичѣ и его уѣздѣ, предс. Влад. Грабскій. Отдѣленіе въ гор. Ловичѣ „Общества эсперантистовъ“, предс. Ив. Запольскій. Ловичско-Брезинскій кружокъ „Общества Соед. земл.“, предс. Марія Кончковская. Общ. Потребит. въ дер. Вейсце, предс. Март. Влодарчикъ. Кружокъ № 46 Общ. „Единство“ взаим. научно-образов. помощи служ. Варш. Вѣн. жел. дор., предс. Емел. Горошевичъ. Общ. Потреб. подъ названіемъ „Войда“ въ пос. Собота, предс. вакансія. Общ. потреб. въ дер. Хоньсно подъ назван. „Выгода“, предс. Отт. Липковскій. Отдѣл. Лышковицкаго Общ. христ. рабоч., предсѣд. (вакансія). Сельскохозяйст. товар. въ д. Свѣрижъ, предс. Янъ Чарнота. Сел.-хозяйст. Товар. въ д. Доманевице, предс. кс. Юл. Залевскій. Сел.-хозяйст. Товар. въ дер. Злаковъ-Костельный, предс. Конст. Коморовскій. Сельско-хозяйст. Товар. въ д. Хруслинъ, предс. кс. Люд. Кылковскій. Общество потребителей въ д. Бонковъ, предс. Янъ Трушковскій. Отдѣл. Варш. сел. хозяйст. товар. въ г. Ловичѣ, предсѣд. Грабскій. Сельско-хозяйственное товарищество въ д. Бонковъ составъ правленія еще не избранъ. Потребительное общество подъ названіемъ „Матильда“ въ д. Лышковицахъ, предс. Сигиз. Мархвинскій. Кооперативное Общество въ гор. Ловичѣ, предсѣд. Ант. Піонтковскій. Общество земледѣльческихъ кружковъ имени „Сташица“ въ дер. Бохень, предс. Янъ Дека. Потребительное общество „Едность“ въ пос. Бѣлявы, предс. Томашъ Вильчинскій. Лагушевско-Пласкоцинское сел. хозяйст. Товарщ., составъ правленія еще не избранъ. Малшицкое сельско-хозяйственное Товарищество, составъ правленія еще не избранъ. Соботское Общество потребителей въ пос. Собота составъ правленія еще не избранъ. Белховское сельско-хозяйственное Товарищества, составъ Правленія еще не избранъ.

НЕШАВСКІЙ УѢЗДЪ.

Нешавское Уѣздное Управленіе.

Г. Нешава, почт.-тел. ст. на мѣстѣ, жел.-дор. ст. Нешава—4 в.).

Начальникъ уѣзда, кс. Ив. Ив. **Агафоновъ**; помощн. его: по полиц. дѣл. (онъ же начальн. земск. стр.) шт.-кап. Владм. Владм. **Владимірскій**; по админ.-хоз. дѣл., кскр. Алдръ Вас. **Бѣлинскій**; дѣлопроизв.: по полиц. дѣл., гс. Өед. Франц. **Лясковскій**; по гор. дѣл. кр. Вацл. Франц. **Лясковскій**; по финан. дѣламъ, гс. Стан. Петр. **Кржесинскій**; секретарь, гс. Мухаремъ Дан. **Шумскій**; секвестраторъ, гс. Андр. Алекс. **Миткевичъ**; архиваріусъ, журнал. и экспед., нч. Евг. Павл. **Ладыжинскій**; канц. чин., нч. Вацл. Франц. **Езерскій**; уѣздн. врачъ Здзисл. Конст. **Зелинскій**; уѣздн. инж.-архит. Карлъ Фридр. **Остерлевъ**; уѣздн. ветер. Конст. Ив. **Крыницкій**; пунктовый ветер. В. **Лободовскій**; уѣздный фельдш. Ант. **Долигальскій**; уѣздн. ветер. фельдш. Ив. **Сташевскій**; пунктов. ветер. фельдш. Мих. **Шпотъ** (пос. Піотрковъ).

Александровскій полицейскій надзиратель, кр. Адольфъ Готл. **Гауеръ**; Цѣхоцинскій полицейскій надзиратель, кр. Стансл. Павл. **Крашевскій**.

Нешавское Уѣздное по воинской повинности Присутствіе.

Предѣдатель—начальн. уѣзда; члены по должности: комиссаръ по крестьянскимъ дѣламъ и начальникъ земской стражи; члены по выборамъ: помѣщики: Іос. Авг. **Бойе** (им. Сержхово) и Мар. Ант. **Соколовскій** (им. Высоцинъ, гм. Бондково); завѣд. дѣлопр., гс. Өед. Франц. **Лясковскій**.

Нешавскій уѣздный совѣтъ общественнаго призрѣнія.

Предсѣдатель—начальникъ уѣзда; члены по назначенію: помощн. начальн. уѣзда по админ.-хозяйств. дѣламъ и уѣздный

врачъ; члены по выборамъ: Мар. Бол. **Рачинскій**; д-ръ Игн. Игн. **Дембицкій** (оба пос. Цѣхоцинокъ); и. д. члена-дѣлопроизв., гс. Мухаремъ Дан. **Шумскій**; попеч. богадѣл. „Крживдовъ“ и „Беньковъ“ Стансл. Эдуард. **Дунинъ-Борковскій** (г. Нешава).

Комиссаръ по крестьянскимъ дѣламъ.

Нешавскаго уѣзда, ка. Владм. Вас. **Ростовскій**; письмов., нч. Пав. Лук. **Ивановъ**; землемѣръ, нч. Казим. Ѳедор. **Бечковичъ** (всѣ гор. Влоцлавскъ).

Страховой оцѣнщикъ Нешавскаго уѣзда.

Страховой оцѣнщикъ II разр., гс. Бор. Демьян. **Павловъ**; помощн., нч. Мих. Ал-ѣев. **Поковъ**; письмовод., нч. Мар. Людв. **Бредъ-Шнейдеръ**.

Жандармское управленіе Влоцлавскаго, Нешавскаго и Гостынинскаго уѣздовъ.

Нач. управл., ротм. Владм. Фед. **Кринскій** (г. Влоцлавскъ).

Цѣхоцинское водолечебное заведеніе.

(П. Цѣхоцинокъ, гм. Раціонжекъ, п.-т. ст. на мѣстѣ).

Комитетъ, завѣдывающій Цѣхоцинскимъ водолечебнымъ заведеніемъ (пос. Цѣхоцинокъ). (Состоитъ въ непосредственномъ вѣдѣніи Варшавскаго Генералъ-Губернатора). Предсѣдатель комитета отст. г.-м. Ив. Семен. **Нарцовъ** (п. Цѣхоцинокъ); члены: горн. инж. дсс. Дм. Мих. **Брылкинъ** (Варшава, Горн. 8); проф. Императорскаго Варш. универс., сс. Никл. Никл. **Брусянинъ** (Варшава, Маршалк. 30); состоящій въ распоряженіи Варшавскаго Генералъ-Губернатора, академикъ-архитектуры Петръ Алдр. **Феддерсъ** (Варшава, Монюшки 4); управляющій Цѣхоцинскимъ водолечебн. завед., ка. Маріанъ Болесл. **Рачинскій** (п. Цѣхоцинокъ); начальн. Нешавскаго уѣзда, кс. Ив. Ив. **Агафоновъ** (Нешава); дѣлопроизв. комитета Никл. Андр. **Яковлевъ** (п. Цѣхоцинокъ).

Магистратъ гор. Нешавы.

Бургомистръ, ка. Стеф. Ѳед. **Кенсицкій**; секретарь, кскр. Мар. Франц. **Мазовецкій**; кассиръ, нч. Ѳед. Никл. **Заіонцъ**; и. д. канцер. чин. Вацл. Тимоф. **Гощинскій**; город. врачъ Фел. Влад. **Крузе**.

Нешавскій божничный дозоръ. Раввинъ, Симха **Вайнготъ**; члены: Изр. **Гутманъ**, Сол. **Закржевскій** и Іос. **Винклеръ**.

Гминныя управленія.

Богушицкая гмина (д. Синогаць, п.-т. ст. Сомпольно; Калишск. губ.—4 в., ж.-д. ст. Влоцлавскъ, В.-В. ж. д.—46 в.). Войтъ, Каз. Авг. **Нейманъ**; кандидатъ, Фр. Войц. **Скочилясъ**, писарь, Стансл. Игнат. **Музыкевичъ**.

Богушицкая ссудо-сберегательная касса. Предсѣд., Казим. Август. **Нейманъ**; кассиръ, Петръ **Бѣгневскій**; членъ, Мих. **Котлинскій**.

Бондковская гмина (д. Топоржищево, п.-т. ст. Ваганецъ—12 в., ж.-д. ст. Нешава, В.-В. ж. д.—12 в.). Войтъ, Ант. Вик. **Салямонскій**; кандидатъ, Том. Марц. **Краковецкій**; писарь, Владсл. Людв. **Яскульскій**.

Бондковская ссудо-сберегательная касса. Предсѣд., Ант. Вик. **Салямонскій**; кас., Янъ **Хаберъ**; членъ, Людв. **Ковалевскій**.

Бытонская гмина (кол. Витово, почт. ст. Осенцины—6 в., тел. и ж.-д. ст. Влоцлавскъ, В.-В. ж. д. — 27 в.). Войтъ, Іос. Мих. **Трояновскій**; кандидатъ, Петръ Блаж. **Худы-Худзинскій**; писарь, Влад. Войц. **Крживдзинскій**.

Бытонская ссудо-сберегательная касса. Предсѣд., Іос. Мих. **Трояновскій**; кассиръ, Войц. **Грачикъ**; членъ, Як. **Ставицкій**.

Любансская гмина (д. Любане, п.-т. и ж.-д. ст. Нешава—10 в.). Войтъ, Мих. Матв. **Ягодзинскій**; кандидатъ, Вал. Юз. **Буяльскій**; писарь, Стеф. Вал. **Рышевскій**.

Любанская ссудо-сберегательная касса. Предсѣд., Мих. Матв. **Ягодзинскій**; кассиръ, Яковъ Григ. **Островскій**; членъ, Францъ Ант. **Скроцкій**.

Осенцинская гмина (п. Осенцины, почт. ст. на мѣстѣ, тел. и ж.-д. ст. Влоцлавскъ, В.-В. ж. д.—21 в.). Войтъ, Вал. Ян. **Домбекъ**; кандидатъ, Францъ Яковл. **Томчакъ**; писарь, Іос. Влад. **Копчинскій**.

Осенцинская ссудо-сберегательная касса. Предсѣд., Вал. Ян. **Домбекъ**; кассиръ, Щеп. **Пачковскій**; чл., Ант. **Гржанка**.

Піотрковская гмина (д. Піотрковъ, п.-т. ст. пос. Піотрковъ—$^1/_2$ в., ж.-д. ст. Влоцлавскъ, В.-В. ж. д.—39 в.). Войтъ, Янъ Яковл. **Коцентъ**; кандидатъ, Войц. **Янковскій**; писарь, Стансл. Антон. **Трибышевскій**.

Піотрковская ссудо-сберегательная касса. Предсѣд., Янъ Яковл. **Коцентъ**; кассиръ, Янъ Іосиф. **Крукъ**; членъ, Францъ Март. **Улевичъ**.

Піотрковскій божничный дозоръ. Раввинъ, Эл. **Вартскій**; члены: Мош. **Чарный** и Пинк. **Плоцкій**.

Раціонжковская гмина (п. Раціонжекъ, п.-т. и ж. д. ст. Цѣхоцинокъ—3 в.). Войтъ, Игн. Лук. **Изыдорчикъ**; кандид., Фр. Матеуш. **Ивинскій**; писарь, Радіонъ Аѳанас. **Цыпко**.

Раціонжковская ссудо-сберегательная касса. Предсѣд., Игн. Лук. **зыдорчикъ**; кассиръ, Янъ **Мосельскій**; членъ, Іос. **Реверсъ**.

Радѣевская гмина (п. Радѣевъ, почт. ст. на мѣстѣ, тел. Сомпольно, Калишской губ.—27 в., ж. д. ст. Влоцлавскъ В.-В. ж. д.—28 в.). Войтъ, Ант. Яковл. **Глоговскій**; кандидатъ, Стан. **Цивинскій**; писарь, Каз. **Цѣхановскій**.

Радѣевская гминная ссудо-сберегательная касса. Предс., Владм. **Хржонщевскій**; кассиръ, Войцѣхъ **Куява**; членъ, Вик. **Быковскій**.

Радѣевская посадская ссудо-сберегательная касса. Предс., Ант. Яковл. **Глоговскій**; кассиръ, Фр. **Мельцарекъ**; членъ, Фр. **Матушевскій**.

Радѣевскій божничный дозоръ. Раввинъ, А. Х. **Мазуръ**; члены: Аронъ **Ласкій**; Мошекъ **Ступай**; Шмуль **Зайфъ**.

Рушковская гмина (д. Бронишево, почт. ст. Скульскъ, Калишск. губ.—5 в,, тел. Сомпольно—10 в., ж. д. ст. Влоцлавскъ В.-В. ж. д.—52 в.). Войтъ, Март. Ив. **Смыковскій**; кандид., Том. Мат. **Завадзкій**; писарь, Тад. Алекс. **Залевскій**.

Рушковская ссудо-сберегательная касса. Предсѣд., Март. Ив. **Смыковскій**; кассиръ, Стан. **Понечинскій**; членъ, Томашъ **Завадзкій**.

Сендзинская гмина (д. Крживосондзъ, почт. ст. Радѣевъ —7 в., тел. и ж.-д. ст. Алекс.-погр. В.-В. ж. д.—21 в.). Войтъ, Телесф. Клем. **Миля**; кандидатъ, Том. **Покоржинскій**; писарь, М. Ф. **Следзинскій**.

Служевская гмина (п. Служево, п.-т. и ж.-д. ст. Алекс.-погр. В.-В. ж. д.—4 в). Войтъ, Андр. **Петриковскій**; кандид., Андр. **Рогозинскій**; писарь, Пав. Игн. **Зелинскій**.

Служевская ссудо-сберегательная касса. Предсѣд., Андр. **Петриковскій**; кассиръ, Марц. **Годзіонтковскій**; членъ, Францъ **Строинскій**.

Служевскій божничный дозоръ. Раввинъ, Хаимъ **Сеніоръ**; члены: **Моръ** и Н. **Зимновода**.

Страшевская гмина (д. Конецкъ, п.-т. и ж.-д. ст. Алекс.-погран., В.-В. ж. д.—10 в.). Войтъ, Іос. Мих. **Ставинскій**; кандидатъ, Фр. **Выборскій**; писарь, Стан. **Липскій**.

Страшевская ссудо-сберегательная касса. Предсѣд., Іос. Мих. **Ставинскій**; кассиръ, Мат. **Копачевскій**; членъ, Казим. **Доминякъ**.

Чаманинская гмина (д. Топулька, почт. ст. Избица—6 в., тел. Сомпольно—16 в. и ж.-д. ст. Влоцлавскъ В.-В. ж. д.—26 вер.). Войтъ, Ос. Макс. **Мѣшковскій**; кандидатъ, Андр. Март. **Улевичъ**; писарь, Янъ Ант. **Уцинскій**.

Чаманинская ссудо-сберегательная касса. Предсѣд., Ос. Макс. **Мѣшковскій**; кассиръ, Каз. Ян. **Раковскій**; членъ, Алекс. Март. **Улевичъ**.

Почтово-телеграфныя конторы и отдѣленія.

Александровская почтово-телеграфная контора III кл. Начальн., ка. Алдръ Ив. **Подзоровъ**; помощн. его, ттс. Алдръ Фед. **Зиновьевъ**; почт.-тел. чин.: II разр., нс. Степ. Клемент. **Вишневскій**; III разр.: ка. Георг. Моис. **Муринскій**, ттс. Стан. Ив. **Кершневскій**, гс. Брон. Франц. **Собоцинскій**, кр. Фр. Львов. **Гаевскій**; IV разр.: Ольга Конст. **Зиновьева**, гс. Марк. Андр. **Глувчинскій**, кр. Фр. Фр. **Шмульскій**, нч. Фел. Маркел. **Зайфертъ**, нч. Вацл. Игн. **Свіонткевичъ**, нч. Францъ Петр. **Крушинякъ**, кр. Алекс. Матеуш. **Шихулда**, нч. Фр. Мих. **Маньковскій**, нч. Стеф. Вал. **Грегорчикъ**.

Нешавская почтово-телеграфная контора. Начальникъ, нс. Пав. Ос. **Войцѣховскій**; помощн. кр. Ант. Сильв. **Яросинскій**; почт.-тел. чин. V разр. нч. Алдръ Людв. **Ковалевскій**, VI разр. нч. Конст. Ив. **Бычковъ**.

Цьхоцинская почтово-телеграфная контора. Начальн., кскр. Ив. Ив. **Новицкій**; помощн. нч. Мих. Ив. **Нестеровъ**; почт.-тел. чин. VI разр. нч. Богд. Мечисл. **Левандовскій**.

Піотрковское почтово-телеграфное отдѣленіе. Начальн., нч. Никл. Ив. **Апуневичъ**.

Ваганецкое почтовое отдѣленіе. Начальн. отд., нч. Фр. Ив. **Католикъ**.

Радѣевское почтово-телеграфное отдѣленіе. Начальн. отд., нч. Стан. Онуфр. **Клекотко**.

Осенцинское почтовое отдѣленіе. Начальн. отд., нч. Ант. Осип. **Стравинскій**.

МИНИСТЕРСТВО ТОРГОВЛИ И ПРОМЫШЛЕННОСТИ.

Фабричный инспекторъ по общему и техническому надзору инж.-техн. С. А. **Чудовъ** (Варшава, Нововейск. 21, приним. по вторникамъ и четвергамъ съ 4 до 7 ч. пополудни).

МИНИСТЕРСТВО ФИНАНСОВЪ.

Податной инспекторъ Нешавскаго участка, ттс. Алдр. Вас. **Чернцовъ**.

Нешавское Уѣздное Казначейство.

Казначей, сс. Степ. Кирил. **Малевичъ**; старшій бухгалт.: гс. Никл. Осип. **Ковалевъ**; бухгалт. I разр., нч. Фр. Войц. **Шарлякъ**; бухгалт. II разр.: нч.: Серг. Осип. **Квятковскій**, Ив. Павл. **Протазюкъ**.

Варшавско-Сѣдлецкое акцизное управленіе.

2 участка, 3 округа. Помощн. надзир., ка. Мих. Владсл. **Вейсбахъ** (с. Александр.-погран.). Въ районъ участка входятъ: пп. Служево, Піотрковъ, Радѣевъ и гмины: Служево, Піотрковъ, Радѣевъ, Страшево, Сендзинъ и Рушково.

3 участка, 3 округа. Помощн. надзир., ттс. Мих. Георг. **Дятловъ** (г. Нешава). Въ районъ участка входятъ: г. Нешава, п. Раціонжекъ и гмины: Любане, Бондково и Раціонжекъ, Нешавскаго уѣзда, г. Брестъ-Куявскій и гмина Фальборжъ, Влоцлавскаго уѣзда.

Александровская таможня (I класса, I разряда).

(Пос. Александровъ-Пограничный, п.-т. ст. мѣстѣ).

Управляющій, кс. Леон. Мих. **Курландъ**; помощн. управл. кс. Алдръ Өед. **Тумаковъ**; ревиз. 2 разр.. нч. Вик. Эрнест. **Копайтичъ**; контролеры: II разр.: сс. Макс. Абрам. **Повшедный**, кс.: Георг. Георг. **Соханскій**, Мих. Ив. **Антоновичъ**, нс. Ив. Өед. **Флоровскій**, ка. Арк. Мих. **Поповъ**; III разр.: нс. Генр. Петр. **Липко**, ка.: Леон. Ив. **Фенинъ**, Леонъ Герм. **Шиллингъ**, Леонт. Вас. **Альфонскій**, Петр. Петр. **Феерчакъ**, ттс. Ад. Ипп. **Топольницкій**, кс. Владсл. Ант. **Курцевскій**; IV разр.: ка.: Ив. Мих. **Русецкій**, Витольдъ Алдр. **Наркевичъ-Іодко**, ттс. Мих. Алдр. **Колычевъ**, ка. Владм. Егор. **Кестнеръ**; V разр.: кскр. Вацл. Маріан. **Галадыкъ**, ка. Каз. Викент. **Антоновичъ**; секретарь, гс. Алдр. Павл. **Трофимукъ**; пом. секрет. кскр. Владм. Никл. **Голубковъ**; казначей, ка. Никл. Никл. **Македоновъ**; пом. казначея, кскр. Степ. Яковл. **Садовскій**; бухгалтеры: нс. Вас. Дм. **Лебедевъ**, кскр. Серг. Алдр. **Ивановъ**; помощн. бухг.: ка. Арк. Ипп. **Маркевичъ**, кр. Никл. Митроф. **Максимовъ**, гс.: Серг. Никл. **Дмитровскій**, Левъ Льв. **Вильчинскій**, Никл. Адам. **Адамюкъ**, Вас. Сильв. **Маіоровъ**; пакгауз. смотр., ттс. Евф. Сем. **Броновицкій**; помощ. пакг. смотр.: ка.: Сем. Леонт. **Мельниковъ**, Стан. Иван. **Журковскій**, Іуст. Иван. **Соботовичъ**, Никл. Никл. **Ливчакъ**, Вас. Вас. **Абросимовъ**, Вяч. Вас. **Казанскій**, гс. Никл. Афан. **Протасовъ**; переводчики: гс. Ал-ѣй Ив. **Некрасовъ**, кр. Гвидо Льв. **Кумбергъ**.

Нешавская таможня (I класса, II разряда).

(Гор. Нешава, п.-т. ст. на мѣстѣ).

Управляющій, сс. гр. Никл. Яковл. **Сиверсъ**; члены: кс. Ив. Ѳед. **Архиповъ** и нс. Стансл. Фортун. **Чижевскій**; пакгаузный надзир. нс. Арс. Ал-ѣев. **Звѣревъ**; бухгалт. нс. Владм. Алдр. **Бодянскій**; казначей, ка. Владм. Павл. **Дьяконовъ**; помощн. пакг. надз., ка. Аллій Амуратов. **Смольскій**; помощн. пакг. надз. и экспертъ, ттс. Владсл. Никл. **Стемпковскій**; канцел. чин.: нч.: Алекс. Яковл. **Щепковскій**; гс.: Стеф. Алдр. **Чеховскій**, Ник. Франц. **Клишевичъ**, нч.: Петръ Никл. **Знаменовскій**, Алдръ Филип. **Дембковскій**.

Піотрковская таможня (III класса).

(Пос. Піотрковъ, почт.-тел. ст. на мѣстѣ).

Управляющій, ка. Евг. Ант. **Боржковскій**; членъ-казначей кскр. Леон. Берн. **Лангеленъ**; канцел. чин.: кскр. Степ. Конст. **Страшевскій**; гс. Каз. Стан. **Палишевскій**; кр. Каз. Мансв. **Левандовскій**; кр. Никл. Гавр. **Нейманъ**.

Радѣевская таможня (III класса).

(Почт. ст. Радѣевъ, тел. пос. Піотрковъ—9 в.).

Управляющій, ка. Конст. Никл. **Полякъ**; членъ, нч. Вас. Павл. **Войцѣховъ**; канцел. чин.: гс. Пав. Никл. **Торчинскій**, нч. Серг. Петр. **Грешта**.

Закржевская таможенная застава.

(Почт. ст. Александровъ-погран.).

Управляющій, гс. Конст. Степ. **Сердюковъ**.

Переходный пунктъ „Красный Крестъ“.

(Почт.-тел. ст. Цѣхоцинокъ—6 в.).

Надзиратель, гс. Андр. Яковл. **Горай**.

Служевскій переходный пунктъ.

(Сел. Роженъ, почт.-тел. ст. Александровъ-погран.—4 в.).

Надзиратель, гс. Никл. Петр. **Рубисъ**.

II АЛЕКСАНДРОВСКАЯ БРИГАДА ОТДѢЛЬНАГО КОРПУСА ПОГРАНИЧНОЙ СТРАЖИ.

(Штабъ бригады гор. Влоцлавскъ).

I отдѣлъ.

(С. Александровъ-Погр., почт.-тел. ст. на мѣстѣ).

Командиръ отд., пдплк. Владм. Мартын. **Маркузенъ**; ком. Александр. отряда ротм. Мих. Вас. **Друри** (пос. Цѣхоцинокъ); ком. Уклейскаго отряда шт.-ротм. **Гарнишевскій** (постъ Уклей); ком. Вислинскаго отр. шт.-ротм. Вас. Никл. **Сомовъ** (п. Слонскъ); вр. команд. Влоцлавск. отр. поруч. Модестъ Алдр. **Демишканъ** (г. Влоцлавскъ); субалтернъ офицеръ Вислинск. отр. корн. Евстр. Павл. **Руденковъ** (п. Ромунскій).

II Отдѣлъ.

(Пос. Служево, почт.-тел. ст. Александровъ-погр.—4 в.).

Командиръ отдѣла, пдплк. Заурбекъ Вас. **Дулаевъ** (пос. Служево); команд. Гощевск. отр. ротм. Никл. Никл. **Ходкевичъ** (п. Гощево); команд. Чайковскаго отр. ротм. Алдръ Алекс. **Прожанскій** (п. Чайки); команд. Бронславскимъ отр. поруч. Конст. Дм. **Третьяченко** (п. Бронславъ); команд. Сендзинскимъ отр. поруч. Тим. Борис. **Дзодзіевъ** (п. Сендзинъ).

III Отдѣлъ.

(Пос. Піотрковъ, почт.-тел. ст. на мѣстѣ).

Командиръ отдѣла, пдплк. Вас. Григ. **Акаро**; ком. Петраковскаго отр. ротм. Владм. Владм. **Волянскій** (п. Петраковъ); ком. Шостскимъ отр. поруч. Евг. Алдр. **Нольде** (п. Шостки); команд. Радѣевскимъ отр. поруч. Алдръ Никл. **Ловягинъ** (пос. Радѣевъ); и. д. команд. Человскаго отр. поруч. Вяч. Никл. **Сосѣдовъ** (п. Челово); команд. Полаевскимъ отр. корн. Дм. Арист. **Соколовъ** (п. Полаево).

МИНИСТЕРСТВО ЮСТИЦІИ.

Товарищъ прокурора Варшавскаго Окружнаго 15 уч. В. Х. **Энбулаевъ** (г. Влоцлавскъ). Судебный слѣдователь Нешавскаго уѣзда, ттс. Вас. Ѳед. **Хряковъ** (г. Нешава). Судебный приставъ варшавскаго окружнаго суда, ттс. М. **Франишинъ** (г. Влоцлавскъ).

Съѣздъ мировыхъ судей II-го окр. Варшавской губерніи.

(См. Влоцлавскій уѣздъ).

Мировой судья Нешавскаго уѣзда кс. Никл. Никл. **Бибиковъ**; нотаріусы: Стан. Эдуард. **Дунинъ-Борковскій** (г. Нешава); Ант. Людв. **Вилинскій** (п. Радѣевъ); секретарь уѣздн. ипот. отд. Ив. Матв. **Богатырь**; судебный приставъ нч. Ив. Франц. **Затрыбъ**.

Частные повѣренные, состоящіе при Мировомъ Съѣздѣ: Ѳома Стан. **Кулаковскій** (пос. Осенцины), Стан. Альберт. **Павлицкій** (с. Александровъ-погр.) и Владс. Осип. **Кузнярскій** (г. Нешава).

Гминные суды Нешавскаго уѣзда.

1-го Округа (с. Александровъ-погр., почт.-тел. ст. на мѣстѣ). Судья, Юл. Конст. **Влочевскій**; писарь суда, Фел. Шимон. **Любанскій**.

2-го округа (п. Осенцины, почт. ст. на мѣстѣ, тел. Піотрковъ—17 в.). Судья, Эмил. Флоріан. **Андржеевкій**; писарь суда, Чесл. Ив. **Спрышинскій**.

3-го округа (п. Радѣевъ, почт. ст. на мѣстѣ, тел. Піотрковъ—9 в.). Судья, Меч. Ант. **Рудницкій**; писарь суда, Зен. Феликс. **Соболевскій**.

4-го округа (д. Садльно, почт.-тел. ст. Сомпольно—7 в.). Судья, Ант. Леоп. **Табачинскій**; писарь, Ив. Шимон. **Висневскій**.

ВОЕННОЕ ВѢДОМСТВО.

Воинскій начальникъ Влоцлавскаго, Гостынскаго, Кутновскаго и Нешавскаго уѣздовъ пдплк. Мих. Іустин. **Ржанниковъ** (г. Кутно).

МИНИСТЕРСТВО НАРОДНАГО ПРОСВѢЩЕНІЯ.

Начальныя училища.

Городскія: Нешавское 2 кл., ст. учит. Іос. Карл. **Жмудзинъ**; мл. учит. Анна Степ. **Малевичъ**; Нешавское 1 кл. общее нач. учил.—уч. Генр. **Роллеръ**. Гминныя и сельскія: Бондковское—Стансл. **Глуховскій**, Чарноцинское—Флор. **Мацѣевскій**, Старо-Радѣевское—Стансл. **Боровый**, Витовское—Влад. **Брузда**, Людвиковское—Юл. Эмил. **Гецель**, Моржицкое—Іос. **Грузе**, Садлинское—Стан. **Марковскій**, Синогацкое—Кар. **Бахманъ**, Гочки-Немѣцкіе—Март. Эрн. **Фрышка**, Марцинковское — Юл. Адол. **Бейтлеръ**, Любанское—Влад. **Круликовскій**, Бодзенское—Христ.

Фридр. **Гассендрикъ**, Сарнувское — Ферд. Ферд. **Гольникъ**, Осенцинское — Валент. **Ольшевскій**, Костельно-веское — Ив. **Звѣржъ**, Воля-Скарбковское—Іос. **Марковскій**, Піотрковское— Адамъ **Убышъ**, Вуйцинское—Анна **Зрадовская**, Бычское—Людв. **Вааде**, Любсинское—Іос. **Руминскій**, Пржевоское—Густ. **Ранъ**, Радѣевское—Каз. **Новіалисъ**, Радѣевское женское—Марія Георгіев. **Іонова**, Свіонтковское — Стан. **Романъ**, Броневское— Алдръ **Яроцкій**, Бронславское—Іос. **Мацѣевскій**, Старо-Цѣхоцинское—Іос. Павл. **Ковальскій**, Волушевское—Вик. **Піотровскій**, Раціонжковское—Янъ **Каминскій**; Ново-Цѣхоцинское—Як. **Карау**, Слонское—Оск. **Вольстердорфъ**, Цѣхоцинское—Гавр. Карлов. **Снарскій**, Александровское — Петръ **Гассъ**, Марія **Соколова**, Александровское евр. — Рыв. **Гринбаумъ**, Александровское— Леон. **Тилинская**, Служевское — Вал. **Новицкій**, Іос. **Федоровичъ**, Александровское прав.—Мих. **Останкевичъ**, Пининское— Мих. **Бауэръ**; Ставское—Мих. **Полянскій**, Збрахлинское—Ант. **Лясковскій**, Конецкое—Петръ **Стельмахъ**, Бржезинское—Алдръ **Ренкавекъ**, Страшевское—Люц. **Павловскій**, Крживосондзкое— Янъ **Рытко**, Сендзинское—Владсл. **Слодкевичъ**, Закржевское— Ром. Адам. **Воровскій**, Бычинское—Францъ **Ягелло**, Орлевское— Іос. **Станелевичъ**, Чаманинское—Ив. **Блеха**.

ДУХОВНОЕ ВѢДОМСТВО.

Православное духовенство: Церковь Св. Александра Невскаго въ Александровѣ-Пограничномъ. Настоятель и благочинный Алдръ **Кедровскій**.

Римско-Католическое духовенство: Нешавскій деканатъ. Настоятели приходовъ: Нешава—Іос. **Кемпфъ**, викарій по Францишк. костела—Влад. **Заремба**, Бондково—Іос. **Шадковскій**, Синяржево — Ал-ѣй **Гофманъ**, Ловичекъ—Франц. **Круликовскій**, Витовъ—Ив. **Шафранскій**, Бытонь—Густ. **Матерновскій**, Монкошинъ — Вик. **Вржалинскій**, Іос. **Патржикъ**, Садльно — Игн. **Рудзинскій** и Петръ **Чапля**, Любане — Влад. **Кубицкій**, и Вик. **Эліашъ**, Осенцины — Викт. **Яновскій**, Костельнавесь—Игн. **Маевскій**, Піотрковъ—Алдръ **Домбровскій**, Франц. **Ставицкій** и Стеф. **Мѣщанскій**, Радѣевъ — Леонъ **Мочинскій**, Матв. **Грабовскій** и Каз. **Суликовскій**, Бронславъ—Руд. **Филипскій**, Бронево—Стан. **Сальскій**, Орле—Анаст. **Войцѣховскій**, Сверчинъ—Эдм. **Криницкій**, Раціонжекъ — Адальбертъ **Гельбихъ**, Влад. **Гуржинскій** и Іос. **Пыздровскій**, Полаево—Брон. **Грабарекъ** и Лавр. **Котловскій**, Бронишево—Гаспаръ **Корыцкій**, Крживосондзъ—Леонъ **Плюцинскій**, Бычина—Ант. **Калиновскій**, Сендзинъ—Вик. **Чарнецкій**, Служево—Лавр. **Вашакъ**,

Франц. **Щигловскій**, Александровъ — Лаврент. **Вашакъ**, Страшево—Вацл. **Линевецкій**, Островонсъ — Вацл. **Гайзлеръ**, Конецкъ—Юл. **Годлевскій**, Збрахлинъ—Бол. **Хычевскій**.

Евангелическое духовенство.—Пасторъ Нешавскаго прихода Эрн. **Фильцеръ** (г. Влоцлавскъ).

Больницы и пріюты.

Нешавскій пріемный покой на пять кроватей, завѣд. город. врачъ Феликсъ Вл. **Крузе**.

Цѣхоцинская Св. Ѳаддея больница на 60 кроватей (находится въ вѣдѣніи Уѣзднаго Совѣта Общественнаго Призрѣнія).

Нешавскій пріютъ для старцевъ „Беньковъ и Кржидовъ" —Попечитель Стан. Эдуард. **Дунинъ-Борковскій**.

Аптеки.

Нешава—вл. Янъ **Мальчевскій**, *пос. Осенцины*—вл. Влад. **Дембинскій**, *пос. Піотрковъ*—вл. нас. Яна **Малаховскаго**, *пос. Радѣевъ*—вл. Вик. **Мильчевскій**, *пос. Цѣхоцинокъ*—вл. Стан. **Гембчинскій**, *с. Александровъ*—вл. Янъ **Жуковскій**.

Вольнопрактикующіе врачи, ветеринары и фельдшера.

Игнатій Игнат. **Дембицкій** (пос. Цѣхоцинокъ), Мих. Ильичъ **Зильбербардъ**, Генр. Леон. **Руппертъ** (оба с. Александровъ), Влад. Петр. **Ольбрихъ** (пос. Осенцины), Вик. Антон. **Пулавскій** (пос. Радѣевъ), Леоп. Иван. **Табачинскій** (пос. Піотрковъ), Янъ Леон. **Швейковскій** (дер. Скибинъ).

Фельдшера: Ант. Адам. **Долигальскій**, Вит. **Шавашкевичъ** (оба гор. Нешава), Янъ **Легенза** (дер. Добре), Францъ **Стасинскій** (дер. Топулька), Шмуль **Нейманъ** (пос. Піотрковъ), Ицекъ **Ашуловскій** (пос. Осенцины), Том. **Лукшевичъ**, Ром. **Янушевичъ**, Іос. **Божиковскій** (всѣ село Александровъ), Шая **Капота** (пос. Служево), **Щесневичъ** (пос. Цѣхоцинокъ), Іосифъ **Рашка** (дер. Крживосондзъ) Мих. **Лещинскій** (пос. Радѣевъ).

Станціи желѣзныхъ дорогъ.

Варшавско-Вѣнской. Нешава ст. (разст. отъ Варшавы 197 в.), нач. ст. Карлъ **Псарскій**, ст. пом. нач. ст. Стеф. **Базилевичъ**, пом. нач. ст.: Ант. **Колдонь** и Сигизм. **Домбровскій**; Александровъ ст. (разст. отъ Варшавы 210 вер.), начальн. Ст. Янъ Карлов. **Шубертъ**, ст. пом. нач. ст. Вал. **Заіончковскій**, пом. нач. ст.: Ад. **Фигляровичъ**, Янъ **Кавецкій**, Брон. **Ставовскій**, Стеф. **Мельниковъ** и Дом. **Вятровскій**, зав. тов. конт. Каз. **Загродзкій**, ст. пом. зав. тов. конт. Влад. **Семеновъ**, пом. зав. тов. конт. Алдръ **Рачинскій**, Стан. **Шмельчинскій**, Юзефъ

Краевскій, Григор. **Кошелевъ**, Стан. **Грудзинскій**, Людов. **Гурскій**, Мих. **Тарчевскій**, Леонъ **Янковскій**, тов. кассиръ Стан. **Байковскій**; Одоліонъ останов. пунктъ (разст. отъ Варшавы 213 в.); Цѣхоцинокъ ст. (разст. отъ Варшавы 217 вер.), нач. ст. Юзефъ **Крашевскій**.

ЧАСТНОВЛАДѢЛЬЧЕСКІЯ ИМѢНІЯ.

Богушицкая гмина.

Бржезе, вл. Бол. Смульковскій, (п.-т. Сомпольно, Калиш. г.—7 в.).
Вержбе, вл. Янъ Кржимускій, (п.-т. Сомпольно, Калиш. г.—5 в).
Вержбинекъ, вл. Ѳед. Хржонщевскій, (п.-т. Сомпольно,Кал. г.—6в.).
Земенцинъ, вл. Генр. Пенно, (п.-т. Сомпольно, Калиш. г.—7 в.).

Бондковская гмина.

Бондково, вл. Здзисл. Бартель, (п.-т. Ваганецъ—14 в.).
Высоцинъ, вл. Маріанъ Соколовскій, (п.-т. Бр.-Куявскій—6 в.).
Ловичекъ, вл. Арт. Васькевичъ, (п.-т. Ваганецъ—10 в.).
Лувковицы, вл. Карол. Вольская, (п.-т. Ваганецъ—8 в.).
Синяржево, вл. Генр. Богуславскій, (п.-т. Ваганецъ—17 в.).
Топоржищево, вл. Янъ Домбровскій, (п.-т. Ваганецъ—10 в.).
Ярново, вл. Каз. Дзержбицкій, (п.-т. Ваганецъ—17 в.).

Бытонская гмина.

Бытонь, вл. Вас. Сикоровскій, (п.-т. Піотрковъ—4 в,).
Брилево, вл. Игн. Сикоровскій, (п.-т. Піотрковъ—5 в.).
Витово (подух.), вл. н-ки Никл. Нипанича, (п. Осенцины—5 в., тел. Піотрковъ—10 в.).
Моржицы, вл. Каз. Гродзицкій, (п.-т. Піотрковъ—6 в.).
Негибалицы, вл. Эмил. Андржеевскій, (п.-т. Піотрковъ—5 в.).
Опатовицы, Псцининекъ и Старо-Радѣевъ, вл. н-ки Бѣлголовскаго, (п. Радѣевъ -3 в., т. Піотрковъ—10 в.).

Любанская гмина.

Ваганецъ, вл. Богусл. Бачарелли, (п.-т. Ваганецъ—$^1/_2$ в.).
Вюбане, вл. Сераф. Вашкевичъ, (п.-т. Ваганецъ—6 в.).
Сержхово, вл. Іосифъ Бойе, (п.-т. Ваганецъ—2 в.).
Устроне, вл. Юл. Влочевскій, (п.-т. Ваганецъ—6 в.).
Яновицы, вл. Адамъ Герзе, (п.-т. Ваганецъ—6 в.).

Осенцинская гмина.

Боруцинекъ, вл. бар. Янъ Ике-Дуниновскій, (п. Осенцины—2 в., т. Бр.-Куявскій—11 в.).
Загаевицы, вл. Феликсъ Брохоцкій, (п.-т. Бр.-Куявскій — 4 в.).

Лятково, вл. К. Домбровскій, (п.Осенцины—4 в., т. Бр.-Куяв.-16 в.).
Костельная-Весь, влад. Вит. Прейсъ, (п. Осенцины — 5 в., т. Бр.-Куяв.—16 в.).
Кротошинъ, вл. В. Кржимускій, (п. Осенцины-6 в., т. Бр.-Куяв.-16 в.).
Осенцины, влад. гр. Оск. Скарбекъ, (п. Осенцины на мѣстѣ, т. Бр.-Куяв.—12 в.).
Пловце, вл. О. Бесекерскій, (п.Осенцины—12 в., т.Бр.-Куяв.—18 в.).
Піолуново, влад. Стан. Дашковскій, (п. Осенцины — 5 в., т. Бр.-Куяв.—17 в.).
Ослонки, вл. Казим. Дзержбицкая, (п.-т. Бр.-Куявскій—3 в.).

Піотрковская гмина.

Крышковицы, вл. К. Роздейчеръ, (п.-т. Сомпольно, Калиш. г.—9 в.).
Піотрковъ, вл. Леоп. Табачинскій, (п.-т. ст. на мѣстѣ).
Свишъ, вл. Ив. Залевскій, (п.-т. Піотрковъ—3 в.).

Радѣевская гмина.

Бѣганово, вл. Ив. Вильде, (п. Радѣевъ—3 в., т. Піотрковъ—9 в.).
Вонсево, вл. Влад. Сулимерскій, (п.-т. Піотрковъ—3 в.).

Рушковская гмина.

Нова-Весь, вл. Георг. Бертрамъ, (п.-т. Піотрковъ—7 в.).
Раценцинъ, вл. Ант. Табачинскій, (п.-т. Скульскъ—6 в.).

Сендзинская гмина.

Бодзаново, вл. Т. Сикорскій, (п.Осенцины—12 в., т.Піотрковъ—17 в.).
Добре, вл. Юз. Черницкій, (п. Радѣевъ—7 в., т. Піотрковъ—16 в.).
Клоново, вл. Ст. Рудницкій, (п.Радѣевъ—5 в., т. Піотрковъ—14 в.).

Служевская гмина.

Бялоблота, вл. гр. Мыцельскій-Трояновскій, (п.-т. Александровъ-Порг. на мѣстѣ).
Плебанка, вл. Стан. Гембчинскій, (п.-т. Александр.-Погр.—9 в.).
Почалково, вл. бар. Іос. Горохъ, (п.-т. Александровъ-Погр.—7 в.).
Пржибраново, вл. Леон. Барановскій, (п.-т. Александровъ-П.—6 в.).
Служево, вл. н-ки Л. Водзинскаго, (п.-т. Александровъ-П.—4 в.).

Страшевская гмина.

Конецкъ, вл. Влад. Сулимерскій, (п.-т. Александровъ-П.—12 в.).
Крушинекъ, вл. Марія Карватъ, (п.-т. Нешава—7 в.).
Сломково, вл. Юз. Раценцкій, (п.-т. Александровъ-Погр.—5 в.).
Страшево, вл. Бронисл. Сулимерскій, (п.-т. Александровъ-П.—9 в.).
Хромоволя, вл. Брон. Сулимерскій, (п.-т. Александровъ-П,—8 в.).

Чаманинская гмина.

Каменецъ, вл. Ив. Бищинскій, (п.-т. ст. Избица—7 в.).
Сверчинъ и Голіонки, вл. Мих. и Ѳед. Гурскіе, (почт. Любранецъ—7 в., тел. Брестъ-Куявскій—14 в.).
Хально, вл. Болесл. Буссе, (п.-т. Избица—8 в.).
Чаманинъ, вл. н-ки Марц. Карчевскаго, (п.-т. Избица—5 в.).

ФАБРИКИ и ЗАВОДЫ.

Винокуреніе и очистка спирта.

Богушицкая гмина, сел. Вержбе (п.-т. ст. Сомпольно, Кал. губ.—3 в.), вл. Кржимускій, год. обор. 20.000 р., раб. 3.

Бытонская гмина, сел. Глушинъ, вл. Ант. Григлевичъ, упр. Каз. Григлевичъ, год. обор. 30.000 р., раб. 4.

Рушковская гмина, сел. Рушково, (п.-т. ст. Сомпольно—6 в.), вл. Стан. Пенчковскій и К-о, год. обор. 21.150 р., раб. 6.

Чаманинская гмина, сел. Чаманинъ, (п.-т. ст. Избица—5 в.), н-ки Марц. Карчевскаго, упр. Сиг. Новаковскій, год. обор. 30.000 р., рабоч. 4.

Маслобойни.

Осенцинская гмина, вл. общ. землевладѣльцевъ, упр. Эд. Хенке, год. обор. 8.500 р., рабоч. 2.

Мельницы.

Піотрковская гмина, д. Піотрковъ (п.-т. ст. на мѣстѣ), вл. Стеф. Добровольскій, год. обор. 15.000 р., раб. 6. (Паров.).

Піотрковская гмина, д. Піотрковъ (п.-т. ст. на мѣстѣ), вл. Люд. Гофманъ, год. обор. 5.000 р., раб. 5. (Газовая).

Раціонжковская гмина, д. Новый-Цѣхоцинокъ (п.-т. ст. на мѣстѣ), вл. Альб. Панкранцъ, год. обор. 15.000 р., рабоч. 6. (Паровая).

Сахаръ.

Сендзинская гмина, д. Добре, (поч. Радѣевъ—7 в., тел. Піотрковъ—16 в.), вл. акціонерное общество, упр. Цейзенгеръ, год. обор. 100.000 р., рабоч. 350.

Солеварня.

Раціонжковская гмина, пос. Цѣхоцинокъ (почт.-т. ст. на мѣстѣ), влад. Горное вѣдомство, упр. Маріанъ Рачинскій, год. обор. 100.000 р., рабоч. 45.

Цикорій.

Любанская гмина, сел. Ваганецъ (п.-т. ст. на мѣстѣ), вл. Богуславъ Бачарелли, год. обор. 5.000 р., рабоч. 10.

Любанская гмина, сел. Плебанка (п.-т. ст. Ваганецъ—1 в.), вл. Карлъ Больманъ, год. обор. 4.000 р., рабоч. 8.

ЯРМАРКИ и БАЗАРНЫЕ ДНИ.

Гор. Нешава.

12 ярмарокъ въ годъ по вторникамъ, послѣ 20 числа новаго стиля. Ярмарочный оборотъ около 10 тыс. руб.

Пос. Осѣнцины.

12 ярмарокъ по понедѣльникамъ послѣ 1 числа каждаго мѣсяца новаго стиля. Ярмарочный оборотъ около 5 тыс. руб.

ОБЩЕСТВА и СОЮЗЫ.

Нешавское пожарное изъ охотниковъ общество: Предсѣд. Станисл. Дунинъ-Борковскій, начальникъ команды Ксаверій Ант. Марцинковскій.

Александровское пожарное изъ охотн. общество. Предсѣд. гр. Эдуардъ Мыцельскій-Трояновскій, начальникъ команды Стан. Татаркевичъ.

Цѣхоцинское пожарное изъ охотниковъ общество. Предс. Оскаръ Адамъ, начальникъ команды Вацл. Гембчинскій.

Радѣевское пожарное изъ охотниковъ общество. Предсѣд. Алекс. Хржонщевсхій, начальникъ команды Тадеушъ Юльянов. Брудзичъ.

Осенцинское пожарное изъ охотниковъ общество. Предс. Янъ Баронъ Ике-Дуниновскій, начальникъ команды Тадеушъ Генрих. Свенцицкій.

Піотрковское пожарное изъ охотниковъ общнство. (Составъ правленія еще не утвержденъ).

Александровское общество пособія бѣднымъ. Предсѣд. д-ръ Генрихъ Руппертъ, секр. Конст. Крыницкій.

Цѣхоцинское общ. пособія бѣднымъ. Предс. кс. Войцѣхъ Гельбихъ, секр. Стеф. Томасъ. — Цѣхоцинское гнѣздо для леченія золотушныхъ дѣтей. Предс. Маріанъ Рачинскій, секретарь Стефанъ Томасъ.—Общество друзей Цѣхоцинка. Предс. Конрадъ Ольховичъ, члены: Стансл. и Вацл. Гембчинскіе.—Александровское общество христіанскихъ рабочихъ. Предсѣд. Иванъ Крушинскій, секр. Петръ Гассъ. — Александровское музыкально-драматическое общество. Предс. Евстафій Чарнецкій, секретарь

францъ Штраухъ.—Общество пособія бѣднымъ евреямъ Александрова, Служева и Цѣхоцинка. Предсѣд. Эдуардъ Рейхеръ, секр. Яковъ Гольдманъ.

Садльновскій приходскій кружокъ р.-католическаго союза. Предсѣд. кс. Игнатій Рудзинскій, секр. Антонъ Альбрехтъ.

Радѣевскій приходской кружокъ р.-католическаго союза. Предсѣд. кс. Матеушъ Грабовскій, секр. Янъ Гловацкій.

Нешавскій приходскій кружокъ р.-католическаго союза. Предсѣд. Стансл. Дунинъ-Борковскій, секр. Стеф. Липко.

Александровскій мѣстный кружокъ общества „Единство". Предсѣд. Янъ Шубертъ, секр. Болесл. Тржебскій.—Александровское семейное собраніе. Предсѣд. совѣта старшинъ Д. Маркаровъ; распорядители: А. Альфонскій, М. Антоновичъ, С. Востряковъ, П. Зыковъ, Ф. Готвихъ, П. Ляхомскій, В. Казанскій и И. Флоровскій.

Радѣевское гнѣздо общества попеченія о дѣтяхъ. Предс. Янъ Гловацкій, главная опекунша Марія Мальчевская, секр. Анна Свѣржачинская, касс. Регина Волинская.

Цѣхоцинское общество Тенисъ-клубъ; учредители: Витольдъ Раковскій и Іосифъ Купферманъ.—Цѣхоцинское отдѣленіе общества подъ названіемъ „Варшавскій Тенисъ-клубъ".

Сельско-хозяйственные кружки: подъ названіемъ „Любанскій". Предс. Алекс. Прускій. — Подъ названіемъ „Костельнавесь". Предс. кс. Игнатій Маевскій, секр. Матеушъ Гавронскій.— Подъ названіемъ „Воля-Скарбкова". Предсѣд. Феликсъ Брохоцкій, секр. Іосифъ Марковскій. — Подъ названіемъ „Згода". Предс. Казимиръ Дзержбицкій, секр. Янъ Влодарскій. — Подъ названіемъ „Бронишевскій". Предс. Антонъ Табачинскій, касс. Щепанъ Радке. — Подъ названіемъ „Первша Куявска Спулка Господарска". Предсѣд. Владм. Хржонщевскій, секр. Тадеушъ Брудзичъ.— Подъ названіемъ „Друга Куявска спулка господарска". Предсѣд. Владм. Хржонщевскій, секр. кс. Стансл. Сальскій.—Подъ названіемъ „Свѣрчинскій". Предс. Теодоръ Гурскій, секр. Стеф. Сулимерскій.—Подъ названіемъ „Старо-Радѣевскій. Предс. Янъ Гловацкій.—Подъ названіемъ „Загонъ". Предсѣд. Карлъ Роздайчеръ, секр. Леонъ Альбрехтъ.—Подъ названіемъ „Витовскій". Предсѣд. Іосифъ Бесекерскій, секр. кс. Янъ Шафранскій. — Подъ названіемъ „Крживосондзъ". Предсѣд. Іос. Черницкій, секр. Сигизмундъ Бачарелли. — Подъ названіемъ „Вержбинскій". Предсѣд. Янъ Кржимускій, секр. Петръ Бѣгневскій.—Подъ названіемъ „Промыкъ". Предс. Казим. Грицмахеръ. — Подъ названіемъ „Піотровскій". Предсѣд. Болеславъ Табачинскій, секр. Стансл. Маркевичъ.

Островонское сельско-хозяйственное товарищество. Предс. Ваврж. Литвинскій, секр. кс. Вацл. Гайзлеръ, Волушевское с.-х. товар. Предс. кс. Войцѣхъ Гельбихъ, секр. Викентій Піотровскій.

Нешавскій кружокъ общества соединенныхъ земледѣлицъ. Предс. Богумила Эруская, секр. Марія Гродзицкая.

Бычинскій кружокъ общества соединенныхъ земледѣлицъ. Члены правленія: Елена и Марія Рудницкіе.

Добрскій кружокъ общества соединенныхъ земледѣлицъ. Члены правленія: Михалина Черницкая и Маріянна Кузбина.

Нестушевское сельско-хозяйственное товарищество подъ названіемъ „Глеба“. Предсѣдатель Іосифъ Бойе, секр. Францъ Коловроцкій.

Радѣевское сельско-хозяйственное товарищество. Предс. Каз. Грицмахеръ, секр. Мих. Гурскій.

Александровское общество потребителей подъ названіемъ „Сполемъ“. Предсѣдатель Юліанъ Чапскій, секрет. Аполинарій Тарчинскій.

Хозяйственное общество подъ названіемъ „Стремленіе“ для выдѣлки изъ коровьяго масла сливокъ на центрофугѣ. Предс. Вацл. Бонковскій, секр. Стансл. Дронжкевичъ.

Общество потребителей подъ названіемъ „Будущность“. Предсѣд. Маріанъ Цейзингеръ.—Общество потребителей подъ названіемъ „Згода“. Учредители: Лаврентій Рутковскій, Юзефъ Влодарскій и Ваврженецъ Малиновскій. — Общество потребителей подъ названіемъ „Витовская на паяхъ молочная“. Предс. Іосифъ Трояновскій, секр. Викентій Маллендовичъ.—Общество потребителей подъ названіемъ „Молочная Рушки“. Учредители: Матеушъ Гавронскій, Адамъ Рашка и Щепанъ Вачковскій.

Нешавское ссудо-сберегательное товарищество. Предсѣд. совѣта Стансл. Дунинъ-Борковскій, предсѣд. правленія Владсл. Кестъ. — Александровское ссудо-сберегательное товарищество. Предсѣд. правленія кс. Франц. Щигловскій, членъ - казначей Леопольдъ Кенигъ.

Радѣевское ссудо-сберегательное товарищество. Предсѣд. Адамъ Трушковскій; члены: Тадеушъ Брудзичъ и Казимиръ Цѣхановскій.

Цѣхоцинское ссудо-сберегательное товарищество. Предс. Маріянъ Рачинскій; члены: Оскаръ Адамъ, Стан. Гембчинскій, Фелиціанъ Костржевскій.

НОВОМИНСКІЙ УѢЗДЪ.

Новоминское Уѣздное Управленіе.

(Г. Новоминскъ, почт.-тел. и ж.-д. ст. на мѣстѣ).

Начальникъ уѣзда, нс. Леонидъ Алдр. **Игнаціусъ**; помощ. его: по полиц. дѣл. (онъ-же начальн. земск. стражи), кап. Евг. Владм. **Павловъ**; запасн. офиц. земск. стражи, ка. Ив. Тит. **Кучерявый** (п. Отвоцкъ); по админ.-хоз. дѣл., нс. Конст. Никл. **Яховичъ**; дѣлопроизводители: по полиц. дѣл., нч. Войц. Іосиф. **Гонсецкій**; по город. дѣл., гс. Ив. Іуст. **Васильевъ**; по финанс. дѣл., нч. Плат. Ил. **Ильинъ**; секретарь, нч. Степ. Захар. **Сулькевичъ**; секвестраторъ, гс. Конст. Фр. **Левандовскій**; арх., журнал. и экспед., нч. Титъ Луціан. **Киселевскій**; уѣздн. врачъ, кс. Левъ Стан. **Вечоркевичъ**; ветерин. врачъ, Іерон. **Кочанъ**; инжен.-архитект., нс. Мих. Ад. **Романовскій**; шосс. кондукт. Іос. **Копанкевичъ**.

Новоминское уѣздное по воинской повинности присутствіе.

Предсѣдатель — начальникъ уѣзда; члены по должности: коммисаръ по крестьян. дѣламъ, начальникъ земской стражи, члены по выборамъ: влад. им. Каз. Андр. **Патоцкій** (им. Витковизна), домовл. Игнат. Франц. **Биссенъ**; завѣд. дѣлопрозв., гс. Ив. Іуст. **Васильевъ**.

Новоминскій уѣздный совѣтъ общественнаго призрѣнія.

Предсѣдатель — начальникъ уѣзда; члены по должности: помощникъ начальника уѣзда по админ. дѣл., уѣздный врачъ; члены по выборамъ: кап. Евген. Владм. **Павловъ**; владѣлецъ им. Кички, Ив. Франц. **Рокицкій**; лѣсничій им. Мѣня Альб. Влад. **Марцинковскій**, домовлад. гор. Новоминска Филиппъ **Родкевичъ**; членъ-дѣлопр., нч. Игн. Фр. **Биссенъ**.

Коммисаръ по крестьянскимъ дѣламъ.

Новоминскаго уѣзда, сс. Серг. Ив. **Остроумовъ**; письмов., нс. Арнольдъ Карл. **Любовицкій**.

Страховой оцѣнщикъ Новоминскаго уѣзда.

Страховой оцѣнщикъ II разр., гс. Алдръ Ѳед. **Акаемовъ**; помощники его; кр. Адамъ Адам. **Піотровскій**, кскр. Андр. Петр. **Киселевъ**; письмов., кр. **Хрусцелевскій**.

Жандармское управленіе Варшавскаго, Новоминскаго и Радиминскаго уѣздовъ.

Начальникъ упр. ротм. Никл. Всев. **Кетовъ** (г. Варшава).

Магистратъ гор. Новоминска.

Бургомистръ, ка. Григ. Стан. **Скольмовскій**; кассиръ, гс. Бол. Павл. **Берканъ**; секретарь, нч. Иванъ **Бекеръ**; лавники: Игн. Франц. **Биссенъ**, Ос. **Янковскій** и Янъ **Островскій**; члены кварт. депутаціи: Ѳома Ад. **Мирошъ** и **Богдановичъ**.

Новоминскій божничный дозоръ. Раввинъ, Михель Шаевъ **Рабиновичъ**; члены: Илья **Шварцъ**, Генр. **Гарбовникъ** и Мош. **Миллеръ**.

Магистратъ гор. Калушина.

Бургомистръ, ттс. Антонъ Осип. **Мицинскій**; кассиръ, гс. Сигизм. Людв. **Михневскій**; секретари: Людв. **Дрожджевскій** и Чесл. **Новосельскій**; чин. для письма, Юліанъ **Качоровскій**; лавники: Юліанъ Игн. **Висневскій**, Фр. Ив. **Будковскій** и Зысм. **Ржетельный**; гор. врачъ Алдръ Леопольд. **Рогальскій**.

Гминныя управленія.

Віонзовненская гмина (д. Віонзовна, поч.-тел. и ж. д. ст. Отвоцкъ Прив. ж. д. — 5 в.). Войтъ, Іос. Бартл. **Малеса**; кандидатъ, Францъ **Кульчицкій**; писарь, Войц. Юзеф. **Магржикъ**.

Віонзовненская ссудо-сберегательная касса. Предс., Іос. Барт. **Малеса**; кассиръ, Себаст. Юзеф. **Лехъ**; членъ, Войцѣх. Юзеф. **Серпинскій**.

Глинянковская гмина (д. Глинянка, почт.-тел. и жел. дор. ст. Новоминскъ—12 в.). Войтъ, Юз. Андр. **Друзджъ**; кандид., Матеушъ Яков. **Смолякъ**; писарь, Ром. Игн. **Бохинскій**.

Глинянковская ссудо-сберегательная касса. Предс., Стеф. Алекс. **Зибертъ**; кассиръ, Янъ Юз. **Баранъ**; членъ, Матеушъ Ян. **Смолякъ**.

Дембе-Велькская гмина (д. Пустельникъ, почт.-тел. ст. Новоминскъ—12 в., жел.-дор. ст. Дембе-Вельке—10 в.). Войтъ, Андр. Людв. **Ксіонжекъ**; кандидатъ, Юз. Ант. **Ганько**; писарь, Людв. Юзеф. **Радловскій**.

Дембе-Велькская ссудо-сберегательная касса. Предсѣд., Андр. Стан. **Лесинскій**; кассиръ, Як. Юз. **Будзинскій**; членъ, Ант. Рох. **Сикорскій**.

Ивовская гмина (д. Ивове, почт. ст. Серочинъ, Сѣдл. губ.—6 вер., тел. и ж. д. ст. Мрозы—21 вер.). Войтъ, Юзеф. **Ситекъ**; кандид., Леонъ Павл. **Сидоръ**; писарь, Яковъ Андр. **Смолисъ**.

Ивовская ссудо-сберегательная касса. Предс., Павл. Юзеф. **Ситекъ**; кандид., Сем. Том. **Малитка**; кассиръ, Янъ Фил. **Ситекъ**; членъ, Янъ Андр. **Ковальскій**.

Колбельская гмина (п. Колбель, почт. ст. Стара-Весь—1 вер., тел. и ж.-д. ст. Целестиновъ — $7^1/_2$ в.). Войтъ, Юз. Мих. **Здуньчикъ**; кандидатъ, Юз. Вал. **Свенхъ**; писарь, Янъ Павл. **Мондальскій**.

Колбельская ссудо-сберегательная касса. Предс., Юз. Мих. **Здуньчикъ**; кассиръ, Адамъ Войц. **Войцѣховскій**; членъ, Ст. Ант. **Эртманъ**.

Куфлевская гмина (д. Воля-Рафаловская, почт. ст. Калушинъ—7 в., тел. и жел. дер. ст. Мрозы — 5 в.). Войтъ, Янъ Осип. **Янковскій**; кандидатъ, Щепанъ **Фурманковскій**; писарь, Ос. Ос. **Заторскій**.

Куфлевская ссудо-сберегательная касса. Предсѣд., Янъ **Янковскій**; кассиръ, Рохъ Конст. **Завадскій**; членъ, Фр. Ян. **Лукасякъ**;

Ладзыньская гмина (д. Ладзынь, почт.-тел. и ж.-д. ст. Новоминскъ—9 в.). Войтъ, Ст. Ян. **Шостакъ**; кандидатъ, Ад. Андр. **Гнядо**; писарь, Янъ Никл. **Працкій**.

Ладзыньская ссудо-сберегательная касса. Предс., Ст. Ян. **Шостакъ**; кассиръ, Ад. Андр. **Гнядо**; чл., Янъ **Цудный**.

Луковецкая гмина (п. Лятовичъ, почт.-тел. и ж. д. ст. Новоминскъ—25 в.). Войтъ, **Мазекъ**; кандидатъ, Людв. **Звѣржъ**; писарь, Ант. Ос. **Гегеръ**.

Луковецкая ссудо-сберегательная касса. Предс., Янъ **Мазекъ**; кассиръ, Францъ **Малько**; членъ, Юз. **Метера**.

Лятовичская гмина (п. Лятовичъ, п.-т. и ж.-д. ст. Новоминскъ — 25 в.). Войтъ, Теоф. Шим. **Сенктасъ**; кандидатъ, Янъ Павл. **Вардзинскій**; писарь, Влад. Фел. **Соберай**.

Лятовичская ссудо-сберегательная касса. Предсѣд., Теоф. Шим. **Сенктасъ**; кассиръ, Янъ Лавр. **Кособудскій**; членъ, Фр. Осип. **Масьны.**

Минская гмина (г. Новоминскъ, п.-т. и ж.-д. ст. на мѣстѣ). Войтъ, Юз. **Бернацкій**; кандидатъ, Ст. Ст. **Кошевскій**; писарь, Влад. Юльян. **Барановскій.**

Минская ссудо-сберегательная касса. Предс., Юз. **Бернацкій**; кассиръ, Мих. Фр. **Круль**; членъ, Стансл. **Кубицкій.**

Отвоцкая гмина (п. Карчевъ, п.-т. и ж.-д. ст. Отвоцкъ—3 вер.). Войтъ, Янъ Ант. **Флоріанчикъ**; кандидатъ, Щеп. Ос. **Борковскій**; писарь, Карлъ Фридрих. **Блянкъ.**

Отвоцкая ссудо - сберегательная касса. Предс., Янъ Ант. **Флоріанчикъ**; кассиръ, Марц. Андр. **Стржижевскій**; членъ, Войц. Лукаш. **Гржанка.**

Станиславовская гмина (п. Станиславовъ, почт. ст. Новоминскъ—13 в., тел. и ж.-д. на мѣстѣ). Войтъ, Сим. Григ. **Словикъ**; канд., Петръ Лавр. **Вельго**; писарь, Генр. Ант. **Кончакъ.**

Станиславовская ссудо - сберегательная касса. Предсѣд., Сим. Григ. **Словикъ**; кассиръ, Ст. Янов. **Хоцаевичъ**; членъ, Викт. Павл. **Гржимкевичъ.**

Сѣнницкая гмина (п. Сѣнница, п.-т. и ж.-д. ст. Новоминскъ — 10 в.). Войтъ, Андр. Петр. **Юрковскій**; кандидатъ, Мих. Янов. **Михаликъ**; писарь, Эдм. Леон. **Скуза.**

Сѣнницкая ссудо - сберегательная касса. Предсѣд., Мих. Янов. **Михаликъ**; кассиръ, Мих. Юзеф. **Ястржембскій**; членъ, Юз. Март. **Антосевичъ.**

Хросцицкая гмина (гор. Калушинъ. п.-т. ст. на мѣстѣ, ж.-д. ст. Мрозы — 5 в.). Войтъ, Фр. Пав. **Вонсовскій**; кандидатъ, Фр. Якуб. **Вонсовскій**; писарь, **Сточевскій.**

Хросцицкая ссудо - сберегательная касса. Предсѣд., Фр. Пав. **Вонсовскій**; кассиръ, Іос. Андр. **Ренчайскій**; членъ, Ст. Войц. **Ренчайскій.**

Цегловская гмина (пос. Цегловъ, п.-т. ст. Новоминскъ—12 в., ж.-д. ст. на мѣстѣ). Войтъ, Стансл. Войц. **Казмерчикъ**; кандидатъ, Юз. **Адамякъ**; писарь, Янъ Андр. **Нашарковскій.**

Цегловская ссудо-сберегательная касса. Предсѣд., Стан. Войц. **Казмерчикъ**; кассиръ, Юз. Петр. **Ендреасъ**; членъ, Стан. Мих. **Качорекъ.**

Якубовская гмина (д. Якубовъ, п.-т. и ж.-д. ст. Новоминскъ—7 в.). Войтъ, Ст. Петр. **Доманскій**; кандидатъ, Алекс. Мац. **Влодекъ**; писарь, Адольфъ Степ. **Терпиловскій.**

Якубовская ссудо-сберегательная касса. Предсѣдатель, Ст. Петр. **Доманскій**; кассиръ, Фр. Филип. **Чижевскій**; членъ, Юз. Томаш. **Коваликъ.**

Почтово-телеграфныя конторы и отдѣленія.

Новоминская почт.-телегр. контора. Начальникъ, кс. Мих. Кон. **Новицкій**; помощн., гс. Вас. Терент. **Подгурскій**; почт.-телегр. чиновн. V разр.: Евг. Марц. **Прусиновскій**, Стан. Вал. **Дорачинскій**, VI разр. нч.: Фр. Ив. **Матысякъ**, Ник. Ив. **Павловскій**; надсм., гс. Маріянъ Иван. **Гуминскій**.

Калушинское почт.-телегр. отдѣленіе. Начальникъ, гс. Дм. Ник. **Юровскій**; почт.-тел. чин. VI разр., Вяч. Ант. **Малинка**.

Отвоцкое почт.-телегр. отдѣленіе. Начальникъ, ка. Андр. Вик. **Ковальскій**; почт.-тел. чин. V разр., нч. Евг. Авг. **Кошадо**.

Старовейское почт. отдѣленіе. Начальн., гс. Дм. Яков. **Кирикъ**.

МИНИСТЕРСТВО ТОРГОВЛИ И ПРОМЫШЛЕННОСТИ.

Фабричный инспекторъ по общему и техническому надзору, инж.-техн., нс. Ѳед. Як. **Гончаровъ** (Варшава, Гожая 64, принимаетъ по понедѣльникамъ отъ 10 до 2 ч. дня).

МИНИСТЕРСТВО ФИНАНСОВЪ.

Податной инспекторъ Нововоминско-Радиминскаго уч., кс. Андр. Андр. **Плющъ** (г. Новоминскъ).

Новоминское уѣздное казначейство.

Казначей, кс. Стан. Валент. **Матыскевичъ**; старшій бухгалтеръ, нс. Генр. Адам. **Штаеръ**; кассиръ I разр., нч. Ив. Григ. **Луговой**; бухгалт. I разр., кскр. Ант. Ив. **Швацкій**, бухг. II разр., кскр. Ѳад. Степ. **Суходольскій**.

Варшавско-Сѣдлецкое акцизное управленіе.

9 участокъ, 5 округа. Помощникъ надзирателя, нс. Ос. Ос. **Ханковскій** (г. Новоминскъ). Въ районъ участка входятъ: г. г. Новоминскъ и Калушинъ, п. п. Станиславовъ, Лятовичъ, Сѣнница, Колбель и Цегловъ и гмины: Станиславовъ, Ладзынь, Якубовъ, Хросцице, Глинянка, Минскъ, Колбель, Цегловъ, Куфлевъ, Луковецъ, Лятовичъ, Ивове, Дембе-Вельке и Віонзовна, Новоминскаго уѣзда и гмина Рудзенко, Радиминскаго уѣзда.

МИНИСТЕРСВО ЮСТИЦІИ.

Товарищъ прокурора Варшавскаго окружнаго суда 14 уч. ка. Конст. Генрих. **Шокальскій** (г. Варшава, Великая 11). Судебный слѣдоват. Новоминскаго уѣзда, 1 уч., ттс. Алдр. Никл. **Наумовъ** (г. Новоминскъ), районъ гг. Новоминскъ и Калушъ

и гм.: Ивове, Куфлевъ, Луковецъ, Лятовичъ, Сѣнница, Цегловъ и Хросцице; 2 уч. нс. Вас. Петр. **Страшкевичъ** (с. Отвоцкъ); районъ гм.: Віонзовна, Глинянка, Дембе-Вельке, Колбель, Ладзынь, Минскъ, Отвоцкъ, Станиславовъ и Якубовъ. Судебный приставъ Варшавскаго окружнаго суда II уч., ттс. Каликстъ Влад. **Горскій** (г. Новоминскъ).

Съѣздъ мировыхъ судей I-го округа Варшавской губерніи.

(См. стр. 73).

Мировой судья г. Новоминска, сс. Ив. Орест. **Богаевскій**; нотаріусъ при ипот. канц. мир. суд. г. Новоминска, ка. Стеф. Алдр. **Ресторфъ**; секретарь Новоминскаго уѣзднаго ипотечн. отдѣлен. Ксав. Альбин. **Ружицкій**; судебный приставъ по Новоминскому уѣзду, ттс. Ив. Ив. **Орачевскій**.

Частные повѣренные: Фел. Осип. **Лянге** и Юл. Феоф. **Чеховскій** (всѣ г. Новоминскъ).

Гминные суды Новоминскаго уѣзда.

1 округа (г. Новоминскъ), Гминный судья, Ив. Фр. **Рокицкій**; лавники: Мих. **Кемпка**, Юз. **Щегельскій**, Март. **Курекъ**; пис. суда, Ив. Людов. **Яблонскій**.

2 округа (пос. Лятовичъ, п.-т. ст. Новоминскъ—25 вер.). Гминный судья, Богд. Люд. **Вылежинскій**; лавники: Янъ **Шеленгъ**, Янъ **Галонзка**, Пет. **Вехетекъ**; пис. суда, Ст. Ос. **Мочи**.

3 округа (с. Отвоцкъ, п.-т. ст. на мѣстѣ). Гминный судья, Стеф. Фр. **Жаринъ**; лавники: Янъ **Дрожджъ**, Войц. **Лысикъ**, Ос. **Хода**; пис. суда, Стан. Игн. **Кучинскій**.

4 округа (п. Станиславовъ, п.-т. ст. Новоминскъ—13 в.). Гминный судья, Каз. Андр. **Патоцкій**; лавники: Конст. **Мендельскій**, Юз. **Масловскій**, Ад. **Гнядо**; пис. суда, Ад. Лук. **Лопатецкій**.

ВОЕННОЕ ВѢДОМСТВО.

Воинскій начальникъ Новоминскаго и Радиминскаго уѣздовъ пдплк. Петр. Ив. **Львовъ**, дѣлопр. гс. Ив. Павл. **Овечко** (г. Новоминскъ).

13 уланскій Владимірскій полкъ.

Командиръ полка — плк. **Товарищевъ**, пом. ком. п. по строевой части — пдплк: Ив. Фем. **Лущекъ**, по хоз. части — Алдръ Алдр. **Шлосманъ**; командиры эскадр.: 1—Леонъ Антон. **Затеплинскій**; 2—Владм. Матв. **Соколовъ**, 3—Конст. Епинет. **Ганьшинъ**, 4—Ал-ѣй Заалов. кн. **Чавчавадзе**, 5—Петръ Петр. **Сербиновъ**, 6—Ал-ѣй Агафанг. **Цвиленевъ**; шт.-ротм.: Алдръ

Ильичъ **Пироговъ**, Спирид. Мих. кн. **Чавчавадзе**; нач. учеб. ком. Влад. Никл. **Сидоровъ**. Генр. Іосиф. **Будковскій**. Бор. Фед. **Штенгеръ**; полк. адъют. Никл. Алдр. **Пушковъ**. Никл. Мелетьев. **Курчинскій**; полк. казн. Мухаммедъ Фатихъ Фаттихаддин. **Таканаевъ**. Алдръ Илларіон. кн. **Накашидзе**, Евг. Мих. **Бугаевъ**, Алдръ Алдр. **Мосоловъ**, Леон. Георг. **Теренецкій-Климовичъ**; поруч.: Ив. Эмм. **Климъ**, нач. саперн. ком. Евг. Алдр. **Яковенко**; зав. оруж. и полк. кварт. Алдръ Аркад. **Алубаевъ**. Конст. Конст. **Зандеръ**, Влад. Влад. **Мироновъ**; зав. нестроев. ком. Вейко Карл. **Лахтиненъ**. Андр. Никл. **Литвовъ**, Ник. Дм. **Перепечинъ**, Мих. Мих. **Ширковъ**, Алдръ Алдр. **Мачихинъ**, Никл. Ант. **Лонткевичъ-Захаровъ**, Бор. Епинет. **Ганьшинъ**, Корн.: Левъ Ив. **Лорченковъ**, Эмм. Серг. **Мухановъ**, Серг. Викт. **Страховъ**, Алдръ Алдр. **Сазоновъ**, Ал-ёй Діонис. **Мрозовскій**, вр. и. д. ст. врача, лекарь Никл. Владм. **Неймаркъ**, старш. ветерин. врачъ, нс. Пав. Иппол. **Концевичъ**, завѣд. хоз. лазарета, ттс. Мих. **Сидоровичъ-Война**, дѣлопр. по хоз. части, кр. Григ. Мих. **Поповъ**, мл. ветер. врачъ Вас. Мих. **Понащатенко**, полк. свящ. протоіер. Лавръ **Конопацкій**.

МИНИСТЕРСТВО НАРОДНАГО ПРОСВѢЩЕНІЯ.

Сѣнницкая учительская семинарія.

(П. Сѣнница, п.-т. ст. Новоминскъ 10 в.).

Инспекторъ, кс. Адр. Филипп. **Чепикъ**; штатн. учит.: Вас. Львов. **Мацуевъ**; Андр. Ив. **Ѳоминскій**; препод. зак. Бож. кс. Людов. Арсен. **Стемповскій**; учит. чистопис. и рисов. Валент. Феликс. **Геркевичъ**; учит. муз. и пѣнія Игнат. Андріан. **Браулинскій**; учит. образц. училища Игн. Юліан. **Подгурскій**; врачъ семин. Я. **Губертъ**.

Начальныя училища.

Новоминскія городскія: 2 кл. учит. Ром. **Клюге**, Наталія **Пельцъ**, 1-кл.—Владсл. **Хабровскій**, частное—Ядвига **Дмоховская**, Калушинскія: общее—Доминикъ **Русинякъ**, общ. еврейск. Іона **Баталинъ**, Гминныя и сельскія: 1-кл. общ.: Віонзовненское—Игн. **Кузнярскій**, Рудское — Стан. **Соха**, Дембе-Велькское—Сусанна **Бублевичъ**, Ивовское—Каз. **Панекъ**, Колбельское—Брон. **Пардо**, Воля-Калуское—Францъ **Заіонцъ**, Куфлевское—Генр. **Хушля**, Ладзыньское — Каз. **Гембицкій**, Вельголяское—Ив. **Крашевскій**, Лятовичское—Люд. **Заіонцъ**, Гоздзиковское—**Никеборнъ**, Гута-Минское—**Адамецъ**, Стоядловское—**Гамызка**, Юзефовское — **Желязовскій**, Глинковское — Францъ **Працкій**;

Колбельское—частн. нач. въ д. Суфчинъ, **Шелицкая**, Старовейское частн. 7 кл. коммерч. уч. Б. **Соболевскаго**, Карчевское женск.—Брон. **Соколовская**, Карчевское мужск.—Янъ **Курманъ**, Мало-Отвоцкое — Сиг. **Рожанскій**, Станиславовское—Францъ **Кленевскій**, Сѣнницкое — Ив. **Цудный**, Кичковское—Игн. **Позерскій**, Цегловское — Зигфр. **Горбатовскій**, Мистовское—Ром. **Федоровичъ**, Пржитокское— Конст. **Пржездзецкій**, Якубовское—Стан. **Желязовская**.

Евангелическіе канторатьі: дер. Александровъ — кант. Леонъ **Фреймутъ**, д. Воля-Калуская—Мрозовскій кант.—Э. Э. **Клятъ**, д. Маріанка—вакансія, Пелчанковскій—Готлибъ **Мильке**.

ДУХОВНОЕ ВѢДОМСТВО.

Православное духовенство: гор. Новоминскъ, церковь при 13 ул. Владимир. полку—протоіерей Лавръ **Конопацкій**.

Римско-Католическое духовенство: Новоминскій деканатъ. Настоят. прих. Віонзовна—Иппол. **Ростковскій**, Глинянка—Каз. **Жултовскій**, Длуга-Костельна—Францъ **Камосинскій**, Іерузаль—**Кнапскій**, Калушинъ—Іос. **Рыбаркевичъ**, Карчевъ Стан. **Жабоклицкій**, Кички—(вакансія), Колбель—Ив. **Василевскій**, Куфлевъ—Каз. **Шиманскій**, Лятовичъ—Іос. **Рауба**, Новоминскъ—Янъ **Соболевскій**, Пустельникъ — Стан. **Юзвякъ**, Сѣнница—Люд. **Стемновскій**, Станиславовъ — Болесл. **Земницкій**, Цегловъ—Стан. **Слабый**, Якубовъ—Стан. **Зембржускій**.

Маріавитская община въ п. Цегловѣ — наст. кс. Бол. **Вѣховичъ**.

Больницы и пріюты.

Дер. Мѣня — больница Св. Іосифа (почт.-тел. ст. Новоминскъ—8 вер.). — Врачъ Ант. **Ростковскій**, фельдшеръ Стан. **Михальскій**.

Гор. Новоминскъ — пріютъ для старцевъ и калѣкъ, подъ завѣдываніемъ Новоминскаго уѣзднаго сов. обществ. призрѣнія.

Фол. Старавесь, (гм. Колбель)—пріютъ для дѣтей, надзир. Ядвига **Фидлеръ**, упр. Викторъ **Луневскій**.

Гм. Куфлевъ — „Санаторя Рудка“, лечебница для грудн. больныхъ. — Директ. д-ръ Стан. **Галецкій**, ассистентъ Тад. **Будзынскій**.

Дѣтскіе пріюты: пріютъ для приходящихъ дѣтей обоего пола отъ 4—7 л. для бѣднаго населенія г. Новоминска. Предс. Пелагія **Ресторфъ**; въ имѣніи „Куфлевъ“, (гм. Куфлевъ). — Попеч. влад. им. Мих. Конст. **Кослячъ**; въ им. Длужевъ, (гм.

Сѣнница).—Попечит. и учредит. Стан. Люд. **Длужевскій**, зав. Анна Брон. **Длужевская**, въ им. Скарбонка, (гм. Отвоцкъ).—Попеч. и учредит. Соф. **Янковская**.

Аптеки.

Новоминскъ—влад. Стан. **Воевудскій**, *Калушинъ* —влад. Янъ Іос. **Фуксевичъ**, *п. Колбель*—вл. насл. Іос. **Влощевскаго**, *п. Лятовичъ*—вл. Францъ **Ясинскій**, *с. Виллы-Отвоцкія*—вл. н-ки **Подольскаго**, *пос. Карчевъ*—вл. н-ки **Подольскаго**, *пос. Станиславовъ* — владѣл. н-ки Мар. **Рембертовскаго**, упр. Янъ **Жарновскій**.

Вольнопрактикующіе врачи, ветеринары и фельдшера.

Янъ **Губертъ** и Іос. Конст. **Плюта** (оба г. Новоминскъ), Степ. Стан. **Салацинскій** (г. Калушинъ), Іос. **Гейслеръ**, Владсл. **Вронскій**, Альб. **Эмануэль**, Ипп. **Цыбульскій**, Владсл. **Чаплицкій** (всѣ с. Виллы-Отвоцкія), врачъ сс. Мих. Ѳом. **Малицкій**, (пос. Колбель).

Фельдшера: Люд. **Чеховскій** (г. Новоминскъ), Ицекъ **Гольдманъ** (гор. Калушинъ), Адольфъ **Кособуцкій** (п. Лятовичъ), Іос. **Лейманъ** (с. Гоздзикъ), Люд. **Гольдвассеръ**, Генр. **Шпагатъ**, Мих. **Ярошъ**, Дав. **Курцбартъ** (всѣ с. Виллы-Отвоцкія), Стан. Каз. **Роткевичъ** (п. Сѣнница), Ицекъ **Розенбергъ** (п. Колбель).

Лѣсное управленіе институтскихъ лѣсовъ им. Мѣня и Пясечно.

Собственность больн. Св. Духа, въ Варшавѣ. Лѣсничій, Альбертъ Влад. **Марцинковскій** (д. Мѣня, п.-т. Новоминскъ—8 в.).

Станція желѣзныхъ дорогъ.

Варшава-Ковель. Ярославъ ост. пунктъ (разст. отъ Варшавы 23 вер.); Свидры остан. пунктъ (разст. отъ Варшавы 24 вер.); Отвоцкъ ст. (разст. отъ Варшавы 25 вер.), нач. ст. Фр. Алдр. **Савицкій**; Целестиновъ ст. (разст. отъ Варшавы 36 в.), нач. ст. Влад. Ив. **Роговъ**.

Пилява-Остроленка. Колбель ст. (разст. отъ Варшавы 67 вер.), нач. ст. Стан. Степ. **Каминскій**; Станиславовъ стан. (разст. отъ Варшавы 85 вер.), нач. ст. Владсл. Петр. **Хржановскій**.

Варшава-Брестъ. Халиновъ остан. пунктъ (разст. отъ Варшавы 21 в.); Дембе-Вельке постъ (разст. отъ Варшавы 25 в.), нач. ст. Маріанъ Алдр. **Чарковскій**; Новоминскъ ст. (разст. отъ

Варшавы 33 вер.), нач. ст. Стан. Стан. **Хелмонскій**; Мѣня остан. пунктъ (разст. отъ Варшавы 44 вер.); Цегловъ остан. пунктъ (разст. отъ Варшавы 47 в.); Мрозы ст. (разст. отъ Варшавы 52 вер.), нач. ст. Игн. Март. **Ярушевичъ**.

ЧАСТНОВЛАДѢЛЬЧЕСКІЯ ИМѢНІЯ.

Віонзовненская гмина.

Бржезины, вл. Каз. Адамовичъ, (п.-т. Новоминскъ—12 в.).
Віонзовна, влад. Фр. Ярошинскій, (почт. Отвоцкъ—7 вер., тел. Фаленица—5 вер.).
Грудекъ, вл. Ос. Скибинскій, (п.-т. Отвоцкъ ж. д.—6 в.).
Длуга-Косцельная, вл. Ян. Лемпицкій, (почт. Новоминскъ — 17 вер., тел. Милосна ж. д.—2 вер.).
Замайданъ, вл. Каз. Хржановская, (п. Отвоцкъ—11 в., т. Милосна—5 в.).
Натолинъ, вл. Степ. Жаринъ, (п.-т. Отвоцкъ ж. д.—2 в.).

Глинянковская гмина.

Глинянка А, вл. В. Вернеръ, (п.-т. Новоминскъ—14 в.).
Глинянка или Ваврженцовъ, вл.: Сал. Бернштайнъ и Як. Линденфельдъ, (п.-т. Отвоцкъ ж. д.—6 в.).
Гржибовилькъ, вл. Тад. Рыхлевскій, (п.-т. Колбель—1 в.).
Добржинецъ-Велькій, в-ца М. Писанко, (п.-т. Новоминскъ—10 в.).
Добржинецъ-Малый, вл. Б. Писанко, (п.-т. Новоминскъ—10 в.).
Сивянка, вл. Стан. Завистовскій, (п.-т. Новоминскъ—12 вер.).
Руда, вл. гр. М. Старженскій, (п.-т. Новоминскъ—8 в.).
Рудзенко, вл. В. Сцѣпуржинскій, (п.-т. Новоминскъ—8 в.).

Дембе-Велькская гмина.

Александровка, Янъ Юско, (п.-т. Новоминскъ—8 вер.).
Александровка, вл. Нап. Косинскій, (п.-т. Новоминскъ—9 в.).
Вулька-Констанція, вл. Марія Пуцята, (п.-т. Новоминскъ—10 в.).
Дембе-Вельке, вл. Ос. Табишевскій, (п.-т. Новоминскъ—8 в.).
Завесюхи (подух.), вл.н-ки П.Македонскаго,(п.-т.Радиминъ—19 в.).
Казимержовъ, вл. Людв. Корнъ, (п.-т. Новоминскъ—7 в.).
Крубки, вл. инж.-техн. Стан. Аркушевскій, упр. Ос. Зелинскій, (п.-т. Милосна ж. д.—6 вер.).
Олесинъ-Дужій,н-ки вл.Пав.Спринчана,(п.-т.Новоминскъ—9 вер.).
Олесинъ-Малый, вл. Сев. Свентковскій, (п.-т. Новоминскъ—9 в.).
Олесинъ-Лаской, вл. Ян. Ольшамовскій, (п.-т. Новоминскъ—9 в.).
Островъ-Каня, вл. Стеф. Крольская, (п.-т. Новоминскъ—9 в.).

Ивовская гмина.

Ивове (маіоратное), вл. Екат. Сукачева, (п. Сточекъ—7 в., тел. Мрозы ж. д.—21 в.).
Олексянка, вл. Войц. Лабендзкій, (почт. Сточекъ—7 вер., тел. Мрозы ж. д.—17 вер.).

Колбельская гмина.

Рудно, влад. Юліянъ Свентоховскій, (п. Стара-весь—4 вер., тел. Целестиновъ ж. д.—10½ вер.).
Семпоховъ, влад. Іос. Гардоцкій, (п. Стара-весь—2 вер., тел. Целестиновъ ж. д.—8½ вер.).
Стара-весь, влад. (ординат.) гр. Мавр. Замойскій, (п. на мѣстѣ, тел. Целестиновъ ж. д.—6½ вер.).

Куфлевская гмина.

Куфлевъ, вл. М. Кослячъ, (п. Калушинъ—10 в., т. Мрозы ж. д.—7 в.).
Воля-Рафаловская, вл. Мих. Швейцеръ, (п. Калушинъ—10 в., т. Мрозы—5 вер.).

Ладзыньская гмина.

Либертовъ, вл. Элля и Ирма Меуреръ, (п.-т. Новоминскъ—13 в.).
Станиславовъ, вл. Ал. Прондзынзкій, (п.-т. Новоминскъ—2 в.).
Чарна, вл. Эрнестъ Герзе, (п.-т. Новоминскъ—6 вер.).

Луковецкая гмина.

Божій-Лясъ, вл. Люд. Ліорентовичъ, (п.-т. Новоминскъ—35 в.).
Борки, вл. Эдм. Скржендзевскій, (п.-т. Новоминскъ—35 в.).
Будзиска, вл. Янъ Облоза, (п.-т. Новоминскъ—35 в.).
Валиска, вл. Людв. Вишневскій, (п.-т. Новоминскъ—25 в.).
Вельголясъ, вл. Богд. Валежинскій, (п.-т. Новоминскъ—20 в.).
Гурки, вл. Юл. Эйсмонтъ, (п.-т. Новоминскъ—11 в.).
Дембе-Мале, вл. Ант. Стульчинскій, упр. Чесл. Годлевскій, (п.-т. Новоминскъ—26 в.).
Козловъ, вл. Янъ Яржембскій, (п.-т. Новоминскъ—26 в.).
Липины, вл. Каз. Липинскій, (п.-т. Новоминскъ—25 в.).
Луковецъ, вл. гр. Авг. Цѣшковскій, (п.-т. Новоминскъ—24 в.).
Рутка, вл. Акимъ Гевартовичъ, (п.-т. Новоминскъ—29 в.).
Юзефина, вл. П. Мигдальскій, (п.-т. Новоминскъ—12 в.).

Минская гмина.

Барчонца, вл. Люд. Райшъ, (п.-т. Новоминскъ—6 в.).
Гута-Минская, вл. сестры Суринъ (п.-т. Новоминскъ—2 в.).
Минскъ, вл. Сев. Дерналовичъ, (п.-т. Новоминскъ—на мѣстѣ).
Недзялка, вл. Ив. Шилле, (п.-т. Новоминскъ—4 в.),
Яновъ, вл. Владисл. Филевичъ, (п.-т. Новоминскъ—8 в.).
Юзефовъ, вл. Генр. Петрушевскій, (ст. Новоминскъ—7 в.).
Флоренція, вл. Ст. Людвинскій, (п.-т. Новоминскъ—2 в.).

Отвоцкая гмина.

Глина, вл. Алдръ Завадовскій, (п.-т. Отвоцкъ—6 в.).
Глинки, вл. Ант. Луневскій, упр. Бол. Луневскій, (почт. Гора-Кальварія—7 вер.).
Оковы, вл. Вѣра Алибикова, (п.-т. Отвоцкъ—5 вер.).
Отвоцкъ, вл. Сиг. Курцъ, (п.-т. Отвоцкъ—5 в.).
Радзынь, вл. Здзислава Незабытовская, (п. Стара-Весь—5 в.).

Сѣнницкая гмина.

Божья-Воля, вл. Гримъ, (п.-т. Новоминскъ—14 вер.).
Дроздовка, вл. Ант. Гловацкій, (п.-т. Новоминскъ—16 вер.).
Длужевъ, вл. Стан. Длужевскій, (п.-т. Новоминскъ—15 вер.).
Жаковъ, вл. Сусанна Зелинская, (п.-т. Новоминскъ — 15 вер.).
Зглеховъ, вл. Юл. Свентоховскій, (п.-т. Новоминскъ—13 вер.).
Конты, вл. Петръ Чарнецкій, (п.-т. Новоминскъ—13 вер.).
Новодворъ, вл. Вацл. Белковскій, (п.-т. Новоминскъ—12 вер.).
Погоржель, вл. Елена Прусъ, (п.-т. Новоминскъ—7 вер.).
Седло, вл. Юзефъ Рожнецкій, (п.-т. Новоминскъ—16 вер.).
Сѣнница, вл. Витольдъ Курженецкій, (п.-т. Новоминскъ—11 в.).

Цегловская гмина.

Кички (институт.), вл. Ив. Рокицкій, (п.-т. Новоминскъ—16 вер.).
Мѣня (институт.), собств. больницы Св. Духа, аренд. Алдръ Завадзкій, (п.-т. Новоминскъ—8 вер.).

Якубовская гмина.

Лазиска, вл. Марія Луневская, (п.-т. Новоминскъ—8 вер.).
Пржитока, вл. Владислава Сукертъ, (п.-т. Калушинъ—4 вер.).

ФАБРИКИ И ЗАВОДЫ.

Винокуреніе и очистка спирта.

Минская гмина, им. Яново (п.-т. ст. Новоминскъ—7 в.), вл. Лад. Филевичъ, упр. Вацл. Стржелецкій, год. об. 15.000 р., раб. 7.

Сьнницкая гмина, им. Новодворъ (п.-т. ст. Новоминскъ—12 в.), вл. Вацл. Белковскій, уп. Янъ Гурскій, год. об. 10.000 р., раб. 6.

Деревянная галантерея.

Г. Новоминскъ (п.-т. ст. на мѣстѣ), влад. Іос. Добровольскій, год. обор. 5.000 руб., (при колоніи глухо-нѣмыхъ).

К о ж и.

Г. Калушинъ (п.-т. ст. на мѣстѣ), влад. Шляма Ройсманъ, год. обор. 10.000 р., раб. 10.

Куфлевская гмина, с. Калушинъ (п.-т. ст. Калушинъ — 7 в.), влад. Ицекъ Гольдштейнъ, год. об. 25.000 р., раб. 6.

К и р п и ч ъ.

Г. Калушинъ (п.-т. ст. на мѣстѣ), влад. Рубинъ Михельсонъ, год. обор. 2.000 р., раб. 4.

Віонзовненская гмина, фол. Теклинъ (п.-т. ст. Отвоцкъ—3 в.), вл. Елена Гольдманъ, год. об. 2.500 р., раб. 10.

Глинянковская гмина, д. Гржибовилькъ (п.-т. ст. Колбель—1 в.), вл. Там. Рыхловскій, под. об. 100.000 р., раб. 50.

К л е е н к а.

Віонзовненская гмина, д. Александровъ (почт. ст. Отвоцкъ—5 в., тел. ст. Фаленица — 2 в.), вл. Владсл. Ружицкая, год. обор. 3.000 р., раб. 3.

Л ѣ с о п и л ь н и.

Глинянковская гмина, сел. Воля-Дуцкая (п.-т. ст. Отвоцкъ—7 в.), вл. Солом. Бернштейнъ, год. об. 60.000 р., раб. 6.

Цегловская гмина, пос. Цегловъ (п.-т. ст. Новоминскъ—12 в.), вл. Руб. Михельсонъ, год. обор. 5.000 р., раб. 6.

Машино-строительное производство.

Віонзовненская гмина, д. Закрентъ (почт. Новоминскъ—13 в., тел. ст. Милосна—4 в.), вл. инж. Іос. Хржановскій, дирек. Фр. Гофманъ, год. обор. 6 000 р., раб. 6.

Минская гмина, с. Гоздзикъ (п.-т. ст. Минскъ—$1^1/_2$ в.), чугуно-лит. зав. „К. Рудзкій и К-о“, дир. Стан. Михаловскій, год. 1.500.000 р., раб. 497.

М а с л о б о й н и.

Г. Калушинъ (п.-т. ст. на мѣстѣ), влад. Шляма Гутгольфъ, год. об. 5.000 р., раб. 6.

Мельницы.

Глинянковская гмина, д. Воля-Карчевская (п.-т. ст. Новоминскъ—14 в.), вл. Владсл. Вернеръ, год. об. 10.000 р., раб. 2.

Глинянковская гмина, ус. Тараховизна (п.-т. ст. Новоминскъ—12 в.), вл. Ив. Шиле, год. обор. 6.000 р., раб. 2.

Глинянковская гмина, ус. Подруды (п.-т. ст. Новоминскъ—6 в.), вл. Владсл. Сцѣпуржинскій, год. об. 10.000 р., раб. 2.

Колбельская гмина, ус. Семпоховъ (п.-т. ст. Старовесь—$2^1/_2$ в.), влад. Іос. Гардецкій, аренд. Іос. Зволинскій, год. обор. 12.000 р., раб. 2.

Колбельская гмина, ус. Крушвица (почт. ст. Стара-Весь—2 в.), вл. Іос. Залевскій, год. об. 14.000 р., раб. 3.

Колбельская гмина, им. Старавесь. (почт. ст. на мѣстѣ), Паровая мельница и крахмальный заводъ, вл. Маврикій гр. Замойскій год. обор. 20.000 р., раб. 4.

Сѣнницкая гмина, им. Новодворъ (п.-т. ст. Новоминскъ—12 в.), влад. Вацл. Белковскій, год. об. 8.000 р., раб. 4.

Ножи.

Г. Калушинъ (п.-т. на мѣстѣ), влад. Мендель Абрамовичъ и Мордка Кайтнеръ, год. об. 5.000 р., раб. 6.

ЯРМАРКИ и БАЗАРНЫЕ ДНИ.

Гор. Новоминскъ.

Ярмарки по понед. 4 раза по четвертямъ года, торги производятся по средамъ; на ярмаркѣ — торговля животными; на торгахъ—съѣстныя припасы.

Гор. Калушинъ.

Ярмарки по вторникамъ: послѣ Крещенія, послѣ Св. Матвѣя въ февралѣ, послѣ Вербнаго воскресенія въ апрѣлѣ, послѣ Св. Варфоломея въ августѣ, передъ Шимономъ Іудою въ ноябрѣ и послѣ Св. Кароля Боромеуша въ октябрѣ. Ярмарочный оборотъ приблизительно 10.000 р. Главные предметы продажи: зерновой хлѣбъ и скотъ.

Базарные дни по вторникамъ.

Пос. Колбель.

Базарные дни въ пос. Колбель по четвергамъ черезъ каждые двѣ недѣли; базарный привозъ на 2.000 р., продажа на 1.600 р., предметъ продажи: зерновой хлѣбъ.

Пос. Лятовичъ.

Ярмарки производятся въ пос. Лятовичъ каждый слѣдующій понедѣльникъ послѣ праздниковъ: 1) Св. Дороты; 2) Срѣтенія Господня; 3) Св. Лаврентія; 4) Св. Францишка; 5) Св. Екатерины; 6) Св. Малгоржаты; 7) Великаго Четверга; 8) Св. Роха; 9) Св. Себастіяна и Фабіана; 10) Св. Якова; 11) Вознесенія Господня; 12) Богоявленія Господня. Ярмарочный привозъ на 1.000 р., продажа на 700 р. Главные предметы продажи: масло и яйца.

Базарные дни въ понедѣльникъ черезъ каждые двѣ недѣли.

Пос. Карчевъ.

Ярмарки производятся по понедѣльникамъ: 1) послѣ Св. Валентія 4 (17) февраля; 2) послѣ Свѣтлаго Воскресенья 3) послѣ Св. Тройцы 15 (29) мая; 4) послѣ Св. Варфоломея 14 (27) августа; 5) послѣ Всѣхъ Святыхъ 30 октября (4 ноября); 6) послѣ Св. Луціи 26 ноября (15 декабря), а базарные дни тоже по понедѣльникамъ черезъ каждыя двѣ недѣли. Привозъ на сумму 700 р., продажа на 600 р. Главный предметъ торговли: зерновой хлѣбъ.

Виллы Отвоцкія.

Базарные дни по четвергамъ, еженедѣльно.

Привозъ на сумму 1.000 р., продажа на 700 р. Главный предметъ торговли: зерновой хлѣбъ, домашняя птица, масло и т. п.

Пос. Станиславовъ.

По вторникамъ: 1) послѣ Богоявл. Господ. 23 декабря (6 января), привозъ на 1.000 р., продажа на 600 р.; 2) послѣ Сыропустной недѣли 13 февраля (8 марта), привозъ на 5.000 р., продажа на 3.000 р.; 3) послѣ Св. Петра и Павла 16 (29) іюня, привозъ на 800 р., продажа на 500 р.; 4) послѣ Св. Матеуша 8 (21) сентября привозъ на 1.000 р., продажа на 600 р.; 5) послѣ Св. Мартина 23 октября (11 ноября), привозъ на 5.000 р., продажа на 3.000 р., 6) послѣ Св. Луціи, 30 ноября (13 декабря), привозъ на 600 руб., продажа на 400 р. Главные предметы торговли: зерновой хлѣбъ и скотъ.

Пос. Сѣнница.

Въ посадѣ Сѣнница годовая ярмарка послѣ Св. Ядвиги 4 октября въ понедѣльникъ, ярмарочный оборотъ 12.000 руб.

Главные предметы продажи: одежда, обувь, столярные и бондарные предметы.

ОБЩЕСТВА И СОЮЗЫ.

Новоминское пожарное изъ охотниковъ общество. Предс. Филиппъ Роткевичъ. Нач. ком. Наторфъ. Новоминское благотворительное о-во. Предс. Амелія Будковская.—Потребительное общество „Бережливость". Предс. Иванъ Орачевскій. — Новоминское ссудо - сберегательное товарищество. Предс. Феликсъ Лянге.—Новоминское еврейское ссудо-сберегательное товарищество „Ахіезеръ". Предсѣд. Эліашъ Шварцъ.—Новоминское пѣвческое товарищество. Предсѣд. Феликсъ Лянге.

Новоминское общественное собраніе (клубъ). Предсѣд. А. А. Плющъ.

Новоминское (гм. Минскъ) фабричное пожарное изъ охотниковъ общество. Предсѣд. Стан. Михаловскій. Нач. команды Аурелій Хрусцелевскій; пом. его Теоф. Кожуховскій.—Общество потребителей „Сполэмъ" въ с. Гоздзикъ. Предсѣд. Влад. Долинскій. — Кружокъ самообразованія въ с. Гоздзикъ. Предсѣд. Стансл. Михаловскій.

Калушинское пожарное изъ охотниковъ общество. Предс. Петръ Кржановскій; нач. ком., Адамъ Гарлинскій.

Калушинское ссудо-сберегательное товарищество. Предс.: правленія, Яковъ Вышегродзкій; совѣта, Владс. Хросцицкій.— 2-е Калушинское ссудо-сберегательное товарищество. Предсѣд.: правл., Мордка Домбъ; совѣта, Давидъ Голибтеръ. — Крестьянское общ. потребителей прихода Калушинъ. Предс. Романъ Клюге.—Общество потребителей христ. сапожниковъ гор. Калушина. Предс. Як. Зембржускій.

Глинянковскій сельско-хозяйственный кружокъ. Предсѣд. Владсл. Сцѣпуржинскій.

Куфлевское ссудо-сберегательное товарищество въ дер. Куфлевъ. Предс. кс. Казиміръ Шиманскій. Куфлевскій сельскохозяйственный кружокъ въ дер. Куфлевъ. Предсѣд., влад. им. Мих. Викент. Швейцеръ.—Общество потребителей „Куфлевская спулка", въ дер. Куфлевъ. Предс. кс. Казим. Шиманскій.

Лятовичское пожарное изъ охотниковъ общество. Предс. Людв. Вишневскій. Нач. команды Теоф. Осинскій; пом. его Янъ Вардзынскій.

Карчевское пожарное изъ охотниковъ общество. Предсѣд. кс. Влад. Жабоклицкій. Нач. ком. Шим. Бѣлецкій; пом. его Том. Тржасковскій. — Отвоцкое потребительное общество „Огниско".

Предс. Бол. Бретшнайдеръ. — Пѣвческое общество „Спуйня“. Предс. Іос. Гейслеръ.—Потребительное общество „Карчевянка“. Предс. кс. Влад. Жабоклицкій.

Сѣнницкій сельско-хозяйственный кружекъ. Предс. Стан. Людв. Длужевскій. — Потребительное общество въ селеніи Мистовъ. Предс. Адамъ Петр. Бартницкій.—Ссудо-сберегательное товарищество „Едность“ въ с. Якубовъ. Предс. кс. Стан. Викт. Зембржускій. — Якубовскій гминный земледѣльческій кружекъ „Едность“, Предсѣд. Стан. Адам. Заборовскій. Сѣнницкое пожарное изъ охотниковъ общество. Предс. Стан. Люд. Длужевскій. Нач. ком. Петръ Бржозовскій.

Старовейская пожарное изъ охотниковъ общество. Предс. Мавр. гр. Замойскій. Нач. команды Болесл. Новаковскій.

Цегловское пожарное изъ охотниковъ общество. Предсѣд. Болесл. Вѣховичъ. Нач. команды Стан. Ржиско.

ПЛОНСКІЙ УѢЗДЪ.

Плонское Уѣздное Управленіе.

(Г. Плонскъ, п.-т. ст. на мѣстѣ, ж.-д. ст. Новогеоргіевскъ—36 в.).

Начальникъ уѣзда, нс. Ѳед. Ив. **Люблинскій**; помощ. его: по военно-полиц. дѣламъ (онъ-же нач. зем. стр.), шт.-кап. Ив. Ал-ѣев. **Вигилянскій**; по администр.-хозяйств. дѣл., и. д. нч. Бор. Владм. **Орельскій**; дѣлопроизвод.: по военно-полиц. дѣл., нч. Мих. Алдр. **Доменя**; по гор. дѣл., нч. Матеушъ Франц. **Домбровскій**; по финанс. дѣл., нч. Болесл. Ѳадд. **Пикель**; секретарь, нч. Макс. Матв. **Гудзюкъ**; архивар., журнал. и экспед., ттс. Веніям. Никл. **Андрусовъ**; секвестраторъ, нч. Петръ Яковл. **Ляшковскій**; чиновн. для письма; нч.: Вацл. Ерон. **Худзынскій**, Ив. Франц. **Малковскій**, Фр. Бониф. **Коперскій**; уѣздный инж.-архит., ттс. Францъ Март. **Ксенжопольскій**; уѣздн. врачъ, нс. Ант. Эдуард. **Калиновскій**; уѣздн. ветерин. врачъ, ттс. Степ. Иван. **Подлевскій**; шоссейн. кондукт., нч. Владм. Франц. **Домбковскій**; уѣздн. фельдш., Владсл. Ант. **Бродскій**.

Завѣдывающій Плонскимъ соединен. арестомъ, кр. Вацл. Оѕип. **Цабановскій**; писарь, Романъ Владсл. **Мрочекъ**.

Плонское уѣздное по воинской повинности присутствіе.

Предс.—Начальникъ уѣзда; члены по должности: комиссаръ по крестьянскимъ дѣл. и нач. земск. стражи; члены по выборамъ: влад. им. Невикля, Тад. Владсл. **Абрамовичъ** и влад. им. Крочево, Іос. Каз. **Чарновскій**; зав. дѣлопр., нч. Бол. Іос. **Маляновскій** (г. Плонскъ).

Плонскій уѣздный Совѣтъ Общественнаго Призрѣнія.

Предс.—Начальникъ уѣзда; члены: по должности: пом. нач. уѣзда по админ. дѣл. и уѣздн. врачъ; чл. по выборамъ: Викт.

франц. **Мечковскій**, Викт. Людв. **Вейеръ**, Вацл. Иван. **Шиманкевичъ**, Ив. Каз. **Рутковскій**; дѣлопр. Петръ Яковл. **Ляшковскій**.

Комиссаръ по крестьянскимъ дѣламъ.

Плонскаго уѣзда, сс. Юрій Серг. **Кожинъ**; письмовод. францъ Фаустин. **Борисевичъ**.

Страховой оцѣнщикъ Плонскаго уѣзда.

Страховой оцѣнщикъ II разр. ттс. Бол. Владсл. **Моментовичъ**; помощн. его (вакансія), письмоводит. Владсл. Владсл. **Куклинскій**.

Жандармское управленіе Пултускаго и Плонскаго уѣздовъ.

Начальникъ ротм. Андр. Андр. **Семека** (г. Пултускъ).

Новогеоргіевское крѣпостное жандармское управленіе.

Начальникъ управленія, ротм. Владм. Ал-ѣев. **Скалонъ** (кр. Новогеоргіевскъ).

Магистратъ гор. Плонска.

Бургом., гс. Владс. Март. **Ковальскій**; кас., гс. Ос. Ос. **Плевинскій**; секретарь, нч. Влад. Иван. **Уляновскій**; чиновн. для письма: нч. Стансл. Карл. **Райнеръ**, Фел. Андр. **Крысякъ**; городской секвестраторъ, нч. Стан. Франц. **Травичинскій**; город. врачъ, нч. Ст. Леоп. **Дутковскій**; лавники: Стансл. Ѳом. **Ленчевскій** и Давидъ Мошк. **Арендтъ**; члены кварт. депутаціи: Янъ Франц. **Ковальскій**, Люд. Матв. **Козловскій**, Дав. Герш. **Сребногура** и Мошекъ Герш. **Фирштейнбергъ**.

Плонскій божничный дозоръ. Раввинъ Гершъ Хаим. **Михельсонъ**; члены: Кельм. Лит. **Зильберштейнъ**, Абр. Шмул. **Гринбаумъ** и Абр. Давид. **Камень**.

Магистратъ гор. Закрочима.

(Поч.-тел. ст. на мѣстѣ, ж.-д. ст. Новогеоргіевскъ—10 в.).

Бургомистръ, гс Мих. Григ. **Ступинъ**; секретарь, гс. Ив. Ант. **Ендрашко**; кассиръ, нч. Стан. Валент. **Піотровскій**; чинов. для письма, нч. Карлъ Казим. **Край**; нч. Стан. Адам. **Скржечковскій**; город. врачъ, Алдръ Іосиф. **Хойнацкій**; город. фельдшеръ, Людв. Модест. **Сломковскій**; лавники: Шим. Франц. **Лятосинскій**, Янъ Феликс. **Малишевскій**; члены квартирн. депутаціи: Маріянъ Юзеф. **Бѣлецкій**, Фауст. Янов. **Шаберъ**, Янъ Стансл. **Гловацкій** и Чесл. Юльян. **Феранскій**.

Закрочимскій божничный дозоръ. Раввинъ, Фиш. Морд **Хоровичъ**; члены: Шляма Давид. **Бромбергеръ**, Эліяшъ Морд. **Злотовичъ** и Мош. Михел. **Браунъ**.

Гминныя Управленія.

Блендувская гмина (д. Блендувко, п.-т. ст. Закрочимъ—9 в., ж.-д. ст. Новогеоргіевскъ — 19 в.). Войтъ, Теоф. Лавр. **Паіонкъ**; кандидатъ, Стеф. Ѳом. **Строинскій**; писарь, Валер. Людов. **Габрись**.

Блендувская ссудо-сберегательная касса. Кассиръ, Иппол. Франц. **Войцѣховскій**; членъ, Юл. Ив. **Клебертъ**.

Войты-Замостская гмина (гор. Плонскъ, п.-т. ст. на мѣстѣ, ж.-д. ст. Новогеоргіевскъ—36 в.). И. д. войта, Матеушъ Томаш. **Щеснякъ**; кандидатъ (вакансія); писарь, Іос. Матв. **Тычковскій**.

Войты-Замостская ссудо-сберегательная касса. Кассиръ, Янъ Антон. **Коперскій**; кандидатъ, Янъ Томаш. **Гарлей**.

Выходцская гмина (д. Говорово, п.-т. ст. Червинскъ, ж.-д. ст. Новогеоргіевскъ — 24 вер.). Войтъ, Казим. Юзеф. **Гвязда**; кандид., Янъ Андр. **Богданскій**; писарь, Болесл. Адам. **Томулисъ**.

Выходцская ссудо-сберегательная касса. Кассиръ, Юзефъ Петр. **Гмурчикъ**; кандидатъ, Юзефъ Ив. **Копунскій**.

Залуская гмина (д. Залуски, п.-т. ст. Закрочимъ—10 в., ж.-д. ст. Новогеоргіевскъ—20 в.). Войтъ, Стан. Ант. **Слюбовскій**; кандидатъ, Мих. Мих. **Моравскій**; писарь, Ив. Осип. **Длугашевскій**.

Залуская ссудо-сберегательная касса. Кассиръ, Юз. Ант. **Крайчинскій**; кантидатъ, Ив. Владсл. **Салацинскій**.

Модзельская гмина (п. Нове-Място, поч. ст. на мѣстѣ, тел. ст. Плонскъ—18 в., ж.-д. ст. Насельскъ—15 в.). Войтъ, Кар. Карл. **Райнеръ**; кандид., Марц. Тадеуш. **Ціосекъ**; писарь, Іос. Март. **Пышковскій**.

Модзельская ссудо-сберегательная касса. Кассиръ, Янъ Ант. **Козаржевскій**; кандидатъ, Стеф. Теод. **Збиковскій**.

Новомястская посадская касса. Кассиръ, Григор. Юльян. **Милковскій**; кандидатъ, Алекс. Конст. **Уяздовскій**.

Новомястскій божничный дозоръ. Раввинъ, Шляма Янк. **Крышакъ**; чкены: Ген. Лейзор. **Вятракъ**, Менд. Шмул. **Гудакъ** и Михель Герш. **Покорскій**.

Нарушевская гмина (дер. Нарушево, п.-т. ст. Плонскъ—10 в., ж.-д. ст. Новогеоргіевскъ—31 в.). Войтъ, Алдръ Томаш. **Карабинъ**; кандидатъ, Пав. Мих. **Войцѣховскій**; писарь, Іос. Франц. **Цывинскій**.

Нарушевская ссудо-сберегательная касса. Кассиръ, Стан. Осип. **Малинскій**; кандидатъ, Вит. Стан. **Сулинскій**.

Помѣховская гмина (дер. Помѣхувекъ, п.-т. ст. Новый-Дворъ—4 в., ж.-д. ст. Новогеоргіевскъ—4 в.). Войтъ, Іос. Ян. **Пясецкій**; кандидатъ, Игн. Лукіян. **Куржевскій**; писарь, Фел. Лукіян. **Вельманъ**.

Помѣховская ссудо-сберегательная касса. Кассиръ, Стан. Марцел. **Смѣшный**; кандидатъ, Якубъ Юзеф. **Фабисякъ**.

Александровская русской колоніи касса. Кассиръ, Терентій Вас. **Ефимовъ**; кандидатъ, Ѳома Сем. **Васильевъ**.

Сарбѣвская гмина (дер. Сарбѣво, п.-т. ст. Плонскъ—9 в., ж.-д. ст. Новогеоргіевскъ—45 в.). Войтъ, Владисл. **Цярковскій**, канд. Францъ Матв. **Фигатъ**, писарь, Стефанъ Игн. **Мыстковскій**.

Сарбѣвская ссудо-сберегательная касса. Кассиръ, Адамъ Петр. **Сохоцкій**; канд., Янъ Томашевъ **Павельскій**.

Сарновская гмина (дер. Дзержонзна, п.-т. ст. Плонскъ—9 в., ж.-д. ст. Новогеоргіевскъ—45 в.). Войтъ, Осипъ Антон. **Бродзкій** (онъ-же писарь); канд. Янъ Юзеф. **Старчевскій**.

Селецкая гмина (пос. Червинскъ, п.-т. ст. на мѣстѣ, ж.-д. ст. Новогеоргіевскъ—30 в.). Войтъ, Антонъ Стан. **Земковичъ**; канд. Юзефъ Станисл. **Стельмахъ**; писарь, Іосифъ Казим. **Новаковскій**.

Селецкая ссудо-сберегательная касса. Кассиръ, Янъ Войцѣх. **Зелинскій**; канд. Блажей Щепан. **Беднарекъ**.

Червинскій божничный дозоръ. Раввинъ, Ушеръ Хил. **Гринбергъ**; члены: Вольфъ Фиш. **Найбергеръ**, Абрамъ Ицков. **Розенбергъ** и Нусенъ Маер. **Пржедачъ**.

Сохоцинская гмина (пос. Сохоцинъ, п.-т. ст. Плонскъ—10 в., ж.-д. ст. Гонсоцинъ — 21 в.). Войтъ, Юзефъ Антонов. **Парольскій**; кандид., Романъ Валент. **Борковскій**; писарь, Бол. Стансл. **Чернявскій**.

Сохоцинская ссудо-сберегательная касса. Кассиръ, Петръ Ив. **Карабинъ**; кандид., Петръ Юльянов. **Рутковскій**.

Кухарская ссудо-сберегательная касса. Кассиръ, Андр. Юзеф. **Кучминскій**; кандид., Игн. Карл. **Браморскій**.

Сохоцинскій божничный дозоръ. Раввинъ, Элій Мошк. **Гутентагъ**; члены: Гершъ Мошк. **Дартый**; Хаскель Іолеевъ **Мархинъ**, Шм. Нутовъ **Боренштейнъ**.

Строженцинская гмина (дер. Гралево, п.-т. ст. Раціонжъ, Плоцкой губ. — 7 вер., ж.-д. ст. Гонсоцинъ—37 в.). Войтъ, Адамъ Роман. **Милевскій**; кандид., Владсл. Павл. **Марковскій**; писарь, Владсл. Іос. **Совинскій**.

Строженцинская ссудо - сберегательная касса. Кассиръ, Алекс. Теофил. **Кособудзкій**; кандид., Маріянъ Теофил. **Кособудзкій**.

Шумлинская гмина (дер. Іонецъ, п.-т. ст. Плонскъ—13 в., ж.-д. ст. Новогеоргіевскъ—26 в.). Войтъ, Францъ Іосиф. **Соховичъ**; кандид., Викторъ Шимон. **Олексякъ**; писарь, Францъ Иван. **Длужневскій**.

Шумлинская ссудо-сберегательная касса. Кассиръ, Игнатій Петр. **Ярославскій**; кандидатъ, Францъ Игнат. **Цюлковскій**.

Почтово-телеграфныя конторы и отдѣленія.

Новогеоргіевская почтово-телеграфная контора. Начальникъ, кс. Ал-ѣй Данил. **Торбикъ**; помощн., нч. Алдръ Петр. **Звѣревъ**; почт.-тел. чинов. V разр., кр. Иванъ Иван. **Рощинскій**; почт.-телегр. чин. VI разр., нч. Алек. Иван. **Андреевъ**; почт.-тел. чинов. V разр., нч. Эдуардъ Роман. **Квастъ**; п.-т. чин. VI разр., нч. Вас. Степ. **Григорукъ**; надсмотрщикъ, нч. Пантелеймон. Иван. **Иваниловъ**; почт.-тел. чин. IV раз., Софія Сергѣевна **Иванова**; VI разр., Людмила Петр. **Звѣрева**.

Плонская почтово-телеграфная контора. Начальникъ, нч. Илья Вас. **Кривошапкинъ**; помощ., нч. Элигіушъ Іосифов. **Баранскій**; почт.-тел. чин. V разр., Евгеній Чесл. **Маевскій**; VI разр., Никиф. Онуфр. **Козейко**; надсмотрщикъ, нч. Игн. Фел. **Мушинскій**.

Червинское почтовое отдѣленіе. Начальникъ, нч. Ром. Андр. **Мауринъ**; почтальонъ, Алдръ **Рохна**.

Ново-Мястское почтовое отдѣленіе. Начальникъ, нч. Францъ Франц. **Микуловскій**; почтальонъ, Вячесл. **Червяковъ**.

МИНИСТЕРСТВО ТОРГОВЛИ И ПРОМЫШЛЕННОСТИ.

Фабричный инспекторъ по общему и техническому надзору инж.-техн., ка. Алдръ Григ. **Лаписовъ** (Варшава, Парковая 23, принимаетъ по понедѣльникамъ отъ 10 до 2 ч. д.).

МИНИСТЕРСТВО ФИНАНСОВЪ.

Податной инспекторъ Плонскаго участка, ка. Евг. Ник. **Сучковъ** (г. Плонскъ).

Плонское уѣздное казначейство.

Казначей, кс. Камиллъ Іос. **Войцицкій**; старш. бухгалт., нч. Евг. Викт. **Кегель**; кассиръ I разр., кр. Вас. Степ. **Овечко-Василюкъ**; бухгалт.: I разр., нч. Викт. Ипп. **Вихеркевичъ**, нч. Теоф. Блаж. **Козловскій**; II разр., Стансл. Франц. **Воевудзкій**.

Варшавско-Сѣдлецкое акцизное управленіе.

3 участокъ, 5 округа. Помощникъ надзирателя, кс. Алдръ Ив. **Викторовскій** (г. Плонскъ). Въ районъ участка входятъ: г. Плонскъ, п. Сохоцинъ и гмины: Нарушево, Сарбѣво, Сарново, Строженцинъ, Войты-Замостье и Сохоцинъ.

4 участокъ, 5 округа. Помощн. надз. нс. Ник. Петр. **Началовъ** (г. Закрочимъ). Въ районъ участка входятъ: г. Закрочимъ, п. Новое-Мѣсто, крѣпость Новогеоргіевскъ и гмины: Модзеле, Шумлинъ, Блендувко, Помѣхово и Залуски.

МИНИСТЕРСТВО ГОСУДАРСТВЕННЫХЪ ИМУЩЕСТВЪ.

Закрочимское лѣсничество.

(Ус. Щипіорно, п. и т. ст. г. Новый-Дворъ).

Лѣсничій, ка. Ал-ѣй Ал-ѣев. **Окуневъ**; помощ. его лѣсной кондукторъ, Наумъ Степ. **Васильевъ**.

МИНИСТЕРСТВО ЮСТИЦІИ.

Товарищъ прокурора Плоцкаго окружнаго суда по Плонскому уѣзду, ттс. Владм. Панкр. **Березкинъ** (г. Плоцкъ); судебный слѣдователь по Плонскому уѣзду, ка. Дм. Вас. **Соловьевъ**.

Съѣздъ мировыхъ судей II округа Плоцкой г.

(гор. Млава, Плоцкой губ., поч. и тел. ст. на мѣстѣ).

Мировой судья г. Плонска, ка. Алдръ Алдр. **Дуплицкій**; нотаріусы при ипот. канц. мир. судьи: Сиг. Бронсл. **Мазовецкій**, Альб. Ив. **Тржебинскій** (оба г. Плонскъ); Эдуардъ Павл. **Рыбицкій** (гор. Закрочимъ); секретарь Плонск. уѣздн. ипот. отд. Ив. Казим. **Рутковскій**. Судебный приставъ Плонскаго уѣзда Владм. Никл. **Воронцовъ** (оба г. Плонскъ).

Частные повѣренные, проживающіе въ Плонскомъ уѣздѣ: Людв. Осип. **Врублевскій**, Стан. Ѳом. **Ленчевскій** (оба гор. Плонскъ), Ос. Юліан. **Зембржускій** (пос. Сохоцинъ).

Гминные суды Плонскаго уѣзда.

1 округа (дер. Шимаки), судья Викен. Франц. **Задровскій**; лавники: Рейм. **Войтулевичъ**, Сильв. **Помяновскій**; писарь (вакансія).

2 округа (дер. Нарушево), судья Стан. Игнат. **Зміевскій**; лавники: Юс. **Томашевскій**, Войц. **Висневскій**, Ст. **Пекутъ** и Леонъ **Ярчевскій**; писарь, Каз. Конст. **Краевскій**.

3 округа (пос. Сохоцинъ), судья Стан. Ант. **Ржемполускій**; лавники: Андр. **Косевскій**, Ад. **Блащинскій**, Вацл. **Лясоцкій**; писарь, Франц. Андр. **Франчакъ**.

4 округа (д. Галахи), судья, отст. плк. Алдръ Владм. **Захаровъ**; лавники: Осипъ **Рончка**, Осипъ **Голянскій** и Янъ **Борковскій**; писарь, Петръ Алдр. **Плоскій**.

ВОЕННОЕ ВѢДОМСТВО.

Воинскій начальникъ Пултускаго и Плонскаго уѣздовъ, пдплк. Никл. Афан. **Пашинъ**, дѣлопроизвод. (вакансія) (гор. Закрочимъ).

МИНИСТЕРСТВО НАРОДНАГО ПРОСВѢЩЕНІЯ.

Народныя училища:

Городскія: Плонскія: 2 кл. мужское—уч.: Сем. **Курпевскій** и Іос. **Яновичъ**; 2 кл. женское—Надежда **Попова** и Іос. **Гаевская**; еврейское 1 кл. — Абр. **Френкель**; Закрочимскія: мужское — Францъ **Жемайтисъ**; женское—Наталія **Клепацкая**; еврейское—Ицекъ **Бурштынъ**; Говоровское—Том. **Хржановскій**; Каролинское—Чесл. **Скуза**; Крочевское — Стан. **Гузовскій**; Новомястское—Игн. **Маляновскій**; Гуминское—Владсл. **Мосцицкій**; Нацпольское — Викт. **Косутъ**; Александринское — Екатер. **Копыстынская**; Голахское—Тадеушъ **Земкевичъ**; Кикольское—Альбинъ **Кржижановскій**; Костевское—Як. **Цѣсельскій**; Модлинское—Бертрамъ **Витте**; Помѣховское—Стан. **Вельгосякъ**; Чарновское—Доминикъ **Козловскій**; Щипіорнское—Глафира **Александрова**; Бабошевское—Игн. **Сохоцкій**; Кросцинское—Фел. **Кленевскій**; Ржевинское частн. — Марія **Милошевская**; Бломино-Ежское—Ром. **Воровскій**; Дзержонзненское—Янъ **Куфельдтъ**; Сарново-Гродское—Гилярій **Кленевскій**; 1-е Богушинское—Ив. **Пржибышъ**; 2-е Богушинское—Леонъ **Стржельчикъ**; Гарвалевское—Генр. **Краевскій**; Радзиковское—Стеф. **Дуткевичъ**; Червинское общ. — Стеф. **Глинскій**; Червинское женское — Ядв. **Глиницкая**; Червинское мужское—Ив. **Курманъ**; Сохоцинское—Стан. **Маляновскій**; Бѣле-Бржезницкое—Мих. **Россалъ**.

Евангелическіе канторатьі. Д. Блендово — кант. Ферд. **Браунъ**; д. Цѣшково—Іос. **Вейманъ**.

ДУХОВНОЕ ВѢДОМСТВО.

Православное духовенство: Маріинская церк. въ гор. Плонскѣ — наст. свящ. Никл. Алдр. **Ивановъ**; псаломщ. Ѳеокт. **Ѳоменко**. Приходъ церкви Св. Александра, въ Александровской колоніи (Помѣховская гм.)—свящ. Вас. Вас. **Бойковъ**; діак. Алдръ Анан. **Темецкій**.

Римско-Католическое духовенство: Плоцкая епархія. Плонскій деканатъ. Бабожево—Ст. **Сулинскій**; Врона—Кароль **Милашевскій**; Гралево—Юз. **Бялы**; Гродзецъ—**Пржедельскій**; Гумино — Люд. **Ржимковскій**; Жуково—Болесл. **Коцепцкій**; Закрочимъ—Леонъ **Махникскій**; Іонецъ—Сиг. **Серейко**; Каменица — Фел. **Ястржебскій**; Кролево (вакансія); Крочево — Генр. **Кусковскій**, Крыскъ—Фр. **Янинскій**; Куцице — Люд. **Ржимовскій**; Нарушево—Генр. **Повихровскій**; Нове-Място—Іос. **Бержескій**; Плонскъ—Викт. **Мечковскій** (деканъ); Помѣхово—Теоф. **Гавдоцкій**; Радиминъ—Стан. **Петровскій**; Сарбѣво—Стан. **Лясковскій**; Сколатово—Ант. **Жебровскій**; Сохоцинъ — Викентій **Хабовскій**; Хоцишево—Вяч. **Пржедпельскій**; Цексинъ—Маріанъ **Ковальскій**; Червинскъ—Евг. **Груберскій**.

Аптеки.

Гор. Плонскъ—влад. Ферд. **Гутовскій**; *гор. Закрочимъ*—влад. Бронисл. **Ковальскій**; *пос. Селецъ*—влад. Стан. **Фабишевскій**; *пос. Сохоцинъ*—влад. Владисл. **Германовичъ**.

Вольнопрактикующіе врачи, ветеринары и фельдшера.

Врачъ Леонъ Каз. **Рутковскій** (гор. Плонскъ).

Фельдшера: Мошекъ **Гельбартъ** (г. Плонскъ), Лейбусь **Васончаржъ** и Стеф. **Чарнецкій** (гор. Закрочимъ), Влад. **Зелинскій** (п. Нове-Място), Стан. **Святковскій** и Ад. **Брандмилеръ** (п. Сохоцинъ).

Станціи желѣзныхъ дорогъ.

Привислинской: Новогеоргіевскъ станція (разст. отъ Варшавы — 35 вер.). Нач. ст. Мих. Конст. **Марковъ**. Помѣхувекъ ост. пунктъ (разст. отъ Варшавы—40 в.).

ЧАСТНОВЛАДѢЛЬЧЕСКІЯ ИМѢНІЯ.

Блендувская гмина.

Блендувка, влад. Каз. Чарновскій, (п.-т. Закрочимъ — 8 вер.).
Цексинъ, влад. Эдм. Выржиковскій, (п.-т. Насельскъ—8 вер.).
Заіончки, влад. Іос. Клеповскій, (п.-т. Закрочимъ — 10 вер.).

Выходцская гмина.

Вильковуе, Зарембинъ, Носково, Стржембово и Янушево, влад. Викент. Харжинскій, (п.-т. ст. Закрочимъ—14 вер.).
Вулька-Пржибуевская, Голавинъ, Лбово, Песцидла и Пржибуево—влад. Ѳекла Дембская, управл. Стан. Бржезинскій, (п.-т. Закрочимъ—10 вер.).

Кухары-Скотники, вл. Ос. Лущевскій, (п.-т. Закрочимъ—13 в.).
Міончинъ и Міончинекъ, вл. В. Жултовскій, (п.-т. Закрочимъ—12 в.).
Неборжинъ, влад. Ант. Харжинскій, (п.-т. Закрочимъ—18 вер.).
Рогушинъ, вл. Ос. Господаревичъ, (п.-т. Закрочимъ—14 вер.).
Смошево, вл. Игн. Яворовскій, (п.-т. Закрочимъ—7 вер.).
Хоцишево, вл. Влад. Жултовскій, (п.-т. Закрочимъ—14 вер.).
Главинъ, влад. Игн. Яворскій, (п.-т. Закрочимъ—7 вер.).

Залуская гмина.

Вронска, вл. Игн. Яворскій, (п.-т. Плонскъ—11 вер.).
Здуново, Стружево и Залуски, вл. Стан. Яворовскій, (поч.-тел. Закрочимъ—10 вер.).
Крочево, Струбины, Гостолинъ Соболе, Злотополицы и Непекла, влад. Каз. Чарновскій, (п.-т. Закрочимъ — 6 вер.).
Наборовецъ, вл. Стан. Мархвицкій, (п.-т. Закрочимъ—10 вер.).
Наборово, влад. Ант. Тарновскій, (п.-т. Закрочимъ — 11 вер.)
Ольшины и Пржиборовицы-Заржечне, влад. Марія Подчаская, (п.-т. Закрочимъ—12 вер.).
Пржиборовицы-Дольне, влад. Бол. Богуславскій, (почт.-тел. Закрочимъ—15 вер.).

Модзельская гмина.

Вулька-Щавинская, вл. В. Энгельбрехтъ, (п.-т. Насельскъ—10 в.).
Гавлово, влад. Ант. Заборовскій, (п.-т. Насельскъ—7 вер.).
Госциминъ, вл. Игн. Млечко. (п.-т. Насельскъ —15 вер.).
Загвизды, влад. Іос. Сеницкій, (п.-т. Насельскъ—13 вер.).
Модзеле-Бартломее, вл. Т. Пивковскій, (п.-т. Насельскъ—15 в.).
Модзеле-Желязы, вл. Ив. Чаплицкій, (п.-т. Насельскъ—15 в.).
Модзеле-Раки, вл. Алдръ Томашевичъ, (п.-т. Насельскъ—14 в.).
Юржинекъ, влад. Стан. Качинскій, (п.-т. Насельскъ—12 вер.).

Нарушевская гмина.

Богуславицы, влад. Марія Яворовская, (п.-т. Плонскъ—6 вер.).
Вихорово, вл. Стан. Верцинскій, (п.-т. Плонскъ—7 вер.).
Возники и Постружe-Дуже, влад. Викент. Вильчевскій, (п.-т. Плонскъ—8 вер.).
Врублево, вл. Адамъ Целеневскій, (п.-т. Плонскъ—6 в.).
Громбчево, вл. Бронсл. Хилинская, (п.-т. Плонскъ—11 в.).
Гумино (маіоратное), вл. Вейхертъ, (п.-т. Плонскъ—10 в.).
Заборово, вл. Ип. Циховскій, (п.-т. Плонскъ—12 в.).
Крыскъ, вл. Ад. Раценцицкій, (п.-т. Плонскъ—12 в.).
Нацпольскъ, Скарсинъ, Сосенково и Сребрна, вл. Алдръ Харжинскій, (п.-т. Вышогродъ, Плоцк. губ.—14 в.).
Сквары-Домброве, вл. Владсл. Конаржевскій, (п.-т. Плонскъ—9 в.).

Сарбѣвская гмина.

Бабошево и Сокольники, вл. А. Млодзяновскій, (п.-т. Плонскъ—7в.).
Галеминъ, вл. Б. Злотницкій, (п.-т. Плонскъ—10 в.).
Дзектаржево и Рыбитвы-Замостье, вл. Кает. Пѣховскій, (п.-т. Плонскъ—14 в.).
Длужнево, вл. Ант. Коценцкій, (п.-т. Плонскъ—9 в.).
Жабово, вл. Ив. Садковскій, (п.-т. Плонскъ—15 в.).
Кельки, вл. Кает. Свенцкій, (п.-т. Плонскъ—13 в.).
Огоново, вл. Францъ Стржешевскій, (п.-т. Плонскъ—14 в.).
Ржевинъ, вл. Ант. Свенцкій, (п.-т. Плонскъ—12 в.).
Цвиклинекъ, вл. Ос. Моравскій, (п.-т. Плонскъ—6 в.).
Яроцинъ, вл. Чесл. Стржешевскій, (п.-т. Плонскъ—7 в.).

Сарновская гмина.

Бломино-Гумовское, вл. Леонъ Коценцкій, (п.-т. Плонскъ—13 в.).
Гумово, вл. Андр. Косинскій, (п.-т. Плонскъ—8 в.).
Дзержонзна (маіоратное), вл. С. Вейхеръ, (п.-т. Плонскъ—10 в.).
Збышино, вл. Марія Старчевская, (п.-т. Плонскъ—$12^1/_2$ в.).
Куцицы, вл. Марія Скарчинская, (п.-т. Плонскъ—14 в.).

Селецкая гмина.

Вильковецъ, Гарволево, Селецъ и Яниковъ (маіоратное), влад. Георг. Фезы, адм. С. Карчевскій, (п.-т. Вышогродъ—9 в.).
Гаваржецъ-Горный, в-ца Н. Филеборнъ, (п.-т. Вышогродъ—6 в.).
Гаваржецъ-Дольный, вл. В. Стобецкій, (п.-т. Вышогродъ—5 в.).
Жуковецъ, вл. Алдръ Харжинскій, (п.-т. Вышогродъ, Плоц. г.—12 в.).
Комсинъ (маіоратное), аренд. Здзисл. Карчевскій, (п.-т. Вышогродъ, Плоцк. губ.—9 в.).
Лазенки, вл. Здзисл. Карчевскій, (п.-т. Вышогродъ—12 в.).
Радзиково (маіоратное), аренд. Макс. Козловскій, (п.-т. Вышогродъ, Плоцк. губ.—9 в.).

Сохоцинская гмина.

Вербжовецъ, вл. Викт. Мечковскій, (п.-т. Плонскъ—8 в.).
Гутаржево, вл. Стан. Ржемполускій, (п.-т. Плонскъ—12 в.).
Дрожджинъ, вл. Леонъ Хамскій, (п.-т. Плонскъ—6 в.).
Ковнаты, вл. Адольфъ Зелинскій, (п.-т. Плонскъ—5 в.).
Козимины, вл. Стеф. Подлескій, (п.-т. Плонскъ—4 в.).
Кондраецъ, вл. Маріанъ Садковскій, (п.-т. Плонскъ—12 в.).
Михово, вл. Конст. Добачевскій, (п.-т. Плонскъ—2 в.).
Невикля, вл. Тоб. Абрамовичъ, (п.-т. Плонскъ—7 в.).
Прушково, вл. Стан. Жултовскій, (п.-т. Плонскъ—9 в.).
Пржепитки, вл. Стеф. Гоминскій, (п.-т. Плонскъ—16 в.).

Смаржево, вл. Осипъ Моравскій, (п.-т. Плонскъ—7 в.).
Страхово, вл. Сабина Гробицкая, (п.-т. Плонскъ—4 в.).
Теодорово, вл. Генр. Шмитковскій, (п.-т. Плонскъ—16 в.).
Цвиклинъ, вл. Іос. Пилиховскій, (п.-т. Плонскъ—4 в.).
Цеціорки, вл. Ив. Млодзянскій, (п.-т. Плонскъ—4 в.).
Шпондово, вл. Ант. Калиновскій, (п.-т. Плонскъ—4 в.).

Строженцинская гмина.

Божево-Шляхецке, вл. Ф. Вржеціонковскій, (п.-т. Плонскъ—6 в.).
Добрска, влад. Янчевскій, (п. Раціонжъ, Плоцк. губ.—10 в., т. Плонскъ—16 в.).
Дроздово, вл. Вик. де-Тунъ, (п. Раціонжъ, Плоцк. г.—7 в., т. Плонскъ—18 в.).
Злотополе, Вяч. вл. Коповскій, (п. Раціонжъ, Плоцк. губ.—8 вер., т. Плонскъ—17 в.).
Качоровы, вл. Ѳеодора Попковская, (п. Раціонжъ, Плоцк. губ.—4 в., т. Плонскъ—18 в.).
Лемпинъ, вл. Томашъ Роцентовскій, (п. Раціонжъ, Плоц. губ.—2 в., т. Плонскъ—23 в.).
Лютомержинъ, вл. Филомена Драминская, (п. Раціонжъ, Плоцк. губ.—5 в., т. Плонскъ—17 в.).
Надаржинъ, вл. Сиг. Турскій, (п. Раціонжъ, Плоцк. губ.—5 в., т. Плонскъ—17 в.).
Цверскъ, вл. Адамъ Немировскій, (п. Раціонжъ, Плоцк. губ.—4 в., т. Плонскъ—18 в.).

Шумлинская гмина.

Омецины, вл. Янъ Натансонъ, (п.-т. Плонскъ—12 в.).
Осѣкъ, вл. Вик. Янчевскій, (п.-т. Плонскъ—11 в.).
Попельжинъ-Завады, вл. Влад. Радзицкій, (п.-т. Плонскъ—13 в.).

ФАБРИКИ и ЗАВОДЫ.

Винокуреніе и очистка спирта.

Выходцская гмина, фол. Смошево, вл. Игн. Яворскій, винокуръ Поборскій, раб. 6; фол. Пржибуево, влад. Ант. Дембскій, винокуръ Рышардъ Гадейскій, раб. 8.

Залуская гмина, им. Крочево (п.-т. ст. Закрочимъ—6 в.), влад. Юз. Чарновскій, управл. Адольфъ Вальтеръ год. обор. 15.000 руб., рабоч. 10.

Залуская гмина, им. Трембки (п.-т. ст. Закрочимъ—6 в.), влад. Игн. Яворскій, год. обор. 14.000 р., рабоч. 8.

Залуская гмина, им. Залуски (п.-т. ст. Закрочимъ—10 в.). влад. Стан. Яворскій, год. обор. 17.000 р., раб. 7.

Залуская гмина, им. Вронска (п.-т. ст. Плонскъ—10 в.), влад. Игн. Яворскій, год. обор. 17.000 р , рабоч. 7.

Нарушевская гмина, д. Радиминъ (п.-т. Плонскъ—6 в.), вл. Арт. Яворскій, упр. Янъ Радонскій, год. об. 8.640 р., раб. 6.

Селецкая гмина, им. Жукувекъ (поч. ст. Вышогродъ—10 в.). влад. Алдръ Харжинскій, год. обор. 7.400 р.. раб. 4.

Кирпичъ.

Залуская гмина, дер. Мохты (п.-т. ст. Закрочимъ—4 в.), влад. Найбергеръ, год. обор. 16.000 р., раб. 20.

Сарбѣвская гмина, д. Гощице (п.-т. ст. Плонскъ—14 в.), влад. Іос. Моравскій, год. обор. 6.000 р., раб. 4.

Крахмалъ.

Войты-Замостская гмина, им. Скаржинъ (поч.-тел. ст. Плонскъ—3 в.), вл. Карлъ Вейхнеръ, год. об. 50.000 р., раб. 6.

Залуская гмина, им. Каменица (п.-т. ст. Закрочимъ—10 в.), влад. Ант. Тарновскій, год. обор. 7.000 р., раб. 10.

Лѣсопильни.

Залуская гмина, гм. Гостолинъ, (п.-т. ст. Закрочимъ—7 в.), влад. Юз. Чарновскій, год. обор. 5.000 р., раб. 11.

Мельницы.

Блендовская гмина, ус. Гадово (п.-т. Насельскъ—13 в.), влад. Эдм. Петр. Выржиковскій, год. обор. 4.000 р., раб. 2.

Залуская гмина, им. Крочевъ (п.-т. ст. Закрочимъ—6 в.), влад. Юз. Чарновскій, год. обор. 18.000 р., раб. 7.

Помъховская гмина, ус. Коссовко (п.-т. Новый-Дворъ—7 в.), влад. Густ. Заславскій и Карлъ Тиль, год. об. 150.000 р. рабоч. 14.

Шумлинская гмина, с. Іонецъ (п.-т. ст. Плонскъ—12 в.), влад. Владсл. Шиманскій, год. обор. 25.000 р., раб. 4.

Шумлинская гмина, с. Попельжинъ-дольный (п.-т. ст. Плонскъ –14 в.), влад. Генр. Ржевницкій, год. обор. 20.000 р., рабоч. 3.

Шумлинская гмина, с. Собески (п.-т. ст. Плонскъ—10 в.), влад. Ант. Вядровскій, год. обор. 5.000 р., рабоч. 2.

Шумлинская гмина, с. Юстиново (п.-т. ст. Плонскъ—14 в.), влад. Фридр. Дридтъ, год. обор. 15.000 р., рабоч. 3.

Шумлинская гмина, с. Врона (п.-т. ст. Плонскъ—10 в.), влад. Нилисъ, год. обор. 20.000 р., рабоч. 1.

Маслобойни.

Сарбѣвская гмина, им. Цвиклинекъ (п.-т. ст. Плонскъ—5 в., ст. ж. д. Гонсоцинъ—18 в.), влад. Іос. Моравскій, годов. обор. 10.000 р., рабоч. 3.

Пивоварные заводы.

Залуская гмина, им. Крочево (п.-ст. Закрочимъ — 6 в.), влад. Юз. Чарновскій, год. обор. 18.000 р., раб. 10.

Нарушевская гмина, д. Заборово (п.-т. ст. Плонскъ—11 в.), влад. Иппол. Циховскій, упр. Кельсонъ, год. об. 22.000 р., раб. 8.

Пуговицы.

Модзельская гмина, п. Нове-Място (п.-т. ст. Плонскъ—18 в.), влад. Юда Блотникъ, год. обор. 1.500 р., раб. 6.

Модзельская гмина, п. Нове-Място (п.-т. ст. Плонскъ—18 в.), влад. Мошекъ Чарка, год. обор. 1.000 р., раб. 4.

ЯРМАРКИ и БАЗАРНЫЕ ДНИ.

Г. Плонскъ.

12 ярмарокъ въ годъ, по вторникамъ послѣ 1-го числа каждаго мѣсяца новаго стиля. Привозъ на ярмарки приблизительно на 15.000 рублей, продажа на 9.000 рублей. Главные предметы торговли; рогатый скотъ, лошади, зерновой хлѣбъ, сельско-хозяйственные продукты, колоніальные и мануфактурные товары.

Базарные дни еженедѣльно, по вторникамъ и пятницамъ.

Г. Закрочимъ.

6 ярмарокъ въ годъ по вторникамъ: 1) послѣ Св. Павла Пустынника 2 (15) января, привозъ на 10.500 р., продажа на 5.500 р.; 2) послѣ Св. Екатерины Сененской 17 (30) апрѣля, привозъ на 10.200 р., продажа на 5.000 р.; 3) послѣ Св. Марка и Марцелина 5 (18) іюня, привозъ на 10.000 р., продажа на 4.000 р.; 4) послѣ Св. Кунегунды 14 (27) іюля, привозъ на 5.000 р., продажа на 2.000 р.; 5) послѣ Рождества Пресв. Богородицы 26 августа (8 сентября), привозъ на 9.500 р., продажа на 5.200 р.; 6) послѣ Св. Мартина 29 октября (11 но-

ября), привозъ на 9.600 р., продажа на 5.000 р. Главные предметы торговли: скотъ, колоніальные и мануфактурные товары.

Базарные дни еженедѣльно, по понедѣльникамъ и четвергамъ.

П. Новое Мѣсто (Модзельская гм.).

21 ярмарка въ годъ, а именно: 1) въ четвергъ послѣ католическаго праздника Трехъ Королей; 2) въ понедѣльникъ первой недѣли Великаго Поста; 3) въ четвергъ передъ Вербнымъ Воскресеніемъ; 4) въ среду передъ Вознесеніемъ Господнимъ; 5) въ среду передъ Божьимъ Тѣломъ; 6) въ четвергъ послѣ Св. Роха; 7) въ понедѣльникъ послѣ Рождества Пресвятой Богородицы; 8) въ четвергъ послѣ Св. Ядвиги; 9) въ среду послѣ Св. Андрея, а послѣдніе 12 ярмарокъ по средамъ послѣ 15 числа каждаго мѣсяца по новому стилю. Привозъ на 3.000 руб., продажа на 2.000 руб.

Базарные дни по средамъ.

П. Сохоцинъ (Сохоцинская гм.).

Базарные дни по четвергамъ еженедѣльно. Привозъ на 3.000 руб.; продажа 2.100 руб.

П. Червинскъ.

6 ярмарокъ въ годъ по вторникамъ, а именно: 1) посдѣ Обрѣзанія Господня 24 декабря (6 января); 2) послѣ Св. Войцѣха 10 (23) апрѣля; 3) послѣ Св. Малгоржаты 30 іюня (13 іюля); 4) послѣ Рождества Пресв. Богородицы 26 августа (8 сентября); 5) передъ Св. Шимономъ и Тадеушемъ 15 (28) октября; 6) послѣ Тв. Мартина 30 октября (12 ноября).

ОБЩЕСТВА и СОЮЗЫ.

Плонское пожарное изъ охотниковъ общество. Предсѣдатель уѣздный врачъ Ант. Калиновскій. Начальникъ ком. страх. оцѣнщ. Болесл. Моментовичъ; пом. его Вацл. Шиманкевичъ.—Пріютъ Плонскаго гнѣзда Варшавскаго общества попеченія о дѣтяхъ для приходящихъ дѣтей до семилѣтняго возраста. Предсѣдатель кс. Викт. Франц. Мечковскій. — Плонское еврейское благотворительное общество „Эзра“. Предсѣдатель Викторъ Гринъ. — Плонское окружное отдѣленіе Варшавскаго земледѣльческаго общества. Предсѣдатель Артуръ Яворовскій

(им. Радиминъ).—Плонскій кружокъ соединенныхъ земледѣльцевъ. Предсѣд. Абрамъ Гринъ. — Плонское еврейское литературное общество „Оръ“. Предсѣдатель Абрамъ Гринъ.—Общество взаимопомощи сельско - хозяйственныхъ труженниковъ. Предсѣд. Ив. Карвацкій.—Плонское еврейское благотворительное общество посѣщенія больныхъ „Бикуръ Холимъ“. Предсѣд. Генехъ Бялевъ.

Пожарное изъ охотниковъ общество въ им. Крочево. Предс. Юзефъ Чарновскій. Начальникъ команды Адольфъ Вальтеръ; помощникъ его Густавъ Крайзеръ.—Сельско-хозяйственный кружокъ въ дер. Каменица. Предсѣд. Антонъ Тарновскій.

Новомястское пожарное изъ охотниковъ общество. Предс. кс. Іосафатъ Бржескій. Начальникъ команды Іосифъ Пышковскій; помощникъ его Фел. Коралевскій.

Нацпольскій сельско - хозяйственный кружокъ. Предсѣд. Щепанъ Тарновскій.

Червинское кредитное ссудо-сберегательное товарищество. Предсѣдатель Здзисл. Ян. Карчевскій.—Сельско-хозяйственный селецкій кружокъ. Предсѣдатель Бол. Павл. Земкевичъ.

ПУЛТУСКІЙ УѢЗДЪ.

Пултуское уѣздное управленіе.

(Г. Пултускъ, п.-т. ст. на мѣстѣ, ж.-д. ст. Насельскъ—27 в.).

Начальникъ уѣзда, ка. Леонт. Ант. **Бродскій**, помощники его: по полиц. дѣл. (онъ-же нач. земск. стражи), кап. Ник. Валер. **Юрасовъ**; по адмін.-хоз. дѣл., ка. Петръ Ив. **Силантьевъ**; дѣлопроизводители: по военно-полиц. дѣл., ка. Мих. Сильв. **Заболотный**; по город. дѣл., гс. Иппол. Терт. **Бабскій**; по финанс. дѣл., ка. Пав. Ант. **Милевскій**; секретарь, нч. Влад. Франц. **Хойнацкій**; архивар., журн. и экспед., нч. Ладисл. Ѳеоф. **Высоцкій**; чиновн. для письма, кр. Мих. Ант. **Маевскій**, нч. Владм. Мих. **Заболотный**; секвестраторъ, нч. Стан. Алдр. **Вержбицкій**; уѣзд. инжен.-архит. клас. худож. Іос. Конр. **Сандецкій**; уѣздн. врачъ, кс. Матв. Франц. **Сломинскій**; уѣздн. ветер., нс. Стан. Валент. **Дзенціоловскій**; инжен.-кондукт., нч. Аврел. Ант. **Хмѣлинскій** (всѣ г. Пултускъ).

Пултуское уѣздное по воинской повинности присутствіе.

Предсѣдатель — начальникъ уѣзда; члены по должности: коммисаръ по крестьян. дѣламъ и начальникъ земской стражи; члены по выборамъ: владѣл. им.: Руд. Люд. **Рау** (д. Клешево), Герон. Франц. **Плоскій** (дер. Мошинъ); завѣд. дѣлопр., ка. Пав. Ант. **Милевскій**.

Пултускій Уѣздный Совѣтъ Общественнаго Призрѣнія.

Предсѣдатель — начальникъ уѣзда; члены по должности: помощникъ начальника уѣзда по адм. д., уѣздный врачъ; члены по выборамъ: нотаріусъ Стан. Ос. **Сулей**, влад. им. Янъ Іос. **Длужевскій** (д. Лубеница), влад. им. Карлъ Іос. **Длужевскій** (д. Побылково); кассиръ город. кассы, ка. Фел. Каз. **Вержбовскій**; дѣлопроизв. П. И. **Силантьевъ**.

Комиссаръ по крестьянскимъ дѣламъ.

Пултускаго уѣзда, ка. Антонъ Яков. **Крыжановскій**; письмовод., нч. Максим. Адам. **Вержбицкій**; штат. землем. Ѳад. Ос. **Василевскій** (всѣ г. Пултускъ).

Страховой оцѣнщикъ Пултускаго уѣзда.

Страховой оцѣнщикъ II разр., нч. Владсл. Юліан. **Ковалевскій**; пом. его, гс. Викент. **Бродовскій**; письмоводитель, Петръ Стансл. **Смолинскій**.

Жандармское управленіе Пултускаго и Плонскаго уѣздовъ.

Начальникъ управленія, ротм. Андр. Андр. **Семеко** (гор. Пултускъ).

Магистратъ г. Пултуска.

Президентъ, нс. Вяч. Алдр. **фонъ-Ланге**; кассиръ, ка. Фел. Каз. **Вержбовскій**; секретари: гс. Алдръ Алдр. **Василевскій**, кр. Стан. Север. **Завадскій**; секретарь по взыскан. (онъ-же секвестраторъ), нч. Конр. Чесл. **Радванскій**; чиновн. для письма: нч. Фр. Иван. **Вультанскій**, Стан. Никл. **Куминскій**; город. врачъ, нс. Петръ Конст. **Ленартовичъ**, лавники: Леоп. Осип. **Галчинскій**, Матв. Фр. **Сломинскій**, Янк. Юдк. **Бримъ**; члены кварт. депутаціи, Ив. Людв. **Бабихъ**, Ив. Евд. **Евдокимовъ**, Ос. Ян. **Бонислављскій**, Иц. Абр. **Маркусфельдъ**.

Пултускій божничный дозоръ. Раввинъ, Хаимъ Кауфм. **Отерманъ**; члены: Шимонъ **Розановичъ**, Шляма **Коплевичъ**, Хаимъ Абр. **Влоско**.

Пултуская тюрьма.

Начальникъ, кскр. Казим. Павл. **Ласевицкій**, помощ. его: нч. Ник. Петр. **Цытовичъ**; врачъ, нс. В. А. **Витвинскій**; фельдш. Влад. Фел. **Трушковскій**; капелланъ, кс. Ос. **Гадомскій**.

Магистратъ гор. Насельска.

(П.-т. ст. на мѣстѣ, ж.-д. ст. Насельскъ—5 в.).

Бургомистръ, от. пдплк. Владм. Алдр. **Карповъ**; кассиръ, нч. Сигизм. Осип. **Островскій**; секретарь, нч. Адамъ **Висневскій**; лавники: Сев. Войц. **Завадзкій**, Влад. **Чахоровскій**, Люд. Март. **Понткевичъ**, Ив. Мих. **Дембовскій**; члены кварт. депутаціи: Уш. Мошк. **Вонсъ**, Мош. Зельм. **Глодекъ**, Петръ Мац. **Струсинскій**.

Насельскій божничный дозоръ. Раввинъ, Янк. Вульф. **Орнеръ**; члены: Маеръ **Вайнгардъ**, Мошекъ **Натанъ**, Пинкусъ **Круснеръ**.

Гминныя управленія.

Винницкая гмина (д. Винница, п.-т. ст. Пултускъ—11 в., ж.-д. ст. Насельскъ—15 в.). Войтъ, Мих. Ян. **Бржозовскій**; кандидатъ, Павелъ Фр. **Ткачикъ**; писарь, Бол. Ал-ѣев. **Шенкъ**.

Винницкая ссудо-сберегательная касса. Кассиръ, Антон. Франц. **Завада**.

Вышковская гмина (п. Вышковъ, почт., тел. и ж.-д. ст. на мѣстѣ). Войтъ, Ос. Петр. **Нижницкій**; кандидатъ, Стан. Влад. **Верницкій**; писарь, Мих. Ант. **Маевскій**.

Вышковская ссудо-сберегательная касса. Кассиръ, Фр. Март. **Садовскій**.

Вышковскій божничный дозоръ. Раввинъ, Янк. Арія **Моргернштернъ**; члены: Иц. **Рубиновичъ**, Гершъ-Ицекъ **Эпштейнъ** и Менд. **Дзенковичъ**.

Гзовская гмина (д. Тржепово, почт.-тел. ст. Сероцкъ — 6 в., ж.-д. ст. Яблонна—25 вер.). Войтъ, Фел. Блаж. **Хржановскій**; кандидатъ, Стан. Яновъ **Малкевичъ**; писарь, Андрей Ант. **Детпула**.

Гзовская ссудо-сберегательная касса. Кассиръ, Юзефъ **Дуріашъ**.

Голембовская гмина (д. Клюково, почт.-тел. ст. Насельскъ—10 в., ж.-д. полуст. Свѣрче—$1^1/_2$ в.). Войтъ, Ант. Пер. **Лукасевичъ**; кандидатъ, Янъ Викен. **Кенсицкій**; писарь, Влад. Ив. **Висневскій**.

Голембовская ссудо-сберегательная касса. Кассиръ, Янъ Юз. **Шлюбовскій**.

Заторская гмина (дер. Заторы, почт.-тел. ст. Пултускъ—12 вер., ж.-д. ст. Яблонна—30 вер.). Войтъ, Фр. Ян. **Ягельскій**; кандидатъ, Фр. Андр. **Голембевскій**; писарь, Фр. Осип. **Кудржицкій**.

Заторская ссудо-сберегательная касса. Кассиръ, Юз. Конст. **Лясоцкій**.

Зегржинская гмина (пос. Сероцкъ, почт.-тел. ст. на мѣстѣ, ж.-д. ст. Яблонна—15 в.). Войтъ, Фр. Петр. **Кавало-вскій**; кандидатъ, Янъ Стан. **Кацперскій**; писарь, Вик. Войц. **Маевскій**.

Зегржинская ссудо-сберегательная касса. Кассиръ, Янъ Войц. **Закржевскій**.

Сероцкій божничный дозоръ. Раввинъ, Іос. Абус. **Левинштейнъ**; члены: Аронъ Фишк. **Граневичъ**, Гершонъ **Ягода** и Ицекъ **Іонишъ**.

Козловская гмина (д. Гзы, п.-т. ст. Пултускъ—10 в., ж.-д. ст. Насельскъ—45 в.). Войтъ, Мих. Осип. **Насеровскій**; кандидатъ, Петръ Вален. **Лащихъ**, писарь, Якубъ Стан. **Щепанковскій**.

Козловская ссудо-сберегательная касса. Кассиръ, Юз. Фр. **Аразы**.

Клешевская гмина (дер. Клешево, п.-т. ст. Пултускъ—4 в., ж.-д. ст. Насельскъ—31 в.). Войтъ, Фр. Вал. **Журавинскій**; кандидатъ, Ант. Стан. **Касинскій**, писарь, Бол. Алдр. **Крживицкій**.

Клешевская ссудо-сберегательная касса. Кассиръ, Каз. Каз. **Сержань**.

Насельская гмина (дер. Хрцинно, п.-т. и ж. д. ст. Насельскъ — 4 в.). Войтъ, Янъ Адам. **Паіонкъ**; кандидатъ, Іос. Кает. **Глиницкій**; писарь, Алек. **Купчикъ**.

Насельская ссудо-сберегательная касса. Кассиръ, **Сѣчковскій**.

Обритская гмина (дер. Обрите, п.-т. ст. Пултускъ—11 в., ж.-д. ст. Вышковъ—22 в.). Войтъ, Яковъ Войц. **Качмарчикъ**; Канд., Юз. **Дептула**; писарь, Стан. Фр. **Хойнацкій**.

Обритская ссудо-сберегательная касса. Кассиръ, Адам. Ос. **Висьневскій**.

Сомянковская гмина (дер. Струга, п.-т. и ж.-д. ст. Вышковъ—9 в.). Войтъ, Янъ Том. **Выковскій**; кандидатъ, Янъ Андр. **Шумовскій**; писарь, Ант. Фр. **Хойнацкій**.

Сомянковская ссудо-сберегательная касса. Кассиръ, Ром. Алдр. **Вышомерскій**.

Почтово-телеграфныя конторы и отдѣленія.

Пултуская почтово-телеграфная контора. Начальникъ, нс. Игн. Борис. **Ковтунъ**; помощникъ его, нч. Стеф. Іос. **Серочинскій**; п.-т. чин: IV разр.: гс. Клем. Петр. **Улецкій**, Гал. Марк. **Снѣгоцкая**; V разр.: ттс. Ѳома Фел. **Злотковскій**, гс. Меч. Іос. **Витковскій**; VI разр.: нч.: Влад. Иван. **Табисъ**, Ив. Маріан. **Калиновскій**, Янъ Маркел. **Киричковская**, Ив. Васильев. **Харко**; надсмотрщикъ, нч. Вацл. Вацл. **Собоцкій**.

Вышковская почтово-телеграфная контора. Начальникъ, ттс. Пав. Ант. **Красовскій**; п.-т. чин. V разр., нч. Алдръ Мар. **Витковскій**; надсмотрщикъ, нч. **Волковыскій**.

Насельское почтово-телеграфное отдѣленіе. Начальникъ, ттс. Вл. Леон. **Грабовскій**; п.-т. чин., нч. Дим. Петр. **Авдѣевъ**; надсмотрщикъ, нч. Людв. Ант. **Пяновскій**.

Сероцкое почтово-телеграфное отдѣленіе. Начальникъ, гс. Ив. Людв. **Висьневскій**; п.-тел. чин., нч. Юліусъ Юліан. **Бертольдъ**.

МИНИСТЕРСТВО ТОРГОВЛИ И ПРОМЫШЛЕННОСТИ.

Фабричный инспекторъ по общему и техническому надзору инж.-техн., нс. Ѳед. Як. **Гончаровъ** (Варшава, Гожая 64, принимаетъ по вторникамъ отъ 10—2 ч. дня).

МИНИСТЕРСТВО ФИНАНСОВЪ.

Податной инспекторъ Пултускаго участка, ка. Мих. Мих. **Щербаковъ** (г. Пултускъ).

Пултуское уѣздное Казначейство.

Казначей, ка. Каз. Людв. **Погоржельскій**; ст. бухг. ттс. Д. П. **Ушкаловъ**; кассиръ, гс. Францъ Ѳом. **Липинскій**; бухг. I разр., нч. Ив. Адам. **Вшелячинскій**; бухг. II разр.: нч. Стеф. Макс. **Вильчинскій**; кс. С. П. **Ясинскій**.

Варшавско-Сѣдлецкое акцизное управленіе.

1 участокъ, 5 округа. Помощникъ надзирателя, нч. Богд. Фр. **Хенцинскій** (г. Пултускъ). Въ районъ участка входятъ: гг. Пултускъ и Насельскъ и гмины: Козлово, Голембе, Винница, Клешево, Заторы, Насельскъ и Обрите.

2 участокъ, 5 округа. Помощникъ надзирателя, нс. Ант. Вас. **Гертопанъ** (п. Сероцкъ). Въ районъ участка входятъ: п. Сероцкъ и гмины: Гзово, Сомянка и Зегржъ, Пултускаго уѣзда и гмина Непорентъ, Варшавскаго уѣзда.

МИНИСТЕРСТВО ГОСУДАРСТВЕННЫХЪ ИМУЩЕСТВЪ.

Вышковское лѣсничество.

(Ус. Леманы, п.-т. ст. гор. Пултускъ).

И. д. лѣсничаго, ка. Ник. Наум. **Широковъ**; помощники его: лѣсн. кондукторы: Владм. Дмитр. **Хлѣбниковъ** и Григ. Иван. **Захаревичъ**.

МИНИСТЕРСТВО ЮСТИЦІИ.

Товарищъ прокурора Ломжинскаго окр. суда по Пултускаго уѣзду, ттс. Никл. Владм. **Лучкинъ**; судебный слѣдователь Пултускаго уѣзда, кскр. Ѳома Анаст. **Хабовскій** (оба г. Пултускъ).

Съѣздъ мировыхъ судей 2-го округа Ломжинской губерніи.

(г. Пултускъ).

Предсѣдатель, сс. Бор. Петр. **Марковъ**. Добавочный мир. судья, нс. Григ. Никл. **Сѣнгалевичъ**; секретарь мир. съѣзда, гс. Ив. Стансл. **Поплавскій**; помощникъ секр. Эдм. Алдр. **Гассельбергъ**; переводчикъ Юл. Флоріян. **Гоцловскій**. Мировой судья г. Пултуска, кс. Ив. Алдр. **Демьяновичъ**. Нотаріусы при ипотечной канцеляріи мироваго судьи г. Пултуска: Стансл. Ос. **Сулей**, сс. Эвар. Ѳом. **Стржеминскій** (всѣ гор. Пултускъ); гс. Ѳома Алдръ **Шиманскій** (г. Насельскъ); гс. Ѳома Іосаф. **Мишевскій** (п. Вышковъ); секретарь уѣздн. ипот. отд., ка. Болесл. Викент. **Мазуровскій**, судебный прист. по Пултускому уѣзду, ттс. Степанъ Людом. **Богданскій**, судебный приставъ по торг. части Адамъ Стансл. **Лукашевичъ** (всѣ г. Пултускъ).

Частные повѣренные, состоящіе при мировомъ съѣздѣ: Леоп. Осип. **Галчинскій**, Адамъ Ѳеофил. **Нейманъ**, Никл. Никл. **Садковскій**, Стансл. Іос. **Ковнацкій**, Стансл. Ярослав. **Добржинскій** (всѣ г. Пултускъ); Іоах. Франц. **Рутковскій** (п. Сероцкъ), Стансл. Ив. **Колковскій** и Стансл. **Винаверъ** (п. Вышковъ).

Гминные суды Пултускаго уѣзда.

1 округа (г. Пултускъ). Гминный судья Ромуальдъ Маркел. **Гоголевскій**; писарь, Ив. Алдр. **Левандовскій**.

2 округа (гор. Насельскъ). Гминный судья Вацл. Мих. **Мечинскій**; писарь, Ант. Ив. **Рыфчакъ**.

3 округа (пос. Сероцкъ). Гминный судья Чесл. Феликс. **Винницкій**; писарь, гс. Игн. Андр. **Зембржускій**.

4 округа (пос. Вышковъ). Гминный судья, (вакансія); писарь, Ив. Юліан. **Шулецкій**.

ВОЕННОЕ ВѢДОМСТВО.

Воинскій нач. Пултускаго и Плонскаго уѣзд., пдплк. Никл. Афан. **Пашинъ** (г. Закрочимъ).

7-й пѣхотный Ревельскій полкъ.

(г. Пултускъ).

Командиръ полка—плк. Мих. Алекс. **Манулевичъ**. Командиры баталіоновъ: пдплк.: Игнат. Павл. **Шанявскій**, **Дьячковъ**,

Алдр. Никл. **Ежевъ**, Никл. Герасим. **Прозоркевичъ**. Ротные командиры: 1-й роты—кап.: Федоръ Степ. **Григорьевъ**, 2-й р.—Алдр. Констан. **Степановъ**, 3-й р.—**Колубовскій**, 4-й р.—Мих. Мих. Пав. **Гаранинъ**, 5-й р. — Стан. Платон. **Сметанко-Кульчицкій**, 6-й р.—Здзисл. Іос. **Андржеевскій**, 7-й р.—Никл. Никл. **Каплинскій**, 8-й р. — Титусъ Юрьев. **Бутовичъ**, 9-й р. — Вас. Констант. **Галимскій**, 10-й р. — Адольфъ Ферд. **Штоббе**, 11-й р.—Юлій Як. **Вильменъ**, 12-й р.—Анат. Фед. **Лебедевъ**, 13-й р.—кап. **Яновскій**, 14-й р. — кап.: Никл. Никл. **Афанасьевъ**, 15-й р. — Ив. Ант. **Безпаловъ**, 16-й р. — Алдр. Ант. **Рѣшетиловичъ**.

МИНИСТЕРСТВО НАРОДНАГО ПРОСВѢЩЕНІЯ.

Среднія учебныя заведенія.

Пултуская мужская гимназія. Директоръ, дсс. Андр. Григ. **Михальскій**; инспекторъ, сс. Д. Ѳ. **Яновскій**; законоучители; прав. исп., прот. Алдр. Вас. **Баталинъ**; р.-кат. исп., кс. Францъ **Флячинскій**, еванг.-аугсб. исп., паст. Адольфъ Адольф. **Дымовскій**. Учители: кс. Дмитр. Георг. **Сегеда**, сс. Як. Алдр. **Грошковскій**, сс. Никл. Ив. **Зиновьевъ**, сс. Ант. Феликс. **Андрушкевичъ**, кс. Ром. Фрид. **Гринагель**, нч. Осод. Павл. **Микировъ**, ка. Никл. Роман. **Никифоровъ**, Ольга Ром. **Соббо**, нч. Стансл. Франц. **Яцына**, ка. Мих. Мих. **Щербаковъ**, нч. Вас. Андр. **Мирославскій**, кс. Алдр. Исидор. **Яссіевичъ**; и. об. письмоводителя, нч. А. Н. **Васильевъ**.

Частное 4-класное Пултуское женское училище. Учительницы: Елеонора Адам. **Фіалковская**, Елена Мар. **Рокицкая**, Елис. Клим. **Зиновьева**, Софія Ант. **Литвиненко**, Янина Франц. **Куркевичъ**, Ванда Як. **Казанская**, уч. ттс. Никл. Ром. **Никифоровъ**; законоучитель, кс. Вац. Марц. **Снѣгоцкій**.

Начальныя училища:

Городскія: Пултускія 1 кл.: муж. 1-е—**Свѣрчевскій**, 2-е—**Гиршъ**, 3-е—**Таландзевичъ**, общее—уч-ца **Никифорова**; женскія: 1-е—уч-ца **Лясевичъ**, 2-е—**Гаевская**, 3-е—**Вечерковская**; еврейское об.—**Коплевичъ** и **Гутманъ**. Насельское 2 кл. общ.—1 уч. Сем. Север. **Завадзкій**, 2 уч.—Ив. Пав. **Пауцкій**. Гминныя и сельскія: Вышковское—для правосл. дѣтей—Давидъ **Артемюкъ-Семенюкъ**; 1-е Вышковское мужск.—Юз. **Лукшевичъ**, 2-е—Мих. **Шопинскій**; женское—уч-ца Марія **Шулецкая**, Домбровское—Янъ **Рыттель**, Винницкое—Брон. **Бѣлецкій**, Дзерженинское—**Познякъ**. Неспентовское—**Фіалковскій**, Пискорнянское—**Уфналь**, Клюковское — Конст. **Фридецкій**, Стржегоцинское—

Людв. **Заремба**, Грабувецкое—Евг. **Микусинская**, Заторское—Ад. **Пикулинскій**, Пневское—Янина **Броковская**, Марынинское—Ант. Іос. **Таландзевичъ**, Попово-Костельное—Мар. Стеф. **Гомбицкій**, I Сероцкое общ.—Адамъ **Іоркунъ**, II Сероцкое общ.—Янъ **Кончинскій**, женск.—Марія Ив. **Чернякова**, еврейское—Мошекъ **Богацкій**, Пржеводовское — Ив. Франц. **Рохминскій**, Гноинское—Конст. **Потаповичъ**, Кацицкое — Пав. **Коршунъ**, Пржемяровское — Янъ **Шатковскій**, Хмѣлевское—Эд. **Крамъ**, Попово-Боровское—Амбр. **Качинскій**, Нунское—Іос. **Мрочковскій**, Голавицкое—Сев. **Сливоникъ**, Вулька-Любельское—Янъ **Копчинскій**, Обритское—Іос. **Муравскій**, Сомянковское—Юзефъ **Опалинскій**, Надгурское—Алдръ **Шмидтъ**.

Евангелическіе канторатьі. Село Могово—кант. Сам. **Симонъ**; с. Конары—Ив. **Браунъ**; с. Нурскъ—Карлъ **Ваде**.

ДУХОВНОЕ ВѢДОМСТВО.

Православное духовенство. Настоятель Пултуской Св.-Троицкой церкви, прот. Алдръ Вас. **Баталинъ**, діаконъ, Ал. Ильичъ **Васильевъ**.

Римско-Католическое духовенство. Пултускій деканатъ; настоятели приходовъ: Барцице — Ферд. **Паевскій**, Винница—Ипол. **Соболевскій**, Воля-Колпинская—Алдръ **Солинскій**, Вышковъ—Юл. **Дмоховскій**, Гзы Томашъ **Блохъ**, Дзерженинъ—**Савицкій**, Замбски—Алдр. **Залевскій**, Заторы—Францъ **Кулиговскій**, Клюково—Сил. **Довгіялло**, Любель—Стан. **Мей**, Насельскъ—Петръ **Дмоховскій**; Обрите—Игн. **Антошевскій**, Пнево—Янъ **Кржижевскій**, Пржеводово—Теоф. **Паевскій**, Покрживница — Янъ **Марцинковскій**, Попово—Бруно **Пальмовскій**, Пултускъ—Янъ **Генстый**, Кароль **Пневскій**, Адамъ **Небржидовскій**, Осипъ **Гадомскій**, Фр. **Флячинскій**, Вацл. **Снѣгоцкій**, Сероцкъ—Иванъ **Милевскій**, Смогоржево—Мац. **Степулайтисъ**, Стржегоцинъ—Том. **Сковронскій**, Зегрже—Алдръ **Волинскій**, Шишки—Теоф. **Язвинскій**.

Протестантское духовенство. Настоятель Пултускаго евангелич.-аугсбургск. прихода, пасторъ Адольф. **Дымовскій**.

Больницы и пріюты.

Больница Св. Викентія въ г. Пултускѣ, попеч. Ив. **Длужевскій**, смотритель, врачъ нс. Н. А. **Витвинскій**. Домъ призрѣнія старцевъ въ г. Пултускѣ, попечитель, кс. Янъ **Генстый**.—Пріютъ для приходящихъ дѣтей въ фол. Стржегоцинъ, поп-ца Паул. **Мыслякъ**. — Дневн. пріют. для приход. дѣтей въ д. Ры-

бенко-Выгода, завѣд. Людв. **Бродовская**.—Дневн. пріютъ для приход. дѣтей въ фол. Рыбенко, завѣд. Каз. **Скаржинскій**. — Дневн. пріютъ для приход. дѣтей въ фол. Кренги, зав. Соф. **Збикувна**.

Аптеки.

Гор. Пултускъ, при больн. Св. Роха—аренд. Ядв. **Доберская**, влад. Стан. **Снѣгоцкій**; *г. Насельскъ*—влад. Адамъ **Шелонжекъ**; *п. Вышковъ* — влад. **Вшеборскій**, ар. **Вастковскій**; *п. Сероцкъ*—влад. Евг. Алдр. **Каутовичъ**.

Вольнопрактикующіе врачи, ветеринары и фельдшера.

Петръ **Ленартовичъ**, Влад. **Дылевскій**, Стан. **Рожновскій**, Өед. **Устюжскій**, ветер. Вац. **Стефанскій** (г. Насельскъ), Викент. **Рыбка** (п. Вышковъ), Петръ **Шахерскій** (фол. Пяново-Дачки), Адольфъ **Клейндинстъ** (п. Сероцкъ).

Фельдшера. Юз. **Андржеевскій**, Бор. **Іосковичъ**, Влад. **Трушковскій**, Мих. **Козловскій** (г. Пултускъ), Ушеръ **Вонсъ**, ветер. фел. Алдръ **Шлюбовскій** (г. Насельскъ), Леонъ **Кернеръ**, Ноэхъ **Малеванчикъ** (п. Вышковъ), Ант. **Авендзкій** (д. Стржегоцинъ), Янъ **Цѣслинскій** (д. Годаче-Гурне), Изр. **Іосковичъ**, Идзій **Высопольскій** (п. Сероцкъ).

Станціи желѣзныхъ дорогъ.

Варшава-Млава. Насельскъ ст. (разр. отъ Варшавы—50 в.), нач. ст. Францъ Стан. **Вержейскій**; Сверчъ остан. пунктъ (разст. отъ Варшавы—60 в.).

ЧАСТНОВЛАДѢЛЬЧЕСКІЯ ИМѢНІЯ.

Винницкая гмина.

Глиницы, вл. Феликсъ Доманскій, (п.-т. Насельскъ—7 в.).
Гелендково, вл. Стан. Хриневичъ, (п.-т. Пултускъ—8 в.).
Гонсіорувко, вл. Люц. Танскій, (п.-т. Пултускъ—14½ в.).
Зброжки, вл. Стан. Грегоровичъ, (п.-т. Пултускъ—10 в.).
Каміонна, аренд. Теоф. Орловскій, (п.-т. Насельскъ—8 в.).
Рембково, вл. Фр. Калькштейнъ, (п.-т. Насельскъ—9 в.).

Вышковская гмина.

Велентки, аренд. Вит. Яроцинскій, (п.-т. Вышковъ—12 в.).
Вышковъ, аренд. Влад. Громбчевскій, (п.-т. Вышковъ—27 в.).
Коморово, аренд. Янъ Заорскій, (п.-т. Вышковъ—11 в.).
Лещидолъ, аренд. Каз. Скаржинскій, (п.-т. Вышковъ—6 в.).

Мыстковецъ, вл. Ѳома Ясковскій, (п.-т. Вышковъ—12 в.).
Ржонсникъ, аренд. Маріанъ Верневичъ, (п.-т. Вышковъ—16 в.).
Садыкержъ, аренд. Райм. Хрупекъ, (п.-т. Пултускъ—15 в.).

Гзовская гмина.

Гзово, вл. Архутовскій, (п.-т. Пултускъ—10 в.).
Дзбаницы и Покрживница, вл. Винницкій, (п. Сероцкъ — 10 в., т. Зегрже крѣп.—16 в.).
Лемпицы, вл. Гняздовскій, (п.-т. Пултускъ—6 в.).
Лосево, вл. Яворовскій, (п. Сероцкъ—12 в., т. Зегрже кр.—14½ в.).
Лубеница, вл. Длужевскій, (п.-т. Пултускъ—7 в.).
Мѣшки-Лѣсники, вл. Мѣшковскій, (п.-т. Пултускъ—8 в.).
Нестемново, вл. Сулей, (п.-т. Пултускъ—6 в.).
Повелинъ, влад. княг. Ядвига Радзивиллъ, (п. Сероцкъ—7 в., т. Зегрже крѣп.—11 в.).
Побылково-Мале, влад. Ос. Длужевскій, управ. Бол. Куровскій, (п. Сероцкъ—3 в., т. Пултускъ—19 в.).

Голембовская гмина.

Брулины-Сняры, вл. Ив. Госцицкій, (п.-т. Насельскъ—12 в.).
Брулины, вл. Руд. Гадомскій, (п.-т. Насельскъ—7 в.).
Гай, вл. Вит. Васневскій, (п.-т. Насельскъ—12 в.).
Гортаты, вл. Алдра Бонковская, (п.-т. Насельскъ—15 в.).
Кацперово, вл. Ст. Секержинскій, (п.-т. Насельскъ—9 в.).
Кендзержавице, вл. Ос. Дзевульскій, (п.-т. Насельскъ—3 в.).
Кознево-Вельке, вл. Диркъ, (п.-т. Насельскъ—18 в.).
Косцеше, вл. Сиг. Стржешевскій, (п.-т. Насельскъ—14 в.).
Лаханы, вл. Марц. Паевскій, (п.-т. Насельскъ—6 в.).
Любоминъ, вл. Генр. Монковскій, (п.-т. Насельскъ—5 в.).
Пяново-Дачки, вл. Петръ Шахерскій, (п.-т. Насельскъ—4 в.).
Пяново-Барглы, вл. Стан. Слончевскій, (п.-т. Насельскъ—4 в.).
Свѣшевко, вл. Вацл. Мечинскій, (п.-т. Насельскъ—8 в.).
Свѣшево, вл. Вацл. Мечинскій, (п.-т. Насельскъ—7 в.)
Свѣрково, вл. Ад. Дзержановскій, (п.-т. Насельскъ—6 в.).
Слончево, вл. Мар. Плоскій, (п.-т. Насельскъ—15 в.).
Смолехово, вл. П. Васневскій, (п.-т. Насельскъ—9 в.).
Смолеховко, вл. Ѳед. Шмидковскій, (п.-т. Насельскъ—9 в.).
Стржегоцинъ, вл. Ванда Курпатовская, (п.-т. Насельскъ—7 в.).
Шлюбово, вл. Софія Сендзимиръ, (п.-т. Насельскъ—15 в.).
Яблечники-Каменне, вл. Чесл. Ольшевскій, (п.-т. Насельскъ—7 в.).
Яблечники-Костельне, вл. В. Годлевскій, (п.-т. Насельскъ—6 в.).
Яцково, вл. Феликсъ Гржебскій, (п.-т. Насельскъ—5 в.).

Заторская гмина.

Гладчинъ-Шляхецкій, вл. Мар. Модзелевскій, (п.-т. Пултускъ-6 в.).
Заторы, вл. кн. Радзивиллъ, (п.-т. Пултускъ—12 в.).
Лютоброкъ, вл. Замбржицкій, (п.-т. Пултускъ—16 в.).

Зегржинская гмина.

Попово, вл. гр. Марія Прушинская, (пос. Сероцкъ — 9 в., тел. Зегрже крѣп.—8 в.).
Дембе, вл. Стан. Людвинскій, (п.Сероцкъ-11 в., т. Зегрже кр.-10 в.).
Зегрже, вл. кн. Мацѣй Радзивиллъ, (п. Сероцкъ—5 в., т. Зегрже крѣп.—4 в.).
Вержбица, вл. Карлъ Длужевскій, (п.-т. Сероцкъ—2 в.).
Веленцинъ и Генрысинъ, вл. Вольфъ Бромбергъ.

Клешевская гмина.

Кацице, вл. Стан. Сулей, (п.-т. Пултускъ—4 в.).
Клешево, совл. Рудольфъ Рау, (п.-т. Пултускъ—4 в.).
Мошинъ, вл. Герон. Плоскій, (п.-т. Пултускъ—3 в.).
Ольшакъ, вл. Вит. Яроцинскій, (п.-т. Пултускъ—3 в.).
Гнойно, вл. Эмиль Рау, (п.-т. Пултускъ—11 в.).

Козловская гмина.

Анелинъ, вл. Ромуальдъ Гоголевскій, (п.-т. Пултускъ — 18 в.).
Боржа-Струмяны, вл. Никл. Кленовскій, (п.-т. Пултускъ—14 в.).
Воля-Раньча, вл. Франц. Ростковскій, (п.-т. Гонсоцинъ — 6 в.).
Высоцки, вл. Влад. Громбчевскій, (п.-т. Пултускъ—13 в.).
Гзы, вл. Влад. Линовскій, (п.-т. Пултускъ—10 в.).
Жебры-Таралы, вл. Влад. Пекарскій, (п.-т. Пултускъ—14 1/2 в.).
Каленчинъ, вл. Францъ Олдаковскій, (п.-т. Пултускъ—12 1/2 в.).
Козлово, вл. Ант. Махницкій, (п.-т. Пултускъ—11 1/2 в.).
Козлувка, вл. Влад. Матушевичъ, (п.-т. Пултускъ—11 в.).
Олдаки, вл. Каз. Лескій, (п.-т. Пултускъ—11 1/2 в.).
Осташево-Вельке, вл. Север. Равданъ, (п.-т. Гонсоцинъ—7 в.).
Пржеводово, (маіорат.) Людв. Поникевская, (п.-т. Пултускъ-8 1/2 в.).
Пенково, вл. Ос. Славинскій, (п.-т. Пултускъ—9 в.).
Скашево, вл. Софія Залевская, (п.-т. Пултускъ—8 1/2 в.).
Сульниково, вл. Марк. Гоголевскій, (п.-т. Пултускъ — 11 1/2 в.).

Насельская гмина.

Блендостово, вл. Ант. Лемпицкій, (п.-т. Насельскъ—15 в.).
Глодово-Глице, вл. Ос. Радванскій, (п.-т. Насельскъ—4 в.).

Глодово-Мале, вл. Стан. Тальма, (п.-т. Насельскъ—13 в.).
Сѣнница, вл. Каз. Лясоцкій, (п.-т. Насельскъ—2 в.).
Чайки, вл. Алдръ Решке, (п.-т. Насельскъ—6 в.).
Яскулово, вл. Ѳеоф. Хойнацкій, (п.-т. Насельскъ—6 в.).
Хрцинно, вл. Феликсъ Росцишевскій, (п.-т. Насельскъ—4 в.).

Обритская гмина.

Гостково, вл. Сигизм. Замбржицкій, (п.-т. Пултускъ—13 в.).
Соколово, вл. н-ки Альфон. Зоммера, (п.-т. Пултускъ—19 в.).

Сомянковская гмина.

Воля-Мыстковская, вл. Генр. Михаловскій, (п.-т. Вышковъ—9 в.).
Вулька-Сомянковская, ар. Р. Раковецкій, (п.-т. Вышковъ—10 в.).
Кренги, вл. Маріанъ Лескій, (п.-т. Вышковъ—8 в.).
Мысткувецъ-Щучинъ, вл. М. Танскій, (п.-т. Вышковъ—15 в.).
Плуды,Сроки и Сомянка, ар. Р. Раковецкій, (п.-т. Вышковъ—12 в.).
Рыбно и Рыбенко, вл. Каз. Скаржинскій, (п.-т. Вышковъ—15 в.).

ФАБРИКИ и ЗАВОДЫ.

Винокуреніе и очистка спирта.

Заторская гмина, с. Заторы (п.-т. ст. Пултускъ—12 в.), вл. кн. Радзивиллъ, упр. Стеф. Пальковскій, год. об. 45.000 р., раб. 14.

Зегржинская гмина, с. Попово-Пяски (п.-т. ст. Сероцкъ—10 в.), влад. гр. Марія Прушинская, управ. Валер. Жураковскій, год. обор. 150.000 р., раб. 8.

Зегржинская гмина, с. Воля - Келпинская (п.-т. ст. Сероцкъ—5 в.), влад. кн. Мацѣй Радзивиллъ, упр. Войц. Славинскій, год. обор. 100.000 р., раб. 8.

Обритская гмина, им. Гостковъ (п.-т. ст. Пултускъ—17 в.), вл. Сиг. Замбржицкій, упр. Гингелевскій, год. об. 36.000 р., раб. 6.

Обритская гмина, с. Соколово (п.-т. ст. Пултускъ—17 в.), влад. н-ки Альфр. Зоммера, упр. Владсл. Косинскій, год. обор. 36.000 р., раб. 6.

Сомянковская гмина, фол. Рыбенко (п.-т. ст. Вышковъ—1 в.), влад. Каз. Скаржинскій, год. обор. 15.000 р., раб. 6.

Изразцы.

Г. Пултускъ (п.-т. ст. на мѣстѣ), влад. Кива Боренштейнъ, год. обор. 10.000 р., раб. 5.

Вѣсы.

Вышковская гмина, п. Вышковъ (п.-т. ст. на мѣстѣ), вл. Бидерманъ, год. обор. 5.000 р., раб. 10.

Каменотесни.

Г. Пултускъ, (п.-т. ст. на мѣстѣ), влад. Ант. Грицъ, год. обор. 1.200 р., раб. 2.

Кирпичъ.

Зегржинская гмина, д. Вержбица (п.-т. ст. Сероцкъ—4 в.), вл. Карлъ Длужевскій, уп. Янъ Крыгеръ, год. об. 250.000, раб. 80.

Насельская гмина, с. Косево (п.-т. ст. Насельскъ—4 в.), влад. Ройткопъ и Абр. Левицкій.

Сомянковская гмина, фольв. Воля-Мыстковская (п.-т. ст. Вышковъ—10 в.), влад. Генр. Михаловскій, год. обор. 1.500 р., рабоч. 4.

Кожевенные заводы.

Вышковская гмина, п. Вышковъ (п.-т. ст. на мѣстѣ), вл. Олдакъ, год. обор. 2.000 р., раб. 3.

Корзины.

Зегржинская гмина, п. Сероцкъ (п.-т. ст. на мѣстѣ), вл. Янъ Кендзерскій, год. обор. 2.100 р., раб. 5.

Зегржинская гмина, п. Сероцкъ (п.-т. ст. на мѣстѣ), вл. Францъ Мацѣевскій, гад. обор. 4.500 р., раб. 6.

Зегржинская гмина, п. Сероцкъ (п.-т. ст. на мѣстѣ), вл. Липа-Гетнеръ, год. обор. 15.000 р., раб. 10.

Зегржинская гмина, п. Сероцкъ (п.-т. ст. на мѣстѣ), вл. Евг. Журавскій, обор. 4.000 р., раб. 8.

Лѣсопильни.

Вышковская гмина, п. Вышковъ (п.-т. ст. на мѣстѣ), вл. Якубовичъ, год. обор. 12.000 р., раб. 10.

Зегржинская гмина, п. Сероцкъ (п.-т. ст. на мѣстѣ), вл. Карлъ Длужевскій, год. обор. 20.000 р., раб. 10.

Обритская гмина, с. Поплавы (п.-т. ст. Пултускъ—1 в.), вл. Янк. Новоминскій, упр. Янъ Зонко, год. об. 30.000 р., раб. 8.

Маслобойни.

Г. Пултускъ (п.-т. ст. на мѣстѣ), влад. Хаимъ Вайнштейнъ, год. обор. 2.000 р., раб. 2.

Мельницы.

Г. Пултускъ (п.-т. ст. на мѣстѣ), влад. Шафранъ, Рингъ и Фридляндъ, год. обор. 30.000 р., раб. 7.

Г. Пултускъ (п.-т. ст. на мѣстѣ), влад. Фейвель Моншаржъ, год. обор. 18.000 р., раб. 3.

Г. Пултускъ (п.-т. ст. на мѣстѣ), влад. Эрихъ Шитнерцъ, год. обор. 12.000 р., раб. 3.

Г. Пултускъ (п.-т. ст. на мѣстѣ), влад. С. Мельманъ, год. обор. 8.000 р., раб. 2.

Г. Пултускъ (п.-т. ст. на мѣстѣ), влад. Старосвѣцкій и Цупловскій; год. обор. 8.500 р., рабоч. 2.

Вышковская гмина, п. Вышковъ (п.-т. ст. на мѣстѣ), вл. Эйхлеръ; год. обор. 6.000 р., рабоч. 5. (Паровая).

Заторская гмина, им. Заторы (п.-т. ст. Пултускъ—12 в.), влад. Л. Ижицкая; год. обор. 45.000 р., рабоч. 14. (Паровая).

Зергржинская гмина, п. Сероцкъ (п.-т. ст. на мѣстѣ), влад. М. Розенбергъ и Ад. Мернеръ; год. обор. 10.000 руб., рабоч. 4.

Клешевская гмина, ус. Руда (п.-т. ст. Пултускъ — 4 в.), влад. Юл. Тешнеръ; год. обор. 8.000 р., рабоч. 5. (Водяная).

Насельская гмина, д. Песцироги (п.-т. ст. Насельскъ—4 в.), влад. Н. Торунчикъ; (Паровая).

Обритская гмина, с. Поплавы (п.-т. ст. Пултускъ — 1 в.), влад. Янъ Новоминскій; год. обор. 9.000 р., рабоч. 4.

Пивоваренные заводы.

Г. Пултускъ (п.-т. ст. на мѣстѣ), влад. Г. Гандке; год. обор. 50.000 р., рабоч. 9.

Вышковская гмина, п. Вышковъ (п.-т. ст. на мѣстѣ), вл. Шимонскій; год. обор. 100.000 р., рабоч. 15.

Насельская гиина, д. Хрцинно (п.-т. ст. Насельскъ—4 в.), аренд. Юнгштейнъ.

Посуда глиняная.

Зегржинская гмина, п. Сероцкъ (п.-т. ст. на мѣстѣ), вл. Ф. Осинскій; год. обор. 600 р., рабоч. 2.

Пуговицы перламутровыя.

Г. Насельскъ (п.-т. ст. на мѣстѣ), влад. А. и В. бр. Филяры; год. обор. 19.000 р., рабоч. 37.

С т е к л о.

Вышковская гмина, п. Вышковъ (п.-т. ст. на мѣстѣ), влад. Общество рабочихъ 50 ч.; год. обор. 40.000 р.

Смазочные матеріалы.

Вышковская гмина, п. Вышковъ (п.-т. ст. на мѣстѣ), влад. Рубинштейнъ; год. обор. 3.000 р., рабоч. 2.

Уксусъ.

Г. Пултускъ (п.-т. ст. на мѣстѣ), влад. И. Френкель; год. обор. 7.500 р., рабоч. 2.

Вышковская гмина, п. Вышковъ (п.-т. ст. на мѣстѣ), вл. Верникъ; год. обор, 3.000 р., рабоч. 3.

ЯРМАРКИ и БАЗАРНЫЕ ДНИ.

Пос. Вышковъ (Вышковская гмина).

Ежемѣсячно по вторникамъ, послѣ каждаго перваго числа новаго стиля. Базарные дни по вторникамъ и пятницамъ еженедѣльно. Главн. предм. торговли: зерн. хлѣбъ, скотъ, сапожныя издѣлія и пр. Привозъ на 6.000 руб.

С. Замбски (Обритская гмина).

По четвергамъ на второй недѣлѣ послѣ 1 числа каждаго мѣсяца (по ст. стилю). Главн. предм. торговли: лошади, рогатый скотъ и свиньи. Привозъ на 1.200 руб.

Гор. Насельскъ.

По вторникамъ: послѣ средопостнаго воскресенія, привозъ на 11.500 руб., прод. на 8.800 руб.; послѣ Св. Войцѣха (10/23 апрѣля), привозъ на 7 тыс. руб., прод. на 6.300 руб.; послѣ Св. Іакова (12/25 іюля), привозъ на 7 тыс. руб., прод. на 4.800 руб.; послѣ Св. Михаила (16/29 сентября), привозъ на 12 тыс. руб., прод. на 9.500 руб.; послѣ дня Всѣхъ Святыхъ 19 октября (1 ноября), привозъ за 14 тыс. руб., прод. на 11.500 руб.; послѣ дня Всѣхъ Святыхъ 19 октября (1 ноября), привозъ на 14 тыс. руб., прод. на 11.500 руб.; послѣ Непорочнаго Зачатія Пресв. Богородицы 25 ноября (8 декабря), привозъ на 10 тыс. руб., прод. на 8.300 руб. Главные предметы торговли: зерновой хлѣбъ, и послѣ 25 числа каждаго мѣсяца домашній скотъ, ремесленныя произведенія и съѣстные припасы.

Базарные дни по вторникамъ и пятницамъ.

Дер. Попово-Костельне (Зегржинская гмина).

По четвергамъ, послѣ 1-го числа каждаго мѣсяца (по старому стилю). Привозъ на каждую среднимъ числомъ 5 тыс. 7 тыс. руб., продажа на 3 тыс.—4 тыс. Главные предметы торговли: рогатый скотъ, лошади, свиньи, одежды, мануфактурные товары, мебель, разные хозяйственные предметы и посуда.

Гор. Пултускъ.

По вторникамъ: послѣ Богоявленія Господня (24 декабря (6 января), привозъ на 45 тыс. руб., прод. на 33 тыс. руб.; послѣ Св. Іосифа (6/19 марта), привозъ на 44 тыс. руб., прод. на 40 тыс. руб.; послѣ Св. Тройцы, привозъ на 33 тыс. руб., прод. на 30 тыс. руб.; послѣ Рождества Пресвятой Богородицы (26 августа/8 сентября), привозъ на 44 тыс. руб. прод. на 40 тыс. руб.; послѣ Св. Ядвиги (2/15 октября), привозъ на 50 тыс. руб., прод. на 45 тыс. руб.; послѣ Св. Елисаветы (6/19 ноября), привозъ на 52 тыс. руб., прод. на 48 тыс. руб. Главные предметы торговли: рогатый скотъ, лошади, зерновой хлѣбъ, съѣстные припасы, домашняя птица, мебель, возы, сани, брички и пр.

Базарные дни по вторникамъ и пятницамъ.

Пос. Сероцкъ (Зегржинская гмина).

Ярмарки по средамъ послѣ 1 числа каждаго мѣсяца (по новому стилю).

Базарные дни по вторникамъ и пятницамъ.

ОБЩЕСТВА и СОЮЗЫ.

Пултуское пожарное изъ охотниковъ общество. Предсѣд. Петръ Ленартовичъ; нач. ком. Стан. Снѣгоцкій, помощн. Ром. Гоголевскій.—Пултуское сельско-хозяйственное общество. Предс. Карлъ Гняздовскій.—Сельско-хозяйственное общество взаимной помощи. Предсѣд. Сиг. Шанявскій.—Отд. Варшавскаго сельско-хозяйственнаго коммерческаго общ. Управл. Владсл. Иверіякевичъ.—Ссудная касса Пултускихъ промышленниковъ. Предсѣд. Леонъ Галчинскій. — Второе Пултуское ссудо-сберегательное товарищество. Предс. Хацкель Таубъ.—Общество ссудо-сберегательной кассы. Предс. Алдръ Свѣрчевскій.—Похоронная касса. Предс. Людв. Жміевскій.

Насельское пожарное изъ охотниковъ общество. Предсѣд. Феликсъ Росцишевскій; нач. ком. Юзефъ Венцковскій, пом. его Викт. Конст. Залевскій.

Бинницкое пожарное изъ охотниковъ общество. Предсѣд. Даміанъ Гняздовскій; нач. ком. Ст. Хриневичъ, пом. его Фр. Ялмужна. Гонсіоровское отдѣленіе сельско-хозяйственное общества. Предс. Марк. Танскій.

Вышковское пожарное изъ охотниковъ общество. Предс. Каз. Пуцята; начальникъ команды Діонисъ Вастковскій; пом. его Ст. Верницкій.

Стржегоцинское общ. потребителей „Пржебой“. Предсѣд. Петръ Скорошевскій.

Заторскій сельско-хозяйственный кружокъ. Предсѣд., кс. францъ Кулиговскій.

Сероцкое пожарное изъ охотниковъ общество. Предсѣд., Іос. Ясіобендзкій; нач. ком. Янъ Домбковскій; пом. его Юліанъ Закржевскій.—Сероцкое общество потребителей „Выгода“. Предс. Стансл. Стржалковскій. Воля-Келпинскій сельско-хозяйственный кружокъ. Предс. Янъ Каваловскій.—Попово-Косцельное общество потребителей. Предс. Іосифъ Беднарчикъ.

Кацицкое пожарное изъ охотниковъ общество. Предсѣд., Юзефъ Надзыковскій; нач. ком. Стан. Дептула; пом. его Вл. Дептула.

РАДИМИНСКІЙ УѢЗДЪ.

Радиминское Уѣздное Управленіе.

(Г. Радиминъ, почт., тел. и жел.-дор. ст. Марковск. подъѣздн. пути на мѣстѣ).

Начальникъ уѣзда, кс. Баронъ Борисъ Алдр. **Нолькенъ**; помощники его: по полицейскимъ дѣламъ (онъ-же начальн. земск. стражи), капит. Леонидъ Петр. **Марковъ**; по администр.-хозяйств. дѣламъ, нс. Владим. Ив. **Васильевъ**; дѣлопроизв.: по полиц. дѣл. кр. Стан. Ив. **Маршалъ**; по городскимъ дѣл., нч. Ос. Демьян. **Цесельчукъ**; по фин. дѣл., нч. Мат. Домин. **Ясинскій**; секретарь, нч. Ром. Петр. **Рокицкій**; секвестраторъ, кскр. Каз. Каз. **Целинскій**; архив.-журн. и экспед. Ив. Стан. **Гурскій**; чиновники для письма: Милк. Іоган. **Кольмейстеръ**, Іос. Андр. **Расинскій**; уѣздн. инжен.-архитект., кс. Влад. Сигизм. **Павловскій**; уѣздн. врачъ, кс. Евг. Людв. **Клецъ**; уѣздный ветеринаръ, Мих. Ив. **Довнаровичъ**; дорожный кондукторъ, Эд. Ян. **Гельбингъ**; уѣздный фельдшеръ, Викент. Ив. **Крубскій**; ветерин. фельдш., Эдуардъ Янов. **Ябсъ**.

Радиминское уѣздное по воинской повинности присутствіе.

Предсѣдатель — начальникъ уѣзда; члены по должности: комиссаръ по крестьянскимъ дѣламъ и начальникъ земской стражи; членъ по выборамъ Генр. Алдр. **Войцеховскій**; (фольв. Воломинъ); зав. дѣлопроизв. Стан. Ив. **Маршалъ**.

Комиссаръ по крестьянскимъ дѣламъ.

Радиминскаго уѣзда, сс. Ив. Прох. **Логиновъ**; письмов., нс. Флор. Авг. **Шмурло**; штат. землем., Ос. Франц. **Вышемирскій**.

Страховой оцѣнщикъ Радиминскаго уѣзда.

Страховой оцѣнщикъ II разр., гс. Алдр. Серг. **Щегловъ**; помощн. его, нч. Ив. Викент. **Богушевскій**; письмов., гс. Никл. Петров. **Семеновъ**.

Жандармское управленіе Варшавскаго, Новоминскаго и Радиминскаго уѣздовъ.

Начальникъ упр. ротм. Никл. Всев. **Кетовъ** (г. Варшава).

Магистратъ гор. Радимина.

Бургомистръ, ттс. Ив. Ант. **Бабинскій**; кассиръ, гс. Сиг. Павл. **Качинскій**; секретарь, нч. Вацл. Влад. **Вечорковскій**; городск. секвестр., нч. Мих. Войц. **Ницманъ**; лавники: Янъ Том. **Зміевскій**, Карлъ Ян. **Зміевскій** и Пав. Мац. **Лисецкій**, Янъ Юзеф. **Дерляцкій**.

Радиминскій божничный дозоръ: раввинъ, Нахм. Шмул. **Высокинскій**; члены: Ш. И. **Іонишъ**; Алт. Дав. **Бергманъ** и З. Ш. **Каминскій**.

Гминныя Управленія.

Забродзкая гмина (сел. Забродзе, п.-т. и жел.-дор. ст. Тлущъ, Сѣв.-Зап. жел. дор.—8 в.). Войтъ, Флор. Ант. **Домбровскій**; кандидатъ, Стан. Юзеф. **Якубовскій**; писарь, Стан. Ант. **Блонскій**.

Забродзкая ссудо-сберегательная касса. Предсѣд., Флор. Ант. **Домбровскій**; кассиръ, Стан. Юзеф. **Якубовскій**; членъ, Яковъ Блаж. **Голембіовскій**.

Каменчиковская гмина (п. Каменчикъ, п.-т. и ж.-д. ст. Вышковъ, Сѣв.-Зап. ж. д.—5 в.). Войтъ, Марцинъ Войх. **Цяходовскій**; кандидатъ, Янъ Ант. **Садковскій**; писарь, Влад. Мих. **Забѣльскій**.

Каменчиковская ссудо-сберегательная касса. Предсѣд., Янъ Петр. **Поцентый**; кассиръ, Стан. Том. **Онышко**; членъ, Фр. Андр. **Шишко**.

Клембовская гмина (сел. Клембовъ, п.-т. и ж.-д. ст. Радиминъ—10 в.). Войтъ, Ант. Мат. **Андрышакъ**; кандидатъ, Ст. Янов. **Гавронъ**; писарь, Стан. Лук. **Пекотъ**.

Клембовская ссудо-сберегательная касса. Кассиръ, Влад. Войц. **Яржембскій**; членъ, Алдр. Март. **Костржева**.

Малопольская гмина (сел. Домбрувка, п.-т. и ж.-д. ст. Радиминъ—10 в.). Войтъ, Ант. Карл. **Щепанскій**; кандидатъ, Ст. Людв. **Банасякъ**; писарь, Стеф. Каз. **Чайковскій**.

Малопольская ссудо-сберегательная касса. Предсѣд., Стан. **Бальцеръ**; кассиръ, Осипъ Ян. **Лазинскій**; членъ, Фр. Люд. **Банасякъ**.

Мендзылѣсская гмина (сел. Мендзылѣсь, п.-т. и ж.-д. ст. Тлущъ, Сѣв.-Зап. ж. д.—8 в.). Войтъ, Петръ Фр. **Костржева**; кандидатъ, Стан. Ян. **Розбицкій**; писарь, Людв. Влад. **Висневскій**.

Мендзылѣсская ссудо-сберегательная касса. Предс., Петръ Фр. **Костржева**; кассиръ, Іос. Себаст. **Гайцы**; членъ, Фр. Фр. **Собчакъ**.

Радиминская гмина (сел. Віоска-Радиминская, п.-т. и ж.-д. ст. Радиминъ—1 в.). Войтъ, Карлъ Стан. **Студзинскій**; кандидатъ, Петръ Ив. **Лупинскій**; писарь, Алдр. Ксав. **Милевскій**.

Радиминская ссудо-сберегательная касса. Предсѣд., Юз. Франц. **Избицкій**; кассиръ, Янъ Ян. **Флюксъ**; членъ, Петръ Ив. **Лупинскій**.

Ренчайская гмина (село Ренчае-Нѣмецкое, п.-т. и ж.-д. ст. Воломинъ, Сѣв.-Зап. ж. д.—8 в.). Войтъ, Петръ Фил. **Щесный**; кандидатъ, Стан. **Кельчикъ**; писарь, Влад. Янов. **Граповъ**.

Ренчайская ссудо-сберегательная касса. Предсѣд., Петръ Фил. **Щесный**; кассиръ, Фр. Войц. **Рудникъ**; членъ, Андр. Дим. **Кельикъ**.

Воломинскій божничный дозоръ. Раввинъ, Вульфъ Менд. **Бергазинъ**; члены: Сруль Хаим. **Котъ**, Хаимъ Юдк. **Мельденбергъ** и Изр. **Горфинкель**.

Рудзенковская гмина (сел. Добре, п.-т. и ж.-д. ст. Новоминскъ—18 в.). Войтъ, Адольфъ Петр. **Полавскій**; канд., Фр. Щеп. **Косаковскій**; писарь, Генр. Викт. **Гржегоржевскій**.

Рудзенковская ссудо-сберегательная касса. Предс., Адольфъ Петр. **Полавскій**; кассиръ, Петръ Янъ **Сайногъ**; членъ, Петръ Яновъ **Вронка**.

Страхувская гмина (сел. Страхувка, п.-т. и ж.-д. ст. Лоховъ, Сѣдл. губ., Сѣв.-Зап. ж. д.—12 в.). Войтъ, Брон. Войц. **Вуйцикъ**; канд., Конст. Юзеф. **Барциковскій**; писарь, Іосифъ Андр. **Расинскій**.

Страхувская ссудо-сберегательная касса. Предсѣд., Брон. Войц. **Вуйцикъ**; кассиръ, Игн. Лавр. **Стріекъ**; членъ, Конст. Юзеф. **Барциковскій**.

Ядовская гмина (пос. Ядовъ, п.-т. и ж.-д. ст. Лоховъ, Сѣдл. губ. Сѣв.-Зап. ж. д.). Войтъ, Стан. Войц. **Вержбицкій**; канд., Стан. Осип. **Рысява**; писарь, Влад. Теоф. **Ольшевскій**.

Ядовская гм. ссудо-сберегательная касса. Предсѣд., Стан. Юз. **Рысява**; касс., Юз. Мих. **Кокошка**; членъ Янъ Петр. **Арчевскій**.

Ядовская пос. ссудо-сберег. касса. Предсѣд., Ант. Том. **Држевецкій**; касс., Петръ Карл. **Гузиковскій**; чл., Абр. Дав. **Фигляржъ**.

Ядовскій божничный дозоръ. Рав. И. Х. **Леманович**ъ; чл.: Аронъ Менд. **Гранке**, Цемехъ Менд. **Дименmанъ**, Рахм. Гилевъ **Правда**.

Почтово-телеграфныя конторы и отдѣленія.

Радиминское почтово-телеграфное отдѣленіе. Нач. отд., кскр. Берн. Захар. **Карпинскій**; надсм., нч. Леонъ Маріан. **Новаковскій**; почт.-тел. чин., Пел. Петр. **Соболева**.

Тлущское почтовое отдѣленіе. Нач. отд., нч. Фад. Викент. **Пивницкій**; почт.-тел. чинов., нч. Вик. Янов. **Расевичъ**.

Воломинское почтово-телеграфное отдѣленіе. Нач. отд., нч. Алдръ Алдр. **Войцѣховскій**; почт.-тел. чиновникъ, нч. Янъ Вик. **Яблонскій**.

МИНИСТЕРСТВО ТОРГОВЛИ И ПРОМЫШЛЕННОСТИ.

Фабричный инспекторъ по общему и техническому надзору, инж.-техн., сс. Фед. Лук. **Школдинъ** (г. Варшава, Пенкн. 68, принимаетъ по понедѣльникамъ съ 10 до 2 ч. дня).

МИНИСТЕРСТВО ФИНАНСОВЪ.

Податной инспекторъ Новоминско-Радиминскаго участка, сс. Андр. Андр. **Плющъ** (г. Новоминскъ).

Радиминское уѣздное казначейство.

Казначей, нс. Зосима Петр. **Дашкевичъ**; старшій бухг., нч. Ст. Франц. **Гарбульскій**; бухг. 1-го разр., нч. Конст. Ильичъ **Крыловъ**.

Варшавско-Сѣдлецкое акцизное управленіе.

7 участокъ, 5 округа. Помощникъ надзир., нс. Мод. Вит. **Лонгиновъ** (г. Варшава). Въ районъ участка входятъ: г. Радиминъ, п.: Каменчикъ и Ядовъ и гмины: Клембовъ, Забродзе, Каменчикъ, Страхувка, Малополе, Ядовъ, Ренчае и Мендзылѣсь, Радиминскаго уѣзда; п. Вышковъ и гмина Вышковъ, Пултускаго уѣзда и гмина Брудно, Варшавскаго уѣзда.

МИНИСТЕРСТВО ЮСТИЦІИ.

Тов. прокурора Варшавскаго окружнаго суда 11 уч. ттс. Евг. Ник. **Юхновскій II** (г. Варшава); судебный слѣдов. по Ра-

диминскому уѣзду, кскр. Феод. Яков. **Герасимовъ** (г. Радиминъ). Районъ: весь Радиминскій уѣздъ и гм. Непорентъ, Варшавскаго уѣзда. Судебный приставъ Варшавскаго окружнаго суда VI уч. ттс. Каликстъ Владсл. **Горскій** (г. Новоминскъ).

Съѣздъ мировыхъ судей 1-го округа Варшавской губерніи.

(См. стр. 73).

Мировой судья гор. Радимина, нс. Никл. Конст. **Теодоровичъ** (г. Варшава), нотаріусъ при ипотечн. канц. мир. суд. гор. Радимина, нс. Бруно Стан. **Корниловичъ** (г. Радиминъ), секретарь уѣзднаго ипотечнаго отдѣленія Здзисл. Ипполит. **Багневскій** (г. Радиминъ), судебный прист. по Радиминскому уѣзду Степ. Каз. **Пренжина** (г. Радиминъ).

Гминные суды Радиминскаго уѣзда.

1-го округа (г. Радиминъ, п.-т. ст. на мѣстѣ). Гминный судья, Стеф. Эдуар. **Локуціевскій**; лавники: Влад. **Соколовскій**, Іоах. **Пахульскій**, Петръ **Бялекъ**; писарь суда, Густ. Лавр. **Господарчикъ**.

2 округа (п. Ядовъ, п. ст. Лоховъ—8 в.). Гминный судья, Стан. Іос. **Бржескій**; лавники: Вл. **Фальковскій**, Янъ **Бонисъ**, Андр. **Калиновскій**; писарь суда, Ад. Петр. **Блихаржъ**.

3 округа (д. Мендзылѣсь, почт. ст. Тлущъ—8 в.). Гмин. судья, Люд. Роб. **Прушевскій**; лавники: Юз. **Хойнацкій**, Вик. Тад. **Пулятыцкій**, Мих. Мар. **Дуткевичъ**; писарь суда, Стеф. Генр. **Любосевичъ**.

ВОЕННОЕ ВѢДОМСТВО.

Воинскій начальникъ Новоминскаго и Радиминскаго уѣздовъ, пдплк. Петръ Ив. **Львовъ** (г. Новоминскъ).

МИНИСТЕРСТВО НАРОДНАГО ПРОСВѢЩЕНІЯ.

Начальныя училища:

Гор.: Радиминское муж., — учитель **Буртатовскій**; жен. — **Преображенская**. Гминныя и сельскія: Каменчиковское — уч. **Садковскій**; Ядовское—уч. **Возняковскій**; Кукавское одноклассное — уч. **Свѣрчинскій**; Воля-Раштовское — уч. **Медзярскій**; Клембовское — уч. **Домбровскій**; Тлущское — уч. **Харжевскій**; Каролевское—уч. **Садковскій**; Домбровское—уч. **Маржишъ**; Залубицкое—уч. **Пекарскій**; Постолиское—уч. **Погоржельскій**; Віоска-Радиминское—уч. **Герстъ**; Завадское—уч. **Зволинскій**; Цемненское—уч. **Собкевичъ**; Ренчайское—уч. **Барилко**; Оссовское—уч. **Садковскій**; Грабское—уч. **Крашевскій**; Викторин-

ское—уч. **Малиновскій**; Добрское—уч. **Хаинъ**; Пневинское—уч. (вакансія), Страхувское — уч. **Ольшевскій**; Ситненское — уч. (вакансія).

ДУХОВНОЕ ВѢДОМСТВО.

Римско-Католическое духовенство. Радиминскій деканатъ. Настоятели приходовъ: Добре—**Смолинскій**, Домбровка—**Деплевскій**; Каменчикъ—**Новосельскій**; Клембовъ — **Домбровскій**; Кобылка—**Заганьчикъ**; Неговъ—**Келдушицъ**, Пневникъ—**Яськевичъ**; Постолиска—**Коссовскій**; Радиминъ—**Кобылинскій** (деканъ); Сулеевъ—**Зиминскій**, Цыговъ—**Садовскій**; Ядовъ—**Ожарекъ**.

Протестантское духовенство. Радиминскій еванг.-аугсб. приходъ. Пасторъ Отто **Эрнстъ** (г. Новый-Дворъ, Варш. у.).

Больницы и пріюты.

Клембовскій домъ призрѣнія; попеч. и завѣд., войтъ гм. Клембовъ, Ант. **Ендришинъ**. Помѣщеніе разсчитано на 8 ч.

Радиминскій дневной дѣтскій пріютъ. Попеч. Ридиминскій уѣздный врачъ **Клецъ**; завѣд. правленіе Радиминскаго ссудосберег. товарищества. Помѣщеніе разсчитано на 50 чел.

Ядовскій дѣтскій дневной пріютъ. Попеч. и зав. пріютомъ гр. Здзисл. **Замойскій**. Помѣщеніе разсчитано на 40 чел.

Вольнопрактикующіе врачи, ветеринары и фельдшера.

Ст. **Чаплицкій** (д. Воломинъ); Люд. **Висневскій** (п. Ядовъ).

Фельдшера: Болесл. **Смоленскій**, Осипъ **Стрійчакъ** (оба Тлущъ); **Динкеровскій** и **Эделистъ** (дер. Воломинъ).

А п т е к и.

Гор. Радиминъ—влад. **Бихнеръ**; *дер. Тлущъ*—влад. **Бѣганскій**; *дер. Воломинъ*—влад. **Шипровскій**.

ЧАСТНОВЛАДѢЛЬЧЕСКІЯ ИМѢНІЯ.

Забродзская гмина.

Гржегоржево, вл. Піонтковскій, (п.-т. Тлущъ—8 в.).
Дембинки, вл. кн. Воронецкій, (п.-т. Тлущъ—4 в.).
Неговъ, вл. Юз. Орловская, (п.-т. Тлущъ—9 в.).
Осовщизна, вл. Некражь, (п.-т. Тлущъ—5 в.).
Розалинъ, вл. Мих. Семирадзкій, (п.-т. Лоховъ—5 в.).
Свиніотопъ, вл. Гринбаумъ, (п.-т. Лоховъ—5 в.).

Клембовская гмина.

Борки, вл. Кунцъ, (п.-т. Тлущъ—1 в.).
Вулька-Козловская, вл. н-ки Прушевскаго, (п.-т. Тлущъ—3 в.).
Клембовъ, вл. Клемчевская, (п.-т. Тлущъ—7 в.).
Тлущъ, аренд. Розмѣрскій, (п.-т. на мѣстѣ).
Ясенца, вл. Витовскій, (п.-т. Тлущъ—2 в.).
Воля-Раштовская, вл. Млоцкій, (п.-т. Тлущъ—7 в.).

Малопольская гмина.

Божа-Воля, вл. Руцинскій, (п.-т. Радиминъ—10 в.).
Вулька-Слупская, вл. Урбанякъ, (п.-т. Радиминъ—12 в.).
Гузоватка, вл. Стріекъ, (п.-т. Радиминъ—5 в.).
Дзеншевъ, вл. Доманскій, (п.-т. Радиминъ—12 в.).
Залубице, вл. Рубецъ, (п.-т. Радиминъ—10 в.).
Сленжаны, вл. Яворскій, (п.-т. Радиминъ—13 в.).
Чарновъ, вл. Зынгеръ, (п.-т. Радиминъ—13 в.).
Якторы, вл. Еленевскій, (п.-т. Радиминъ—5 в,).

Мендзылѣсская гмина.

Вулька-Домбровецкая, вл. Пуцятыцкій, (п.-т. Тлущъ—11 в.).
Кобель, аренд. Бржезинскій, (п.-т. Тлущъ—7 в.).
Міонсе, вл-ца М. Симоновичъ, (п.-т. Тлущъ—4 в.).
Мокравесь, вл. Молинскій, (п.-т. Тлущъ—5 в.).
Рудники, вл. Гунденляхъ, (п.-т. Тлущъ—12 в.).
Тадеушевъ, вл. Госцинскій, (п.-т. Тлущъ—12 в.).
Улясекъ, вл. Бабчинскій, (п.-т. Тлущъ—4 в.).
Фюкалы, вл. Стржешковскій, (п.-т. Тлущъ—3 в.).
Хрженсне, вл-ца Карская, (п.-т. Тлущъ—4 в.).
Циховъ, вл. Крашевскій, (п.-т. Тлущъ—14 в.).

Радиминская гмина.

Александровъ, вл. Боцько, (п.-т. Радиминъ—3 в.).
Кобылка, вл. Орсагъ, (п.-т. Воломинъ—3 в.).
Слупно, вл. Лихтенштейнъ, (п.-т. Радиминъ—5 в.).
Радиминъ, вл. Диксонъ, (п.-т. ст. на мѣстѣ).

Ренчайская гмина.

Воломинъ, вл. Войцѣховскій, (п.-т. ст. на мѣстѣ).
Липины, вл. Капровскій, (п.-т. Воломинъ.—2 в.).
Новавесь, вл. Коралькевичъ, (п.-т. Воломинъ—2 в.).
Ренчае-Польске, вл. Реневецкій, (п.-т. Воломинъ—7 в.).
Феликсовъ, вл. Брушевскій, (п.-т. Воломинъ—10 в.).

Рудзенковская гмина.

Кобылянка, вл. Чарновскій, (п.-т. Новоминскъ—21 в.).
Новавесь, вл. н-ки Абчинскаго, (п.-т. Новоминскъ—23 в.).
Порембы-лѣсне, вл. Лещинскій, (п.-т. Новоминскъ—15 в.).
Рубно, вл. Л. Врублевская, (п.-т. Новоминскъ—16 в.).
Рудзенко, вл. Луневскій, (п.-т. Новоминскъ—16 в.).
Мленцинъ и Уяздовъ, вл. Блоцишевскій, (п.-т. Новоминскъ—12 в.).
Грабово, вл. Грабовскій, (п.-т. Новоминскъ—20 в.).

Страхувская гмина.

Вуювки, вл. Кендзерскій, (п.-т. Лоховъ—12 в.).
Рувне-Гуры, вл. гр. Замойскій, (п.-т. Лоховъ—12 в.).
Черникъ, вл. кн. Воронецкій, (п.-т. Лоховъ—15 в.).
Пивки, вл. Годлевскій, (п.-т. Лоховъ— 8 в.).
Радошинъ, вл. Гржегоржевскій, (п.-т. Лоховъ—18 в.).
Ячевекъ, аренд. Дашкевичъ, (п.-т. Лоховъ—19 в.).

Ядовская гмина.

Борки, вл. Энгельбрехтъ, (п.-т. Лоховъ—9 в.).
Дзержановъ, вл. гр. Замойскій, (п.-т. Лоховъ—9 в.).
Завишинъ, вл. гр. Замойскій, (п.-т. Лоховъ—5 в.).
Новинки, вл. гр. Замойскій, (п.-т. Лоховъ—12 в.).
Шевница, вл. гр. Замойскій, (п.-т. Лоховъ—9 в.).
Ядовъ, вл. гр. Замойскій, (п.-т. Лоховъ—8 в.).
Подленжъ, вл. Костржембскій, (п.-т. Лоховъ—9 в.).
Погоржелецъ, вл. Резнеръ, (п.-т. Лоховъ—5 в.).

ФАБРИКИ и ЗАВОДЫ.

Винокуреніе и очистка спирта.

Ядовская гмина, д. Шевница, (п.-т. Лоховъ — 9 в.), влад. гр. Замойскій, год. об. 75,000 р., раб. 6.

Рудзенковская гмина, д. Рудзенко, (п.-т. Новоминскъ — 16 в.), вл. Луневскій, год. об. 75.000 р., раб. 6.

Кирпичъ.

Радиминская гмина, ус. Вавржина, (п.-т. Радиминъ—3 в.), вл. Кроненбергъ, год. об. 50.000 р., раб. 40.

Радиминская гмина, д. Кобылка, (п.-т. Воломинъ — 3 в.). вл. Леви, год. об. 50.000 р., раб. 50.

Радиминская гмина, д. Надаржинъ, (п.-т. Воломинъ—3 в.), вл. Гинсбергъ, год. об. 75.000 р., раб. 65.

Радиминская гмина, д. Віоска - Радиминская, (п.-т. Радиминъ—1 в.), вл. Венцекъ, год. об. 60.000 р., раб. 50.

Радиминская гмина, д. Віоска - Радиминская, (п.-т. Радиминъ—1 в.), вл. Котковскій, год. об. 50.000 р., раб. 40.

Ядовская гмина, д. Новинки, (п.-т. Лоховъ—12 в.), влад. гр. Замойскій, год. об. 10.000 р., раб. 7.

Кожевенные заводы.

Забродзская гмина, д. Лятошекъ, (п.-т. Вышковъ — 2 в.), вл. Крамаловскій, год. об. 6.000 р., раб. 4.

Ренчайская гмина, д. Воломинъ, (п.-т. на мѣстѣ), влад. Цытовскій, год. об. 5.000 р., раб. 8.

Кровати желѣзныя.

Ренчайская гмина, д. Воломинъ, (п.-т. на мѣстѣ), вл. Перникаржъ, год. об. 100.000 р., раб. 65.

Мельницы.

Забродзская гмина, д. Скушевъ, (п.-т. Вышковъ — 3 в.), влад. братья Ковальчики, год. об. 30.000 р., раб. 6 (газовая).

Мендзылѣсская гмина, д. Турже (п.-т. Тлущъ—14 в. С.-З. ж. д.), вл. Гарлинскій, год. об. 4.000 р., раб. 2 (водяная).

Радиминская гмина, д. Сибекъ (п.-т. Радиминъ—10 в.), влад. Слупецкій год. об. 5.000 р., раб. 1.

Ренчайская гмина, д. Лясковизна (п.-т. Воломинъ—8 в.), вл. Витовскій, год. об. 8.000 р., раб. 1. (Водяная).

Ренчайская гмина, д. Вильковизна (п.-т. Воломинъ—8 в.), вл. Рацъ, год. об. 5.000 р., раб. 1. (Водяная).

Ренчайская гмина, д. Грабе (п.-т. Воломинъ—5 в.), влад. Войдына, год. об. 30.000 р., раб. 1. (Вѣтряная).

Ренчайская гмина, д. Оссово (п.-т. Воломинъ—3 в.), влад. Выржиковскій, год. об. 3.500 р., раб. 1. (Вѣтряная).

Ренчайская гмина, д. Геленовъ (п.-т. Воломинъ—3 вер.), вл. Войдына, год. об. 3.000 р., раб. 1. (Вѣтряная).

Рудзенковская гмина, д. Олдаковизна (п.-т. Новоминскъ—14 в.), вл. Шульцъ, год. об. 25.000 р., раб. 4. (Водяная).

Рудзенковская гмина, д. Осенщизна (п.-т. Новоминскъ—14 в.), вл. Лещинскій, год. об. 10.000 р., раб. 2. (Водяная).

Рудзенковская гмина, д. Раковецъ (п.-т Новоминскъ—12 в.), вл. Червинская, год. об. 5.000 р., раб. 2. (Водяная).

Рудзенковская гмина, д. Макувецъ-Дужій (п.-т. Новоминскъ—18 в.), влад. Морнвартъ, год. об. 10.000 р., рабоч. 2. (Водяная).

Рудзенковская гмина, д. Макувецъ-Малый (п.-т. Новоминскъ — 17 в.), влад. Викт. и Ант. Піотровскіе, год. обор. 10.000 р., рабоч. 3. (Водяная).

Рудзенковская гмина, д. Уяздовъ (п.-т. Новоминскъ—12 в.), вл. Блоцишевскій, год. об. 5.000 р., раб. 2. (Вѣтряная).

Рудзенковская гмина, д. Виснювка (п.-т. Новоминскъ—12 в.), вл. Хростовскій, год. об. 2.000 р., раб. 1. (Вѣтряная).

Рудзенковская гмина, д. Добре-Нове (п.-т. ст. Новоминскъ—18 в.), влад. Малиновскій, год. об. 5.000 р., рабоч. 2. (Вѣтряная).

Ядовская гмина, п. Ядовъ (п.-т. Лоховъ—8 в.), вл. Шишко, год. об. 150.000 р., раб. 6. (Газовая).

Пивоваренные заводы.

Малопольская гмина, д. Слежаны (п.-т. Радиминъ—13 в.), вл. Яворскій. год. об. 19.000 р., раб. 7.

Радиминская гмина, д. Віоска-Радиминская (п.-т. Радиминъ—1 в.), вл. Радзиминскій, год. об. 84.822 р., раб. 15.

ЯРМАРКИ И БАЗАРНЫЕ ДНИ.

Гор. Радиминъ.

По средамъ: по нов. ст.: послѣ Св. Дороды; 2) послѣ Св. Іоахима; 3) послѣ Св. Януаріуша; 4) послѣ Успенія Пресв. Богородицы; 5) послѣ Св. Ремигіуша; 6) послѣ Безпорочнаго Зачатія Пресвятой Богородицы. Главные предметы торговли зерновой хлѣбъ и скотъ. Ярмарочный оборотъ 25 тыс. руб.

Базарные дни по средамъ.

Пос. Ядовъ.

По понедѣльникамъ: 1) послѣ Богоявл. Госп.; 2) послѣ Св. Гелены; 3) послѣ Св. Станислава; 4) послѣ Св. Іосифа Калясантаго; 5) послѣ Рождества Пресвятой Богородицы; 6) послѣ Св. Карла Боромея. Главные предметы торговли зерновой хлѣбъ и скотъ. Ярмарочный оборотъ 20.000 руб.

ОБЩЕСТВА и СОЮЗЫ.

Радиминское пожарное изъ охотниковъ общество. Предс. Витольдъ Корчиловичъ; нач. ком. Іос. Бихнеръ; помощ. его: Том. Горта и Сиг. Качинскій. — Радиминское общественное собраніе (клубъ). Предс. Баронъ Бор. Алекс. Нолькенъ.

Клембовское пожарное изъ охотниковъ общество. Предс. Андр. Войдына; нач. ком. Янъ Войдына; помощ. его Болеславъ Косковскій.

Викторинское пожарное изъ охотниковъ общество. Предс. Генр. Войцѣховскій; нач. ком. Стеф. Ржондковскій; помощ. его: Стан. Гаевскій и Вацл. Розе.

Ядовское пожарное изъ охотниковъ общество. Предсѣд. Леон. Пржедпелскій; нач. ком. Вильг. Энгельбрехтъ; пом. его Стан. Возняковскій.

Липчинское пожарное изъ охотниковъ общество. Предс. Влад. Бленкъ; нач. ком. Стан. Войдына; помощникъ его Петръ Падамчикъ.

Сельско-хоз. кружокъ „Впередъ“ въ предѣлахъ гмины Клембовъ. Предс. Генд. Барыльскій.

Сельско-хозяйственный кружокъ „Снопъ“ въ предѣлахъ прихода Радимина. Предс. кс. Ал. Кобылинскій.

Сельско-хозяйственный кружокъ „Клембовскаго прихода“. Предс. кс. Яковъ Домбровскій.

Сельско-хозяйственный кружокъ им. Сташица, въ дер. Ситне, гм. Ядовъ. Предс. Стан. Рысява.

Сельско-хозяйственный кружокъ им. Сташица, въ дер. Неговъ, гм. Забродзе. Предс. Стан. Вильчинскій.

Сельско-хозяйственный кружокъ им. Сташица, въ дер. Борки, гм. Ядовъ. Предс. Андр. Калиновскій.

Сельско-хозяйственный кружокъ им. Сташица, въ дер. Мокравесь. Предс. Людвикъ Расинскій.

Сельско-хоз. кружокъ имени Сташица, въ дер. Клембовъ. Предс. Янъ Войдына.

Сельско-хозяйств. кружокъ им. Сташица, въ дер. Лысобыки, им. Мендзылѣсь. Предс. Янъ Грошекъ.

Постолискій приход. католич. союзъ. Предс. кс. Вацлавъ Косковскій.

Ядовскій прих. кат. союзъ. Предс. гр. Здзис. Замойскій.

Кобылковскій прих. кат. союзъ. Предс. кс. Ант. Заганчикъ.

Общество вспомоществованія евреямъ, шествующихъ въ Іерусалимъ. Предс. Іовель Вагмейстеръ.

Сельско-хозяйст. товарищество въ дер. Рудзенко. Предс. Ант. Луневскій.

Отдѣленіе общества пособія больнымъ евреямъ п. н., „Линасъ Гецедекъ“ въ Воломинѣ. Предс. Израель Вайсбремъ.

СКЕРНЕВИЦКІЙ УѢЗДЪ.

Скерневицкое Уѣздное Управленіе.

Начальникъ уѣзда, кс. Викен. Влад. **Святловскій**; помощники его; по воен.-полиц. дѣламъ (онъ-же начальн. земск. стр.), кап. Ник. Вас. **Ползиковъ**; по адм.-хоз. дѣл., ттс. Брон. Осип. **Петковскій**; дѣлопроизводители: по полиц. дѣл., ттс. Сиг. Март. **Мержеіовскій**; по город. дѣл., ттс. Викент. Ахилес. **Залѣскій**. по финанс. дѣл., гс. Меч. Конст. **Станкевичъ**; секр., нч. Вацл. Валент. **Высоцкій**; секвестраторъ, кр. Ѳеодоръ Ал-ѣев. **Кирко**; архив., журн. и экспедит., нч. Вас. Мих. **Дроздъ**; уѣздный врачъ, кс. Каз. Ив. **Красускій**; уѣзд. инженеръ-архит., нс. Викт. Октав. **Янишевскій**; ветерин. врачъ, Владсл. Милост. **Рекнеръ**; фельдшеръ, нч. Цалеръ Абр. **Дайчеръ**; шосс. кондукт., Казим. Ив. **Ковальскій**.

Скерневицкое уѣздное по воинской повинности присутствіе.

Предсѣдатель—начальн. уѣзда; члены по должности: комиссаръ по крестьянскимъ дѣламъ и начальн. земской стражи; члены по выборамъ: Вик. Іос. **Климкевичъ** (дер. Долецкъ); Фел. Фел. **Гродзинскій** (д. Домбровицы); завѣд. дѣлопроизвод., гс. Меч. Конст. **Станкевичъ**.

Скерневицкій уѣздный Совѣтъ Общественнаго Призрѣнія.

Предсѣдатель—Начальникъ уѣзда; члены по должности—помощникъ н-ка уѣзда по адм. д. и уѣздный врачъ; члены по выборамъ: попечитель Ант. Ив. **Гурскій** (д. Воля-Пенкошев.); нотаріусъ Вацл. Осип. **Гурскій** (Скерневицы); членъ Георг. **Островскій** (им. Дембова-Гура); членъ - дѣлопроизводитель и кассиръ, Ѳеод. Ал-ѣев. **Кирко**.

Коммисаръ по крестьянскимъ дѣламъ.

Скерневицкаго и Блонскаго уѣздовъ, ка. Бор. Евг. **Кони**; письмовод., кс. Вас. Вас. **Петровъ** (г. Скерневицы).

Страховой оцѣнщикъ Скерневицкаго уѣзда.

Страховой оцѣнщикъ II разр., гс. Максимил. Іос. **Сосинскій**; пом. его (вакансія); письмовод. гс. Стансл. Ив. **Кухарскій**.

Жандармское Управленіе Ловичскаго, Сохачевскаго, Скерневицкаго и Кутновскаго уѣздовъ.

Начальникъ упр. пдплк. Дмитр. Ив. **Жилинъ** (г. Ловичъ).

Магистратъ гор. Скерневицъ.

(Поч.-тел. и жел.-дор. ст. на мѣстѣ).

Бургомистръ, ттс. Меч. Ос. **Гардзинскій**; кассиръ, кр. Людов. Карл. **Рызинскій**; секретарь, кр. Ос. Ив. **Карвовскій**; канц. чин., нч. Ѳома Мих. **Кржижановскій**; городской врачъ, нс. Андр. Мих. **Свѣцяновскій**; городской фельдш., Авг. Авг. **Гелле**; лавники: Францъ Петр. **Шадковскій**; Мих. Ѳом. **Сулковскій**; члены кварт. депут.: Янъ Ѳад. **Гржечинскій**; Ос. Игн. **Сераевскій**; Мош. Лейб. **Вентляндъ**; Игн. Влад. **Ольчаковскій**.

Скерневицкій божничный дозоръ. Раввинъ, Шмуль Яков. **Бендеръ**; члены: Хаимъ **Гутманъ**, Мош. Лейб. **Бомбель** и Гершъ **Левковичъ**.

Гминныя управленія.

Глуховская гмина (дер. Глуховъ, п.-т. и ж. д. ст. В.-В. Скерневицы—21 в.). Войтъ, Іос. Ромуальд. **Бѣлинскій**; кандидатъ, Янъ Людв. **Ботуль**; писарь, Теод. Конст. **Корпета**.

Глуховская ссудо-сберегательная касса. Предсѣдатель, Іос. Ромуальд. **Бѣлинскій**; кассиръ, Стан. Томаш. **Голембевскій**; членъ, Іос. **Нитковскій**.

Гржимковицкая гмина (дер. Даньковъ, почт. ст. Бяла, Равск. уѣз.—3 в., тел. и ж. д. ст. Скерневицы—35 в.). Войтъ, Меч. Ад. **Сломковскій**; кандид., Ант. Як. **Мрочкевичъ**; писарь, Райм. Петр. **Зухмантовичъ**.

Гржимковицкая ссудо-сберегательная касса. Предсѣдатель Меч. Ад. **Сломковскій**; кассиръ, Іос. Щеп. **Топольскій**; членъ, Як. Янов. **Блажеевскій**.

Дембово-Гурская гмина (дер. Дембова-Гура, п.-т. и ж. д. ст. Скерневицы—4 в.). Войтъ, Ричардъ **Войтковякъ**; кандидатъ, Вал. Петр. **Ванякъ**; писарь, Теоф. Ант. **Косунь**.

Дембово-Гурская ссудо-сберегательная касса. Предсѣдатель, Пав. Игн. **Бронярекъ**; кассиръ, Юз. Марц. **Кудельскій**; членъ, Ст. Юз. **Кржеминскій**.

Долецкая гмина (дер. Долецкъ, п.-т. и ж. д. ст. Скерневицы—14 в.). Войтъ, Фр. Мар. **Вознякъ**; кандидатъ, Ант. Каз. **Вильчинскій**; писарь, Брон. Руд. **Гаевскій**.

Долецкая ссудо-сберегательная касса. Предсѣдатель, Фр. Мар. **Вознякъ**; кассиръ, Як. Ант. **Гураль**; членъ, Яковъ **Скиба**.

Ковѣсская гмина (дер. Ковѣсы, п.-т. ст. Мщоновъ—11 в., ж. д. ст. Жирардовъ—21 в.). Войтъ, Ром. Петр. **Фиксъ**; кандидатъ, Фел. Стан. **Карвовскій**; писарь, Брон. **Бржезинскій**.

Ковѣсская ссудо-сберегательная касса. Предсѣдатель, Ром. Петр. **Фиксъ**; кассиръ, Янъ Іос. **Салямонъ**; членъ, Янъ Петр. **Липинскій**.

Корабьевицкая гмина (дер. Пуща-Марьянская, п.-т. ст. Скерневицы—14 в., ж. д. ст. Радзивилловъ В.-В.—5 в.). Войтъ, Леонъ Ант. **Колаковскій**; кандидатъ, Юльянъ **Козбялъ**; писарь, Вацл. Стан. **Гурскій**.

Корабьевицкая ссудо-сберегательная касса. Предсѣдатель, Леонъ Антон. **Колаковскій**; кассиръ, Стан. **Годлевскій**; членъ, Антонъ **Вильшинскій**.

Скерневская гмина (д. Скерневка-лѣвая, п.-т. и ж. д. ст. Скерневицы—$2^1/_2$ в.). Войтъ, отст. кр. Игн. Игн. **Махерскій**; кандидатъ, Ром. Ян. **Квасневскій**; писарь, Іос. Ант. **Валевскій**.

Скерневская ссудо-сберегательная касса. Предсѣдатель, отст. кр. Игн. Игн. **Махерскій**; кассиръ, Стан. Вик. **Шамборскій**; членъ, Іос. Іос. **Ноцковскій**.

Слупская гмина (д. Слупя, п.-т. ст. Скерневицы—17 в., ж. д. ст. Плыцьвя, В.-В.—5 в.). Войтъ, Ив. Ант. **Блащикъ**; кандидатъ, Валент. Шим. **Новакъ**, писарь, (вакансія).

Слупская ссудо-сберегательная касса. Предсѣдатель, Ив. Ант. **Блащикъ**; кассиръ, Леонъ Павл. **Павловскій**; членъ, Петръ Валент. **Палыга**.

Почтово-телеграфныя конторы и отдѣленія.

Скерневицкая почтово-телеграфная контора. Начальн., ка. Вас. Вас. **Апащиковъ**; пом. его, ттс. Ив. Ив. **Соколовскій**; чиновники: IV разр.: гс. Ив. Викт. **Нерыхлевскій**; V разр.: нч.: Мар. Ив. **Бржезинская**, Казим. Игн. **Гаевскій**, VI разр.: Ромуальдъ Людов. **Ольсенкевичъ**, Стансл. Петр. **Атановичъ**, Мар. Ос. **Заблоцкая** и Войц. Войц. **Погоновскій**; надсмотрщики низшаго оклада: нч.: Аполлин. Адам. **Зелинскій**, Валентинъ Петр. **Землянскій**.

МИНИСТЕРСТВО ТОРГОВЛИ И ПРОМЫШЛЕННОСТИ.

Фабричный инспекторъ по общему и техническому надзору, инж.-механ. Ив. Никл. **Пастуховъ** (Варшава, Вспульная 66, принимаетъ по вторникамъ съ 10 до 2 ч. дня).

МИНИСТЕРСТВО ФИНАНСОВЪ.

Податной инспекторъ Скерневицко-Блонскаго участка, кс. Конст. Влад. **Владимирскій** (г. Скерневицы); помощникъ его— ттс. Ѳад. Алдр. **Выржиковскій** (г. Варшава).

Скерневицкое уѣздное казначейство.

Казначей, кс. Эдм. Іос. **Вилькевичъ**; старш. бухг., нч. Вацл. Франц. **Ольшевскій**; кассиръ I разр., гс. Вацл. Ант. **Бржезинскій**; бухг. I разр., нч. Владсл. Іос. **Кучковскій**; бухг. II разр.: кр.: Никл. Алдр. **Елкинъ**, Ив. Петр. **Данильчикъ**; счетн. чиновникъ, нч. Петръ Семен. **Кодакъ**.

Варшавско-Сѣдлецкое акцизное управленіе.

2 округъ. Надзират. кс. Мих. Конст. **Кирилловъ** (г. Скерневицы).

1 участокъ, 2 округа. Помощн. надз. ттс. Серг. Никл. **Гертель** (г. Скерневицы).

Въ районъ участка входятъ: г. Скерневицы и гмины: Скерневка и Слупе.

МИНИСТЕРСТВО ИМПЕРАТОРСКАГО ДВОРА.

Управленіе Княжества Ловичскаго.

(Г. Скерневицы).

Управл., Егерм. Высочайшаго Двора, дсс. гр. Владсл. Іосиф. **Вѣлепольскій** (г. Скерневицы); помощникъ его, ка. Джалимъ Исаев. **Збѣловъ**; чиновн. особ. пор.. въ званіи Кам.-Юнк. Высочайшаго Двора, ттс. гр. Альб. Сигизм. **Вѣлепольскій**; дѣлопроизв.: кс. Игн. Алдр. **Хелмонскій**; гс. Стансл. Франц. **Криштофовичъ**; пом. дѣлопроиз., нс. Леон. Алдр. **Бабайловъ**; бухгалтеръ, ка. Чесл. Ив. **Дудзинскій**; завѣд. оброчными статьями, нч. Францъ Максимил, **Пржибыловичъ**; архит. нч. Стан. Игн. **Квѣцинскій**; пом. архит., нч. Меч. Леон. **Биндеръ**; смотр. зд. и клад. Скернев. Дворца, гс. Брон. Владсл. **Федоровичъ**; регистр. и архив., нс. Мих. Мих. **Рознатовскій**; чинов. X кл.

гс. Юліанъ Осип. **Лянгкамеръ**; чинов. XII кл.: кр. Люц. Степ. **Яцковскій**, нч. Викт. Франц. **Пржибыловичъ**, кр. Конст. Федор. **Скурскій** (всѣ г. Скерневицы).

Лѣсная часть. Старш. лѣсничій, сс. Фр. Викт. **Езерскій**; дѣлопроизв. нч. Каз. Франц. **Троха**; пом. дѣлопроизв. ттс. Меч. Владсл. **Саросѣкъ** (всѣ г. Скерневицы).

Скерневицкое лѣсничество.

Лѣснич. кс. Герм. Алдр. **Рощицкій**; письмов., нч. Алдръ Нарциз. **Селицкій**; мл. лѣсничіе: нч. Карлъ Карл. **Немети** (Фазаній дворъ); нс. Люц. Діонис. **Блендовскій** (лѣсн. ус. Стржельна); нс. Каз. Андр. **Садовскій** (лѣсн. ус. Руда); нс. Дамазій Феофил. **Мазуркевичъ** (п. Иловъ, почт. ст. Сохачевъ); завѣд. Скерневицкимъ звѣринцемъ, нч. Влад. Іосиф. **Маевскій** (ус. Звѣринецъ).

МИНИСТЕРСТВО ЮСТИЦІИ.

Товарищъ прокурора Варшавскаго окружнаго суда 10 уч. ка. Ѳеод. Ив. **Верисоцкій** (г. Скерневицы). Судебный слѣдователь Скерневицкаго уѣзда, ка. Бор. Вас. **Функъ** (г. Скерневицы). Судебный приставъ Варшавскаго окружнаго суда III уч. нс. Григ. Ив. **Орловъ** (г. Варшава, Медовая 14).

Съѣздъ мировыхъ судей I-го округа Варшавской губерніи.

(См. стран. 73).

Мир. судья г. Скерневицъ, нс. Григ. Семен. **Боборыкинъ**; нотар. при ипот. канц. мир. суд. г. Скерневицъ ка. Вяч. Осип. **Гурскій**; секретарь уѣздн. ипотечн. отд., гс. Ос. Вик. **Давидъ**; судебн. прис. по Скерн. у. Алдръ Ѳом. **Багинскій** (Скерневицы).

Частные повѣренные: Адамъ Ив. **Михальскій** и прис. пов. **Кончинскій** (оба г. Скерневицы).

Гминные суды Скерневицкаго уѣзда.

1-го округа (г. Скерневицы). Гминный судья, Стан. Пав. **Сендзиковскій**; лавники: Каз. **Михай**, Игн. **Зембинскій**, Мих. **Кравчикъ**; писарь суда, Пав. Войц. **Міонсекъ**.

2-го округа (дер. Паплинъ, почт. ст. Мщоновъ—18 вер.). Гминный судья, Вик. Вацл. **Рафальскій**; лавники: Ант. **Антонякъ**, Бол. **Горбовскій**, Мих. **Лукасевичъ**; писарь суда, Ив. Фом. **Векка**.

ВОЕННОЕ ВѢДОМСТВО.

Воинскій начальникъ Ловичскаго, Сохачевскаго и Скерневицкаго уѣздовъ пдплк. Ѳед. Як. **Субботинъ**, дѣлопр., кскр. Ив. Гавр. **Ермолаевъ** (г. Скерневицы).

31-й пѣхотный Алексопольскій полкъ.

(Городъ Скерневицы).

Командиръ полка—плк. Алекс. Ив. **Лебедевъ**. Ст. шт.-оф. плк. Фед. Георг. **Ивановъ**. Командиры баталіоновъ: 1-го—пдплк.: кн. Дав. Мих. **Вачнадзе**, 2-го Пав. Павл. **Мальцовъ**, 3-го—Фед. Фед. **Бромскій**, 4-го—Ад. Ад. **Сидоровичъ**. Командиры ротъ: кап.: 1-й—Владм. Кирил. **Подобанскій**, 2-й—Григ. Андр. **Шмелевъ**, 3-й—Серг. Пав. **Богословскій**, 4-й—Мих. Ал-ѣев. **Коринскій**. 5-й — Вас. Фед. **Крыловъ**, 6-й — Левъ Фед. **Дорошенко**, 7-й—Георг. Ив. **Сухачевскій**, 8-й—Никл. Алдр. **Патрикъ**, 9-й—Конст. Никл. **Германъ**, 10-й—Ант. Фед. **Малинка**, 11-й—Петръ Алекс. **Соколовъ**, 12-й — Никл. Павл. **Тресковъ**, 13-й — Софр. Семен. **Поляковъ**, 14-й — Ив. Ив. **Звѣрховскій**, 15-й — Дмитр. Ал-ѣев. **Корольковъ**, 16-й —бар. Конст. Алдр. **фонъ-Энгельгардтъ**.

МИНИСТЕРСТВО НАРОДНАГО ПРОСВѢЩЕНІЯ.

Начальныя училища.

Городскія: 1 мужск. Скерневицкое—Іос. **Бѣнякъ**, 2 мужск. —Стан. **Гнидзинскій**, 3 мужск. — Адамъ **Цихошъ**, 1 женск. Скерневицкое—Надежда **Пушина**, 2 женск. —Чесл. **Мержеіовская**. Гминныя и сельскія: Бялининское — Софія **Броцкая**, Высокеницхое—Люція **Мельзацкая**, Глуховское — Владсл. **Марцинякъ**, Козановское—Ив. **Тиде**, Янославицкое — Іос. **Бѣлецкій**, Желязнянское—**Гержкевичъ**, Воля-Пенкошевское—Ст. **Туровскій**, Хойнатское частн. Анна **Висневская**, Старо - Ржендковское—Марія **Бальцеръ**, Кржижанское—Меч. **Радзишевскій**, Михаловское—Юл. **Горинсевичъ**, Пущо-Корабьевицкое—Ив. **Осинскій**, Липценское—Софія **Сверковская**, Годзяновское—Стансл. **Краснодембская**, Мокра-Правское—Зыгм. **Соколъ**, Маковское—Анна **Вояковская**, Самицское — Владсл. **Скаржинскій**, Мѣдневицкое—Андрей **Марцинчакъ**, въ предм. Бѣляны, Скерневское желѣзнодорожное училище—Стансл. **Зеленкевичъ**.

ДУХОВНОЕ ВѢДОМСТВО.

Римско-Католическое духовенство: Скерневицкій деканатъ, настоятели приходовъ: кс.: Бялынинъ—**Галецкій**, Высокеницы — **Сынорадзкій**, Глуховъ—**Щодровскій**, Годзяновъ—**Шпондровскій**, Желязна—**Выржиковскій**, Іерузаль — Брон. **Шмидтъ**, Липцы — Ант. **Дембинскій**, Маковъ — Авг. **Татаржинъ**, Рава-Стара — Фр. **Ижиловскій**, Скерневицы — Владсл. **Жабоклицкій**

(деканъ), Пуща-Маріанская—Юз. **Лагодзинскій**, Слупя—Викент. **Смолинскій**, Хойнаты — Мих. **Пержина**, Янославицы — **Адомайтысъ**.

Маріавитская община: въ дер. Вулька - Іерузальская— наст. кс. Зен. **Сухонскій**.

Больницы и пріюты.

Больница Св. Станислава въ г. Скерневицахъ—попечит. Ант. Ив. **Гурскій**, завѣд. врачъ кс. Валерій Франц. **Оссовскій**.

Скерневицкій пріютъ для старцевъ—попечит. и завѣд. нотаріусъ ка. Вацл. Іос. **Гурскій**.

Дѣтскіе пріюты: Скерневицкій дѣтскій пріютъ—зав. Соф. Макс. **Пашковская**; дневной для призрѣнія приходящихъ дѣтей дворской прислуги до семилѣтняго возраста; открытъ владѣлицей фольварка Прусы, гм. Глуховъ Ельжбетой **Пруской** подъ ея личнымъ надзоромъ; въ дер. Дембова-Гура — завѣд. и попечит. Ержій **Островскій**; въ дер. Желязна—попечит. и завѣд. Леонія **Мазараки**; въ им. Воля-Пенкошевская—попеч. Ант. **Гурскій**, завѣд. Цецилія **Ржечковская**.

А п т е к и.

Гор. Скерневицы—вл. Чесл. Игн. **Стржелецкій**, *д. Пуща-Маріанская*—вл. Бемъ **Филовичъ**.

Вольнопрактикующіе врачи, ветеринары и фельдшера.

Кс. Валерій Франц. **Оссовскій**, Владсл. **Сквара** (Скерневицы); нс. Андр. Мих. **Свѣцяновскій** (дер. Пержановщизна).

Фельдшера. Игн. **Ольчаковскій**, Авг. **Гелле**, Цалеръ **Дайчеръ**, Абр. **Страсманъ**, Игн. **Шудейко** (всѣ гор. Скерневицы); ветер. фельдш. Францъ **Шимчакъ** (д. Новая-улица).

Станціи желѣзныхъ дорогъ.

Варшавско - Вѣнской. Старо-Радзивилловъ (разст. отъ Варшавы 52 в.), нач. ст. Эм. **Горшевичъ**, ст. пом. нч. Ант. **Прокоповичъ**, пом. нач. ст. Стан. **Тафлинскій** и Евг. **Кемпинскій**, телеграф. Рем. **Руткевичъ**; Скерневицы станція (разст. отъ Варшавы—62 вер.). Нач. ст. Мавр. **Кобержицкій**; старш. пом. нач. ст. Сиг. **Орловскій**, помощ. нач. ст. Романъ **Михалякъ**, Антонъ **Маевскій**, Владсл. **Ольшевскій**, Алекс. **Ардабьевъ**, Павелъ **Сафроненко**, Эдуардъ **Кляве**, Адамъ **Малеванецъ**; завѣд. тов. кон. Владсл. **Ясинскій**; тов. кас. (вакансія); билет. кас. Романъ **Михневскій**. Плыцьвя ст. (Разст. отъ Варшавы—

75 в.). Нач. ст. Дом. **Буковскій**; старш. пом. нач. ст., Стансл. **Пышковскій**; пом. нач. ст., Владсл. **Свѣжавскій** и Стансл. **Бухольцъ**.

ЧАСТНОВЛАДѢЛЬЧЕСКІЯ ИМѢНІЯ.

Глуховская гмина.

Бялынинъ, вл. Донской кадет. корп. каз. войскъ, (п.-т. Скерневицы—21 в.).

Глуховъ, собств. Княж. Ловичск., аренд. О. М. Оконь, (п.-т. Скерневицы—21 в.).

Прусы, вл. н-ки С. Ф. Прускаго, (п.-т. Скерневицы—20 в.).

Целиговъ, влад. супр. Рогавскіе, упр. Шлягеръ, (п.-т. Скерневицы—19 в.).

Гржимковицкая гмина.

Блажеевицы, вл. О. К. Куницкій, (п. Бяла, Петрок. губ.—5 в., т. Скерневицы—32 в.).

Бычки, вл. З. М. Плихта, (п. Бяла, Петрок. г.—6½ в., т. Скерневицы—40 в.).

Бялогурне, вл. Л. Г. Окенцкій, упр. С. Л. Валевскій, (поч. Бяла, Петрок. г.—9 в., т. Скерневицы—34 в.).

Бялоянкове, вл. І. В. Паховскій, (поч. Бяла, Петрок. г.—8 в., т. Скерневицы—36 в.).

Галинки ч. І, вл. И. Ю. Байковскій, (поч. Бяла, Петрок. г.—9 в., т. Скерневицы—38 в.).

Галинки ч. ІІ, вл. Я. Паховскій, (поч. Бяла, Петрок. г.—9 в., т. Скерневицы—38 в.).

Гржимковицы, вл. Б. П. Окенцкій, упр. М. С. Гаспарскій, (поч. Бяла, Петр. г.—7 в., т. Скерневицы—35 в.).

Даньковъ, вл. Р. Гурецкій, (п. Бяла, Петрок. г. — 4½ вер., т. Скерневицы—35 в.).

Кавенчинекъ, вл. Б. Ѳ. Павловскій, (п. Бяла, Петрок. г.—7½ в., т. Скерневицы—35 в.).

Немировицы, вл. В. Качинскій, (п. Бяла, Петрок. г. — 5 вер., т. Скерневицы—31 в.).

Подлѣсе, вл. М. А. Сломковскій, (п. Бяла, Петрок. г.—6½ в., т. Скерневицы—29 в.).

Ржечковъ, вл. В. Ф. Вержбицкій, (п. Бяла, Петрок. г. — 4 в., т. Скерневицы—34 в.).

Туники-вельке, вл. Э. В. Паховскій, (п. Бяла, Петрок. г.—7½ вер., т. Скерневицы—37 в.).

Юліановъ, вл. В. Паховскій, (п. Бяла, Петрок. г. — 9½ вер., т. Скерневицы—37 вер.).

Дембово-Гурская гмина.

Бржозовъ, вл. С. Сендзиковскій, (п.-т. Скерневицы—7 в.).
Вулька-Стробовская, вл. Э. Маковскій, (п.-т. Скерневицы—6 в.).
Дембова-Гура, вл. Е. Островскій, (п.-т. Скерневицы—4 в.).
Домбровицы, вл. Ф. Гродзинскій, (п.-т. Скерневицы—4 в.).
Желязна, вл. А. К. Мазараки, (п.-т. Скерневицы—8 в.).
Залѣсье, вл. супр. Рогавскіе, (п.-т. Скерневицы—10 в.).
Ржонтковъ, вл. Ю. Скивскій, (п.-т. Скерневицы—6 в.).
Стробувекъ, вл. Р. Войтковякъ, (п.-т. Скерневицы—4 в.).

Долецкая гмина.

Вычеснякъ, вл. Ф. Соколовскій, (п.-т. Скерневицы—10 в.).
Долецкъ, вл. В. Климкевичъ, (п.-т. Скерневицы—13 в.).
Іерузаль, вл. Б. А. Горбовскій, (п.-т. Скерневицы—17 в.).
Заздросць, вл. М. А. Вилевскій, (п.-т. Скерневицы—11 в.).
Каміонъ, вл. А. Войцѣховскій, (п.-т. Скерневицы—8 в.).
Лисна, вл. Ю. П. Нарбутовичъ, (п.-т. Скерневицы—16 в.).
Новый-Дворъ, вл. С. Б. Окенцкій, (п.-т. Скерневицы—15 в.).
Псары, вл. І. Галецкій, (п.-т. Скерневицы—14 в.).
Сулишевъ, вл. Т. Дашковскій, (п.-т. Скерневицы—6 в.).
Тржцянна, вл. Ф. Гловацкій, (п.-т. Скерневицы—10 в.).

Ковѣсская гмина.

Вендросовъ, вл. С. Л. Гродзкій, (п.-т. Мщоновъ—10 в.).
Вылезинъ, вл. В. Вэеръ, (п.-т. Мщоновъ—12 в.).
Ковѣсы, вл. Галецкій, (п.-т. Мщоновъ—10 в.).
Паплинъ, вл. Викен. Рафальскій, (п.-т. Мщоновъ—12 в.).
Хржоновицы, вл. Викент. Рафальскій, (п.-т. Мщоновъ—10 в.).

Корабьевицкая гмина.

Абевилевъ, вл. С. Кіевская, (п.-т. Мщоновъ—6 в.).
Гздовъ, вл. В. Кіевскій, (п.-т. Мщоновъ—5 в.).
Корабьевицы, вл. сен. Дм. Готовцевъ, управл. Вл. Завадзкій, (п.-т, Мщоновъ—5 в.).
Берникъ, вл. Марія Модлинская, (п.-т. ст. Скерневицы—10 в.).
Гута-Партацкая, вл. Карлъ Щука, (п.-т. ст. Скерневицы—11 $^1/_2$ в.).
Лисоволя, вл. Габр. Станкевичъ, (п.-т. ст. Скерневицы—8$^1/_2$ в.).
Ольшанка, вл. н-ки Врублевскаго, (п.-т. ст. Радзивилловъ—5 в.).
Старополь ч. I, вл. Янъ Закржевскій, (п.-т. ст. Скерневицы-7$^1/_2$ в.).
Старополь ч. II, вл. Ив. Оскульскій, (п.-т. ст. Скерневицы—7$^1/_2$ в.).
Эмиліановъ, вл. Людов. Осецкій, (п.-т. ст. Скерневицы—9 в.).

Скерневская гмина.

Поментна, вл. М. Волонсевичъ, (п.-т. Скерневицы—7 в.).
Скерневка, соб. Кн. Ловичск., ар. І. Табачинская, (п.-т. Скерневицы на мѣстѣ).

Слупянская гмина.

Вулька-Кросновская, вл. У. Крыхнякъ, (п.-т. ст. Скерневицы—18 в.).
Кроснова, вл. Стеф. Мишкевичъ, (п.-т. ст. Скерневицы—19 в.).
Слупя, собст. Княж. Ловичск., аренд. Людвик. Ризевичъ, (п.-т. ст. Скерневицы—17 в.).
Бонарово, вл. Стан. Гарбовскій, (п.-т. ст. Скерневицы—3 в.).

ФАБРИКИ и ЗАВОДЫ.

Винокуреніе.

Долецкая гмина, им. Новый-дворъ (п.-т. ст. на мѣстѣ) вл. А. Оценцкая, упр. С. Корпета, год. об. 10.000 р., раб. 6.

Гребни.

Гор. Скерневицы (п.-т. ст. на мѣстѣ), влад. Нухемъ Кацеленбогенъ, год. обор. 5.000 руб., рабоч. 30.

Изразцы.

Гор. Скерневицы (п.-т. ст. на мѣстѣ), влад. Осипъ Пташинскій, год. обор. 1.200 руб., раб. 3.

Кирпичъ.

Гор. Скерневицы (п.-т. ст. на мѣстѣ), влад. Меч. Гардзинскій и Вацл. Бржезинскій, год. обор. 10.000 руб., рабоч. 18.
Гор. Скерневицы (п.-т. ст. на мѣстѣ), влад. н-ки Яна Богдановича, упр. Фел. Гаевскій, год. об. 15.000 р., рабоч. 20.
Гор. Скерневицы (п.-т. ст. на мѣстѣ), влад. Моисей Вагмейстеръ, упр. Яковъ Рейхенбергъ, год. об. 20.000 р., раб. 30.

Кожевенные заводы.

Гор. Скерневицы (п.-т. ст. на мѣстѣ), влад. Іос. Шмулевичъ, год. обор. 5.000 руб., рабоч. 4.
Гор. Скерневицы (п.-т. ст. на мѣстѣ), влад. Мошекъ Шлямовичъ и Іосель Слупскій, год. обор. 5.000 руб., раб. 4.

Крахмалъ.

Долецкая гмина, им. Каміонъ (п.-т. ст. Скерневицы—7 в.) влад. Р. Войцѣховскій, год. обор. 3.000 р., раб. 4.

Лѣсопильни.

Гор. Скерневицы (п.-т. ст. на мѣстѣ), влад. Вик. Залевскій, год. обор. 10.000 руб., рабоч. 8.

Скерневская гмина, ус. Звѣринецъ (п.-т. ст. Скерневицы—4 в.), вл. М. Лернеръ, год. об. 15.000 р., раб. 10.

Мельницы.

Долецкая гмина, с. Сулишевъ (п.-т. ст. Скерневицы—8 в.), вл. И. Шпихлеръ, год. об. 6.000 р., раб. 2.

Гор. Скерневицы (п.-т. ст. на мѣстѣ), влад. Юз. Монько, год. обор. 1.500 руб., рабоч. 2.

ЯРМАРКИ и БАЗАРНЫЕ ДНИ.

Г. Скерневицы.

Ярмарки: въ первый четвергъ послѣ 6 января; въ первый четвергъ послѣ второй половины Великаго поста; въ послѣднюю среду апрѣля м-ца; въ первый четвергъ послѣ 25 іюля; въ первый четвергъ послѣ 4 октября; въ первый четвергъ послѣ 19 ноября. Ярмарочный оборотъ: привозъ на 30.000 руб., продажа на 12.000 руб. Главные предметы продажи: зерновой хлѣбъ, обувь и скотъ.

Базарные дни еженедѣльно по четвергамъ.

ОБЩЕСТВА и СОЮЗЫ.

Скерневицкое пожарное изъ охотниковъ общество. Предс. Ос. Ос. Биндеръ. Начальн. ком. Влад. Влад. Стракачъ, пом. его Стан. Выржутовичъ. — Потребительное общество „Поржитекъ“. Предсѣд. Валент. Гаевскій.—Общество I-го Скерневицкаго ссудо-сберегательнаго товарищества. Предсѣд. Стансл. Владсл. Ольчаковскій—Общество II Скерневицкаго ссудо-сберегательнаго товарищества. Предсѣд. Абр. Фиш. Зайде.—III ссудо-сберегательнаго товарищества. Предсѣд. Израиль Ляйзер. Шпихлеръ. — Потребительное общество „Едность“. Предсѣд. Стансл. Стансл. Оціошинскій. — Общество взаимнаго кредита. Предсѣд. Мечисл. Осип. Гардзинскій. — Общество пособія бѣднымъ. Предс. Деканъ кс. Влад. Жабоклицкій. — Драм.-музык. О-ство. Предс. Влад. Будзинскій.—Отд. общ. польск. культуры. Предс. Влад. Мыслинскій.

Высокеницкое пожарное изъ охотниковъ общество. Предс. Янъ Гродзицкій; начальн. ком. Шимонъ Вик. Влударекъ; пом. его Юзефъ Шим. Клятка.—Глуховскій земледѣльческій кружокъ.

Предс. кс. Іос. Бакалярчикъ.—Сельско-хозяйственный кружокъ „Праца“, въ д. Бялынинъ. Учред. Петръ Ян. Грухала и Францъ Шим. Ярецкій.—Общество потребителей въ д. Бялынинъ. Предс. Павелъ Дамизякъ.—Общество потребителей „Глуховъ“, въ дер. Глуховъ. Предс. Павелъ Ант. Дысько.

Каміонское пожарное изъ охотниковъ общество. Предс. Фел. Соколовскій; начальникъ ком. Рышардъ Войцѣховскій; помощникъ его Францъ Завадзкій.

Вычеснянское пожарное изъ охотниковъ общество. Предс. Фел. Соколовскій; начальникъ ком. Стеф. Соколовскій; помощн. его Лясицкій.—Тржецянское общество потребителей „Выгода“. Предс. Феликсъ Гловацкій.

Желязнянское пожарное изъ охотниковъ общество. Предс. Алдръ Мазараки: начальникъ команды Антонъ Хоецкій; помощ. его Томашъ Гомулинскій.—Желязнянскій сельско-хозяйственный кружокъ. Завѣд. Ержи Островскій.

Общество въ дер. Хойната, гм. Ковѣсы, для обсужденія хозяйственныхъ дѣлъ и работъ. Предс. Антонъ Гурскій.

Лавка потреб. общества „Будущность“ въ д. Скерневка-лѣвая. Предс. Конст. Антон. Яцковскій.—Лавка потреб. общества „Будущность“ въ дер. Новая-улица. Предс. Войцѣхъ Радомскій. Лавка потребителей „Общество В.-В. ж. д.“, въ дер. Новая-улица. Предс. Войцѣхъ Радомскій.—Сельско-хозяйственный кружокъ въ дер. Самице. Предс. Янъ Матеуш. Михальскій. Общ. потреб. „Воля-Маковская“. Предсѣд. Ѳома Майхеръ.

СОХАЧЕВСКІЙ УѢЗДЪ.

Сохачевское уѣздное управленіе.

(Г. Сохачевъ, п.-т. и ж.-д. ст. на мѣстѣ).

Начальникъ уѣзда, кс. Илья Вен. **Фрей**; помощники его: по полиц. дѣл. (онъ же начальникъ земск. стражи), кап. Мих. Ив. **Бабичъ**; по админ.-хоз. дѣл., ка. Ив. Алдр. **Пуреховскій**; дѣлопроизводители: по полиц. дѣл., кскр. Иннокен. Франц. **Маевскій**; по город. дѣл., гс. Фр. Иппол. **Бальцеркевичъ**; по финанс. дѣл., кр. Игн. Лавр. **Семинскій**; секретарь, кскр. Влад. Филип. **Бѣляковъ**; секвестраторъ, гс. Конст. Валент. **Бочковскій**; архив., журн. и экспед., кр. Мар. Ан. **Стемпневскій**; уѣздн. врачъ, нс. Рышардъ Адольф. **Воловскій**; уѣздн. ветерин., кс. Игн. Владс. **Бзура**; уѣздн. инж.-архит., кскр. Казим. Михаил. **Добровольскій**.

Сохачевское уѣздное по воинской повинности присутствіе.

Предсѣдатель — начальникъ уѣзда; члены по должности: коммисаръ по крестьян. дѣламъ и начальникъ земской стражи; члены по выборамъ: владѣл. им. Гавловъ Владисл. Владисл. **Лубенскій** и влад. им. Цмишевъ Сиг. **Гржибовскій**; завѣд. дѣл., кскр. Влад. Филип. **Бѣляковъ**.

Сохачевскій Уѣздный Совѣтъ Общественнаго Призрѣнія.

Предсѣдатель — начальникъ уѣзда; члены по должности: помощникъ начальника уѣзда по адм. д., уѣздный врачъ; члены по выборамъ: влад. имѣній: Владс. **Гарбачевскій** (Червонка), Сигизм. **Гржибовскій** (Цмишевъ); наст. Сохачевскаго рим.-кат. прихода кс. Феликсъ **Тациковскій**.

Коммисаръ по крестьянскимъ дѣламъ.

Ловичскаго и Сохачевскаго уѣздовъ, сс. Влад. Мих. **Кудрявцевъ** (г. Ловичъ).

Страховой оцѣнщикъ Сохачевскаго уѣзда.

Страховой оцѣнщикъ II разр., Витольдъ **Буковскій**; письмоводитель кр. Весл. Эдуард. **Ижиловскій**.

Жандармское управленіе Ловичскаго, Сохачевскаго, Скерневицкаго и Кутновскаго уѣздовъ.

Начальникъ управленія, пдплк. Дм. Иван. **Жилинъ** (гор. Ловичъ).

Магистратъ гор. Сохачева.

Бургомистръ, кскр. Никиф. Ал-ѣев. **Павленко**; кассиръ, ттс. Іос. Алдр. **Мусичъ**; секретарь, гс. Фр. Ос. **Войцѣховскій**, секвестраторъ, нч. Алдръ Матв. **Подледовскій**; лавники: Вацл. Іоахим. **Пржедпелскій**, Люд. Леонард. **Бржезинскій**; члены кварт. депутаціи: Викент. Анзельм. **Клятъ**, Лукашъ Мих. **Пржеходзинскій**, Шм. Шіевъ **Нельсонъ**, Август. **Урбанкевичъ**; город. врачъ, ка. Адольфъ Игн. **Оссовскій**; и. д. город. фельдш. Ант. **Пржедпелскій**; город. повивальн. бабка Стеф. Ѳом. **Уляницкая**.

Сохачевскій божничный дозоръ. Раввинъ, (вакансія), члены: Дав. **Хамеръ**, Бинемъ **Фромеръ** и Мошекъ **Рехтманъ**.

Гминныя управленія.

Глуская гмина (д. Леонцинъ, п.-т. ст. Закрочимъ — 7 в. ж. д. ст. Новогеоргіевскъ, Прив. ж. д.—7 в.). Войтъ, Вик. Теоф. **Гураль**; кандидатъ, Стан. Ваврж. **Вавржинкевичъ**; писарь, Мих. Франц. **Гуржинскій**.

Глусская ссудо-сберегательная касса. Предсѣдатель, Вик. Теоф. **Гураль**; кассиръ, Ст. Ян. **Лисицкій**, членъ, Георгій Карл. **Абрамъ**.

Иловская гмина (п. Иловъ, п.-т. и ж.-д. ст. Сохачевъ—21 в.). Войтъ, Ив. Валент. **Гурко**; кандидатъ, Войц. Якуб. **Выліонтъ**; писарь, Болесл. **Курчинъ**.

Иловская ссудо-сберегат. касса. Предсѣд., Ив. Валент. **Гурко**; кассиръ, Фр. Матеуш. **Коберецкій**; членъ, Андр. **Стодульскій**.

Иловскій божничный дозоръ. Равв., Дав. Гер. **Чарночапка**; члены: Левекъ **Заромбъ**, Нута **Кауфманъ** и Мендель **Гольдъ**.

Кампиносская гмина (ф. Кампиносъ, п.-т. ст. Сохачевъ—16 в., ж. д. ст. Тересинъ—8 в. В. К. ж. д.). Войтъ, Бол. Бон. **Шмурло**; кандидатъ, Андр. Ваврж. **Дружинскій**; и. д. писаря, **Кусьмерскій**.

Кампиносская ссудо-сберегательная касса. Предсѣдатель, Бол. Бонавент. **Шмурло**; кассиръ, Игн. **Піотровскій**, членъ, Францъ **Яворекъ**.

Козлово-Бискупская гмина (дер. Суха, п.-т. и ж. д. ст. Сохачевъ—8 в.). Войтъ, Рохъ Павл. **Фельчакъ**; кандидатъ, Мих. Вавржинец. **Вагнеръ**; писарь, Ив. Леон. **Дзенгелевскій**.

Козлово-Бискупская ссудо-сберегательная касса. Предсѣдатель, Рохъ Пав. **Фельчакъ**; кассиръ, Янъ Янов. **Пытковскій**, членъ, Юзефъ Доминик. **Грефковичъ**.

Лазовская гмина (дер. Броховъ, п.-т. и ж. д. ст. Сохачевъ—10 в.). Войтъ, Владисл. Людв. **Шафранскій**; канд., Стан. Юзеф. **Каминскій**; писарь, Эдуардъ **Лебіода**.

Лазовская ссудо-сберегательная касса. Предсѣдатель, Вл. Людв. **Шафранскій**; кассиръ, Каз. **Пліохъ**; членъ, Том. **Лопацинскій**.

Млодзешинская гмина (дер. Млодзешинъ, п.-т. и ж.-д. ст. Сохачевъ—10 в.). Войтъ, Стан. Франц. **Чайковскій**; кандидатъ, Андр. **Бржезинскій**; писарь, Генр. Ант. **Стемповскій**.

Млодзешинская ссудо-сберегательная касса. Предсѣдатель, Стан. Франц. **Чайковскій**; кассиръ, Вал. Войц. **Адамчикъ**; членъ, Янъ Стан. **Дуплицкій**.

Рыбновская гмина (д. Рыбно, п.-т. и ж.-д. ст. Сохачевъ —10 в.). Войтъ, Том. Павл. **Вагнеръ**; кандидатъ, Войц. Ян. **Фортуна**; писарь, Ант. Іерон. **Немыскій**.

Рыбновская ссудо - сберегательная касса. Предсѣдатель, Том. Павл. **Вагнеръ**; кассиръ, Стан. Том. **Ваврженьчакъ**; членъ, Стан. Ян. **Будникъ**.

Туловицкая гмина (дер. Вильче, п.-т. и ж.-д. ст. Сохачевъ — 16 в.). Войтъ, Фр. Мих. **Бринда**; кандидатъ, Каз. Фр. **Висневскій**; писарь, Іосифъ **Фрончекъ**.

Туловицкая ссудо-сберегательная касса. Предсѣдатель, Фел. **Скибневскій**; кассиръ, Пав. **Шиманскій**; членъ, Юз. **Эске**.

Ходаковская гмина (дер. Нова-Весь, п.-т. и ж.-д. ст. Сохачевъ—3 в.). Войтъ, Леонъ Андр. **Квѣкъ**; кандидатъ, Ос. Игн. **Вольскій**; писарь, Ант. Леон. **Дзенгелевскій**.

Ходаковская ссудо - сберегательная касса. Предсѣдатель, Леонъ Андр. **Квѣкъ**; кассиръ, Юз. Мат. **Кацпржакъ**; членъ, Петръ Том. **Роцкій**.

Шимановская гмина (д. Павлувекъ, п.-т. ст. Сохачевъ— 18 в., ж.-д. ст. Тересинъ, В.-Кал. ж.-д. — 6 вер.). Войтъ, Владс. Янов. **Кацпржакъ**; кандидатъ, Ант. Лукаш. **Палюхъ**; писарь, Фр. Северин. **Пржедпелскій**.

Шимановская ссудо-сберегательная касса. Предсѣдатель, Стан. Барт. **Климашевскій**; кассиръ, Войц. Август. **Ястржембовскій**; членъ, Янъ Карл. **Козлицкій**.

Почтово-телеграфная контора.

Сохачевская почтово - телеграфная контора. Начальникъ конторы, ка. Алдр. **Спуржинскій**; почт.-тел. чин. V разр.: кр. Чесл. Іосиф. **Пѣхоцкій**; кр. Ант. Іос. **Фуксинскій**; почт.-тел. чинов. VI разр.. нч. Іос. Леон. **Маковскій**; надсмотрщ., нч. Янъ Фел. **Шуманскій**.

МИНИСТЕРСТВО ТОРГОВЛИ И ПРОМЫШЛЕННОСТИ.

Фабричный инспекторъ по общему и техническому надзору, инж.-техн., нс. Никл. Сем. **Госткинъ** (г. Варшава, Парковая 23. Принимаетъ по вторникамъ отъ 10 до 2).

МИНИСТЕРСТВО ФИНАНСОВЪ.

Податной инспекторъ Ловичскаго и Сохачевскаго участ., Алдръ Вас. **Сѣнцовъ** (г. Ловичъ).

Варшавско-Сѣдлецкое акцизное управленіе.

11 участокъ, 3 округа. Помощн. надз., ттс Мих. Петр. **Стойковъ** (г. Сохачевъ). Въ районъ уч. входятъ: г. Сохачевъ, п. Иловъ и гмины: Ходаковъ, Шимановъ и Иловъ, Сохачевскаго уѣз., п. Болимовъ и гмины: Болимовъ и Неборовъ, Ловичскаго уѣз. и гмина Гузовъ, Блонскаго уѣзда.

МИНИСТЕРСТВО ГОСУДАРСТВЕННЫХЪ ИМУЩЕСТВЪ.

Кампиносское лѣсничество.

(Ус. Грабина, почт. ст. Блоне, тел. Гродискъ).

Завѣд. лѣснич., лѣсн. ревиз., кс. Вас. Родіон. **Голиковъ**; пом. его: лѣсн. кондукт. Мих. Павл. **Денисовъ**; Филим. Григ. **Гоянъ**.

МИНИСТЕРСТВО ЮСТИЦІИ.

Товарищъ прокурора Варшавскаго окружнаго суда 10 уч. Ѳ. И. **Верисоцкій** (г. Скерневицы). Судебный слѣдователь Сохачевскаго уѣзда, ттс. Фел. Фел. **Червяковскій** (г. Сохачевъ). Судебный приставъ Варшавскаго окружнаго суда V уч. нс. Вацл. Вацл. **Альхимовичъ** (г. Варшава, Іерусалим. 25).

Съѣздъ мировыхъ судей I-го окр. Варшавской губерніи.

(См. стран. 73).

Мир. суд. г. Сохачева, ттс. Никл. Мих. **Лавровскій** (г. Сохачевъ); нотаріусы при ипот. канц. мир. суд. г. Сохачева: Ром. Алдр. **Маевскій** (г. Сохачевъ), кскр. Мар. Мих. **Добровольскій**

(п. Иловъ); секретарь уѣздн. ипотечн. отд. Владм. **Скальскій**; судеб. прист. по Сохач. уѣзду Алдръ Георг. **Шукуць**.

Частный повѣренный Эдуардъ Каз. **Савицкій** (г. Сохачевъ).

Гминные суды Сохачевскаго уѣзда.

1 округа (д. Рыбно, п.-т. ст. Сохачевъ—10 в.). Гмин. суд., Влад. Фелик. **Болеховскій**; лавники: Фр. **Маньковскій**, Март. **Чайковскій**, Юз. **Езнахъ**; писарь суда, Вацл. Алоиз. **Вацюрскій**.

2 округа (д. Леонцинъ, п. ст. Закрочимъ—7 в.). Гмин. судья, Фом. Ив. **Бранкинъ**; лавники: Петръ **Гронецкій**; Пав. **Келбасинскій**; Мих. **Дружинскій**; писарь суда, Клем. Фел. **Скупинскій**.

3 округа (г. Сохачевъ). Гмин. судья, Тад. Тад. **Остржешевичъ**; лавники: Вик. **Баранскій**, Юз. **Кисельскій**, Адамъ **Галушевскій**, писарь суда, Стан. **Гиржинскій**.

ВОЕННОЕ ВѢДОМСТВО.

Воинскій начальникъ Ловичскаго, Сохачевскаго и Скерневицкаго уѣздовъ, пдплк. Ѳад. Яковл. **Субботинъ** (г. Скерневицы).

МИНИСТЕРСТВО НАРОДНАГО ПРОСВѢЩЕНІЯ.

Начальныя училища.

Городскія: Сохачевскія: 1 кл. мужское: учит. Адамъ Іосиф. **Піотровскій**; жен.—Антонина **Працкая**; общее—Владсл. **Валевичъ**; гминныя — 1 кл.: Серокское—Фел. Феликс. **Ольбришъ**; Шимановское — Стансл. Людв. **Шкупъ**; сельскія: 1 кл.: Арцеховское — Густ. Самуил. **Эльгертъ**; Бржозувское—Адамъ **Гиллеръ**; Броховское—Стансл. Фр. **Бѣлинскій**; Вершское—Чеславъ **Скуза**; Гурское—Стансл. **Грондзкій**; Градовское — Валер. Іос. **Пызальская**; Гнѣвневицкое—Руд. Ант. **Разе**; Духовно-Пясковское—Руд. **Шварцъ**; Завадское—Янъ **Карасинскій**; Иловское—Стансл. Фр. **Кузнярскій**; Каміонское—Бол. Иппол. **Миллеръ**; Козлово-Шляхетское — Лук. Теод. **Мишевскій**; Кромновское—Генр. Вильг. **Вейхертъ**; Кампиносское — Людов. **Віоспа**; Лясоцинское—Стансл. **Козикъ**; Мистржевицкое—Юз. Теоф. **Біяковскій**; Матыльдовское — Вильг. Генр. **Лейхницъ**; Нововесское гм. Рыбно — Янъ **Строжекъ**; Недзелинское — Іосифъ **Сабокъ**; Нововесское, гм. Иловъ—Самуил. **Геншель**; Нѣмецко-Сециминское—Адольфъ Карл. **Фуксъ**; Польско-Вильковское—Камелія Петр. **Пивоварчикъ**; Польско-Сециминское—Андр. Ксавер. **Карвовскій**; Прженславское — Іоахимъ **Герловскій**; Слядовское—Пав. Карл. **Юнгъ**; Рыбновское—Софія **Ковнацкая**; Старо-Домбровское — Апполонъ **Федоровичъ**; Шварощинское — Болесл.

Франц. **Дворецкій**; Фамулко-Крулевское — Самуилъ Мих. **Эльгертъ**; Янушевское—Ив. Фридр. **Древсъ**.

Частныя училища: Въ фабр. ус. Млодзешинъ 1 кл. начальн. — Казим. **Врублевскій**; въ дер. Бяла-Гура 1 кл. нач.— Софія **Шемплинская**; въ им. Млодзешинъ 1 кл. уч. — Эдуардъ **Марковскій**.

Евангелическіе канторатьі. Духовно-Пясковскій (гм. Кампиносъ) — кант. Руд. **Шварцъ**, Кромновскій (гм. Туловице)— кант. Генр. **Вейхертъ**, Нѣмецко-Сециминскій (гм. Туловице)— кант. Адольфъ **Фуксъ**, Слядовскій (гм. Туловице)—кант. **Юнгъ**, Фамулко-Королевскій (гм. Туловице)—кант. Самуилъ **Эльгертъ**, Нѣмецко-Вильковскій (гм. Глускъ)—кант. Яковъ **Герцъ**, Владиславовскій (гм. Лазы) — кант. Яковъ **Сталь**, Каролиновскій (гм. Лазы)—кант. Янъ **Гинтеръ**.

ДУХОВНОЕ ВѢДОМСТВО.

Римско-Католическое духовенство. Сохачевскій деканатъ: наст. прих.Бржозовъ—Тад. **Черминскій**, Броховъ—Ѳома **Бѣлявскій**, Гижицы—Іосифъ **Ойржановскій**, Завады - Валент. **Ляудовичъ**, Иловъ—Антонъ **Завада**, Каміонъ—Юзефъ **Кравчиновскій**, Кампиносъ—Іосифъ **Самборскій**, Козловъ-Бискупій—Доминикъ **Дзевановскій**, Козловъ-Шляхетскій — Іосифъ **Подбѣльскій**, Курдвановъ—Фр. **Кржесимовскій**, Леонцинъ-Глускъ—Леонардъ **Шпондровскій**, Миколаевъ—Эмиль **Тыменецкій**, Млодзешинъ—Каетанъ **Копанскій**, Павловицы—Юзефъ **Вержейскій**, Рыбно—Григ. **Грудзинскій**, Сохачевъ—Феликсъ **Тациковскій** (деканъ), Шимановъ—Ив. **Тарновскій**, Трояновъ—Антонъ **Боруцинскій**.

Протестантское духовенство. Иловскій еванг.-аугсбур. приходъ. Пасторъ Альбертъ Дан. **Ваннагатъ**.

Больницы и пріюты.

Сохачевская уѣздная больница (г. Сохачевъ). Попечительница кн. Марія **Воронецкая**; врачъ Адольфъ Игн. **Оссовскій**; фельдшеръ Антонъ **Пржедпельскій**.

Млодзешинская фабричная больница (ус. Млодзешинъ). Попечитель директоръ сахарнаго завода Іосифъ Антонов. **Дембицкій**, врачъ Рыч. Адол. **Воловскій**, фельдшеръ **Оржеговскій**.

Амбулаторія В.-В. ж. д. въ г. Сохачевѣ. Врачъ Адольфъ Игнат. **Оссовскій**, фельдшеръ Янъ **Выпіевскій**.

Домъ призрѣнія для бѣдныхъ старцевъ въ пос. Иловѣ, попечитель войтъ гмины, смотритель Март. Андр. **Чайковскій**.

Домъ призрѣнія для бѣдныхъ при Шимановскомъ костелѣ. Смотритель Янъ **Пагуба**.

Дѣтскіе пріюты: въ г. Сохачевѣ — зав. кн. Мар. **Воронецкая**, въ им. Залусковъ, гм. Иловъ—зав. Мих. **Гротовская**, въ им. Туловицы—зав. Эмилія **Болеховская**, въ им. Шимановъ—зав. Сигизм. **Брудзынскій**, въ им. Струга — зав. Елена **Брудзынская**, въ им. Тересинъ — зав. кн. Владисл. **Друцкій-Любецкій**, въ им. Скотники—зав. Сигизм. **Брудзинскій**, въ им. Бѣлицы—зав. кн. Мар. **Воронецкая**, въ им. Ежувки—зав. кн. М. **Воронецкая**, въ им. Козловъ-Бискупій—зав. вл. им. Фр. **Сусская**, въ им. Гижице—зав. вл. им. Франц. **Сусская**, въ им. Злота—зав. Владсл. **Болеховскій**, въ им. Цмишевъ — зав. Сигизм. **Гржибовскій**, въ им. Ясинецъ—зав. Іосифъ **Модлинскій**, въ им. Лазы — зав. Людв. **Карнковская**, на сах. зав. Млодзешинъ — зав. Іос. **Дембицкій**, въ сел. Бржозовъ, гм. Иловъ — зав. кс. Антонъ **Завада**.

Аптеки.

Гор. Сохачевъ—влад. Мечисл. Г. **Чарнецкій**, *пос. Иловъ*—влад. Казим. Ян. **Гржинковскій**, *дер. Млодзешинъ*—влад. Вик. Ян. **Янушкевичъ**, *дер. Кампиносъ*—вл. **Бѣчинскій**.

Вольнопрактикующіе врачи, ветеринары и фельшера.

Адольфъ Игн. **Оссовскій** (гор. Сохачевъ); дант. Марія **Каганъ**.

Фельдшера. Ляйб. Изр. **Кнотъ** (г. Сохачевъ), Іосекъ Изр. **Гольдштейнъ** (п. Иловъ), фабр. Іосекъ Мошковъ **Оржеговскій** (Млодзешинъ сах. зав.), Францъ Томаш. **Павловскій** (д. Леонцинъ, гм. Глускъ), Андр. Антон. **Стодульскій** (п. Иловъ).

Станціи желѣзныхъ дорогъ.

Варшавско-Калишской. Ст. Тересинъ (разст. отъ Варшавы — 39 в.). Нач. ст. Евг. **Яновъ**, ст. пом. нач. ст. Фел. **Сопоцько**, пом. нач. ст. Ст. Вл. **Жджарскій**. Ст. Сохачевъ (разст. отъ Варшавы—50 в.). Нач. ст. Петр. Ив. **Велевейскій**, пом. нач. ст. Стан. **Скороткевичъ** и Алдр. **Скаржинскій**.

ЧАСТНОВЛАДѢЛЬЧЕСКІЯ ИМѢНІЯ.

Глуская гмина.

Леонцинъ, вл. А. Ѳ. Бенчковскій, (п.-т. Закрочимъ—8 в.).
Якубово, вл. С. С. Якубовскій, (п.-т. Закрочимъ—5 в.).

Иловская гмина.

Бржозовъ, вл. Ф. М. Олендскій, упр. Я. К. Бобовскій, (п.-т. Сохачевъ—17 в.).

Залусковъ и Суходолъ, вл. М. Г. Гротовская, упр. Ф. Степ. Пржедпелскій, (п.-т. Сохачевъ—17 в.).
Лясотка фольв., вл. А. Л. Поднесинскій, упр. Г. Я. Скверчинскій, (п.-т. Сохачевъ—20 в.).
Кржижинъ, фол. сост. въ вѣд. Варщ. упр. земл. и Госуд. им., ар. І. Я. Кути, (п.-т. Сохачевъ—21 в.).

Козлово-Бискупская гмина.

Бѣлице, вл. кн. П. Л. Воронецкій, управл. Пржемескій, (п.-т. Сохачевъ—7 в.).
Боржимовка, вл. В. З. Тваровскій, (п.-т. Сохачевъ—11 в.).
Бялынинъ, вл. Т. О. Мыщинскій, упр. К. О. Климчакъ, (п.-т. Сохачевъ—6 в.).
Градовъ, вл. Б. Зелинскій, упр. К. Ф. Кропинскій, (п.-т. Сохачевъ—9в.).
Дембскъ, вл. А. Ф. Войцѣховскій, упр. Б. С. Овчарскій, (п.-т. Сохачевъ—$8^1/_2$ в.).
Дембскъ, вл. Ш. Г. Керштейнъ, упр. Г. Перле, (п.-т. Сохачевъ—10в.).
Закржевъ, вл. З. А. Гурецкій, (п.-т. Сохачевъ—$6^1/_2$ в.).
Козловъ - Бискупій, вл. Л. П. Сусскій, упр. С. В. Буковскій, (п.-т. Сохачевъ—5 в.).
Кузноцинъ, вл. В. Ю. Смолинскій, управл. С. Ѳ. Гайдзинскій, (п.-т. Сохачевъ—2 в.).
Курдвановъ, вл. н-ки Ф. Собанскаго, упр. И. Л. Пржедпельскій, (п.-т. Жирардовъ—10 в.).
Рокотовъ, вл. Е. Ф. Висневскій, упр. С. И. Щавинскій, (п.-т. Сохачевъ—5 в.).

Лазовская гмина.

Броховъ, вл. Г. В. Лясоцкая, упр. Т. Г. Цихоцкій, (п.-т. Сохачевъ—10 в.).
Лазы, вл. Л. В. Карнковская, упр. В. Э. Якубовскій, (п.-т. Сохачевъ—10 в.).

Млодзешинская гмина.

Млодзешинъ, Юстыновъ и Ленгъ, вл. Г. В. Иваницкій, упр. С. А. Хабовскій, (п.-т. Сохачевъ—12 в.).
Витковице и Радзивилка-Лѣсная, вл. Р. Ю. Сендзиковскій, упр. М. К. Лелешъ, (п.-т. Сохачевъ—10 в.).
Мистржевице, вл. П. Ф. Гродзкій, (п.-т. Сохачевъ—$8^1/_2$ в.).
Радзивилка, вл. С. Э. Ижиловскій, (п.-т. Сохачевъ—10 в.).
Радзивилка Б, вл. С. Л. Конрадъ, (п.-т. Сохачевъ—10 в.).
Млодзешинъ по-приходскій, ар. И. І. Щемплинскій, (поч.-тел. Сохачевъ—11 в.).

Мистржевице по-приходское, ар. Ш. Я. Шиманскій, (поч.-тел. Сохачевъ—11 в.).

Рыбновская гмина.

Гижице, вл. н-ки П. Сусскаго, упр. С. Ю. Скерковскій, (п.-т. Сохачевъ—13 в.).

Островце, вл. Р. Р. Подчаскій, упр. А. Л. Банскій, (п. Санники—10 в., т. Сохачевъ—16 в.).

Рушки, вл. С. А. Гржибовскій, упр. П. А. Издебскій, (поч.-тел. Сохачевъ—8 в.).

Жджаровъ, вл. С. А. Гржибовскій, (п.-т. Сохачевъ—4 в.).

Цмишевъ, вл. С. А. Гржибовскій, упр. Б. І. Буржицкій, (п.-т. Сохачевъ—7 в.).

Шварочинъ, вл. В. Ю. Мыщинскій, упр. Я. А. Радзишевскій, (п.-т. Сохачевъ—9 в.).

Злота, вл. В. Ф. Болеховскій. упр. М. Б. Сливинскій, (поч.-тел. Сохачевъ—15 в.).

Браки, вл. Ю. Ю. Модлинскій, упр. І. М. Плоцкій, (поч.-тел. Сохачевъ—10 в.).

Ясенецъ, вл. К. С. Шелискій, упр. Ф. М. Плоцкій, (поч.-тел. Сохачевъ—10 в.).

Рыбно, вл. И. Качоровская, упр. А. С. Кисельницкій, (поч.-тел. Сохачевъ—10 в.).

Туловицкая гмина.

Туловице, вл. В. Ф. Болеховскій, упр. А. І. Адамскій, (поч.-тел. Сохачевъ—14 в.).

Сециминъ-Нѣмецкій, вл. Я. К. Чарновскій, упр. К. К. Ержина, (п.-т. Сохачевъ—21 в.).

Сециминъ-Польскій, вл. Э. Я. Скибневскій, (п.-т. Сохачевъ—24 в.).

Ходаковская гмина.

Гавловъ, вл. В. К. Лубенскій, упр. Ю. А. Погоржельскій, (п.-т. Сохачевъ—3 в.).

Желязова-Воля, вл. н-ки А. Павловскаго, (п.-т. Сохачевъ—6 в.).

Конты, вл. В. З. Козетульскій, упр. А. А. Рабинскій, (п.-тел. Сохачевъ—5 в.).

Любѣевъ, вл. К. П. Какетекъ, (п.-т. Сохачевъ—5 в.).

Стржижевъ, вл. М. Ф. Жукотынскій, упр. С. Ф. Ойжинскій, (п.-т. Сохачевъ—10 в.).

Трояновъ, вл. В. Ю. Гавронскій, упр. Ю. В. Пржилускій, (п.-т. Сохачевъ—$1^1/_2$ в.).

Ходаковъ, вл. Л. Стахурскій, (п.-т. Сохачевъ—4 в.).

Розлязловъ, вл. А. Д. Болеховскій, (п.-т. Сохачевъ—$^1/_2$ в.).
Червонка, вл. В. Л. Гарболевскій, упр. Я. Ф. Кавецкій, (п.-т. Сохачевъ—$^1/_2$ в.).
Щитно, вл. Л. М. Боясинскій, (п.-т. Сохачевъ—8 в.).
Кожушки, вл. З. З. Донимирскій, упр. В. М. Крынскій, (п.-т. Сохачевъ—$6^1/_2$ в.).
Жуковъ, вл. Я. Крашевскій, (п.-т. Сохачевъ—7 в.).
Гржибъ фол., ар. К. А. Окенцкій, (п.-т. Сохачевъ—7 в.).

Шимановская гмина.

Тересинъ, вл. кн. В. А. Друцкій-Любецкій, упр. Г. Ф. Дажванскій, (п.-т. Сохачевъ—12 в.).
Шимановъ и Кавенчинъ, вл. С. Ф. Брудзинскій, упр. П. Ф. Моравскій, (п.-т. Сохачевъ—12 в.).
Павловице, вл. Я. А. Бржезинскій, упр. К. Н. Шепинскій, (п.-т. Сохачевъ—11 в.).
Струги, вл. С. Ф. Брудзинскій, упр. И. Э. Маевскій, (поч.-тел. Жирардовъ—15 в.).
Скотники, вл. С. Ф. Брудзинскій, упр. В. М. Якубовскій, (п.-т. Сохачевъ—10 в.).
Сероки, вл. А. Г. Залусковскій, упр. Ю. Ф. Олышевскій, (п.-т. Блоне—11 в.).

ФАБРИКИ И ЗАВОДЫ.

Винокуреніе и очистка спирта.

Козлово-Бискупская гмина, дер. Градовъ (п.-т. ст. Сохачевъ — 9 вер.), влад. Бол. Юл. Зелинскій, винокуръ Романъ Вишневскій; год. об. 36.870 р., раб. 8.

Козлово-Бискупская гмина, им. Боришевъ (п.-т. ст. Сохачевъ—2 в.), влад. Стансл. Ясинскій и Бржозовскій, год. обор. 15.000 р., раб. 4.

Лазовская гмина, дер. Лазы (п.-т. ст. Тересинъ, Калишской ж. д.—10 вер.), влад. Люд. Карнковская, упр. Стан. Биндеръ, год. об. 24.000 р., раб. 6.

Рыбновская гмина, им. Рыбно (п.-т. ст. Сохачевъ—10 в.), влад. Изабелла Кочировская, управ. Вацл. Хоецкій, год. обор. 17.000 р., раб. 7.

Шимановская гмина, фол. Павловицы (п.-т. ст. Блоне—14 вер.), влад. Янъ Андр. Бржезинскій, упр. и винокуръ Ант. Топольскій, год. об. 80.000 р., раб. 8.

Лѣсопильни.

Лазовская гмина, д. Лазы (п.-т. ст. Сохачевъ—10 в.), вл. н-ки Боруха Грживача, год. об. 8.000 р., раб. 6.

Туловицкая гмина, казен. ус. „Кржива - Гура“, (п.-т. ст. Сохачевъ—18 в.), вл. Мошекъ Рехтманъ (не работаетъ).

Мельницы.

Козлово-Бискупская гмина, с. Боришевъ (п.-т. ст. Сохачевъ—$8^1/_2$ в.), влад. Г. Энгельманъ, год. об. 4.000 р., раб. 1. (вод.).

Ходаковская гмина, с. Стржижевъ (п.-т. ст. Сохачевъ—10 вер.), влад. Мих. Жупотынскій, год. об. 5.000 р., раб. 2. (вод.).

Ходаковская гмина, с. Троянъ (п.-т. ст. Сохачевъ—1 в.), влад. Шаб. Либертъ и Алдръ Бернардъ, год. об. 20.000 р., рабочихъ 6. (вод.).

Ходаковская гмина, с. Желязова-Воля (п.-т. ст. Сохачевъ—6 вер.), влад. С. Ульмеръ, год. обор. 4.000 р., раб. 1. (вод.).

Ходаковская гмина, с. Ходаковъ (п.-т. ст. Сохачевъ—$3^1/_2$ в.), влад. К. Репшъ, (год. обор. 5.000 р., раб. 2. (вод.).

Иловская гмина, дер. Хрусле (поч. ст. Санники—10 вер.), влад. П. Добржинскій, год. обор. 7.000 р., раб. 2. (механ.).

Иловская гмина, пос. Иловъ (п.-т. ст. Сохачевъ—21 вер.), вл. М. Шишкевичъ, год. обор. 8.000 р., раб. 2. (механ.).

Пивоваренные заводы.

Кампиносская гмина, дер. Кампиносъ (п.-т. ст. Сохачевъ—15 в.), вл. В. Графъ, год. обор. 10.000 р., раб. 2.

Рыбновская гмина, им. Рыбно (п.-т. ст. Сохачевъ—$10^1/_2$ в.), вл. И. Кочаровская, ар. В. Стадницкій, год. об. 8.000 р., раб. 4.

Ходаковская гмина, им. Трояновъ (п.-т. ст. Сохачевъ—$^1/_4$ в.), вл. Г. Свѣжинскій, год. об. 15.530 р., раб. 9.

Сахаръ.

Млодзешинская гмина, с. Млодзешинъ (п.-т. ст. Сохачевъ—$10^1/_2$ в.), вл. Акціон. общ., упр.-дир. І. А. Дембицкій, год. обор. 800.000 р., раб. 444.

Цикорій.

Туловицкая гмина, ф. Туловицы (п.-т. ст. Сохачевъ—15 в.), вл. В. Болеховскій, год. обор. 3.500 р., раб. 8.

ЯРМАРКИ и БАЗАРНЫЕ ДНИ.

Гор. Сохачевъ.

6 ярмарокъ въ годъ по четвергамъ, именно: 1) въ январѣ послѣ дня Св. Приски (5 января); 2) передъ Вербнымъ воскресеніемъ; 3) передъ днемъ Св. Тройцы; 4) послѣ дня Св. Лаврентія 28 іюля (10 августа); 5) въ сентябрѣ за недѣлю передъ Св. Матвѣемъ и 6) послѣ 1 (14) декабря, передъ Рождествомъ Христовымъ. Оборотъ каждой ярмарки до 15.000 руб.

Торговые дни по четвергамъ: 1) послѣ 19 января (1 февраля; 2) послѣ 16 февраля (1 марта); 3) послѣ 19 мая (1 іюня); 4) послѣ 18 іюня (1 іюля); 5) послѣ 18 сентября (1 октября) и 6) послѣ 19 октября (1 ноября).

Базары по вторникамъ и пятницамъ. Главные предметы продажи: земледѣльческія орудія, домашнія животныя и птицы, зерновой хлѣбъ, съѣстные припасы и ремесленныя издѣлія.

Пос. Иловъ.

6 ярмарокъ въ годъ по четвергамъ, а именно: 1) послѣ Св. Валентія 1 (14) февраля; 2) послѣ дня 40 Мучениковъ 25 февраля (10 марта); 3) въ среду послѣ Св. Базилія 1 (14) іюня; 4) передъ днемъ Св. Идія 19 августа (1 сентября); 5) послѣ Св. Ядвиги 2 (15) октября и 6) передъ Св. Ѳомою 8 (21) декабря. Главные предметы продажи на ярмаркахъ— домашній скотъ, коего приводится на каждую ярмарку до 400 гол., оборотъ до 10.000 руб.

Базарные дни по средамъ, послѣ перваго числа каждаго мѣсяца (по старому стилю).

Село Леонцинъ.

Ярмарки по средамъ, послѣ каждаго 20 числа (по новому стилю); января, марта, мая, іюля, сентября и ноября.

Главные предметы продажи: домашній скотъ, одежда, красные товары и посуда; оборотъ до 3.500 руб.

Дер. Кампиносъ.

6 ярмарокъ въ годъ по понедѣльникамъ: 1) послѣ дня Обрѣзанія Господня въ январѣ мѣсяцѣ; 2) послѣ дня Св. Іосифа въ мартѣ мѣсяцѣ; 3) послѣ Вознесенія Господня въ Маѣ мѣсяцѣ; 4) послѣ Св. Малгоржаты въ іюлѣ мѣсяцѣ; 5) послѣ Св. Матвѣя въ сентябрѣ мѣсяцѣ и 6) послѣ Св. Мартина въ ноябрѣ мѣсяцѣ. Главные предметы продажи — домашній скотъ. Общій оборотъ ярмарки до 1200 руб.

Базарные дни еженедѣльно по понедѣльникамъ.

ОБЩЕСТВА и СОЮЗЫ.

Сохачевское пожарное изъ охотн. общ. Нач. (вакансія). — Сохачевское окружное сельско-хозяйственное общ. Предс. Викент. Смоленскій. — Ссудо-сберегательная касса служащихъ въ Сохачевскомъ уѣздномъ управленіи. Предс. И. А. Пуреховскій. — Ссудо-сберегательное товарищество для христіанъ. Предс. Анастафія Яворская. — Ссудо-сберегательное товарищество для евреевъ.—Предс. Мордка Шлезингеръ.—Уѣздная похоронная касса. Предс. Леонъ Павловскій.—Музыкально-драматическій кружокъ. Предс. Чеславъ Пѣхоцкій. — Кружокъ общества соединенныхъ земледѣльцевъ „Вяра“. Предс. Викен. Смолинскій. — Католическій союзъ въ дер. Леонцинъ. Предс. Андрей Карвовскій.—Сельско-хозяйственный кружокъ „Згода“, въ дер. Леонцинъ. Предс. Андрей Карвовскій.

Пожарное изъ охотниковъ общество въ Иловѣ. Завѣд. правленіе об-ва. — Общество потребителей „Согласіе“, въ дер. Александрово-Вшеливы. Предс. Вавренецъ Банищикъ.

Общество потребителей „Згода“, въ д. Гурна. Предсѣд. Болеславъ Шмурло. — Общество потребителей „Св. Исидора“, въ дер. Кампиносъ. Предс. Адамъ Конигъ.

Сельско-хозяйственный кружокъ „Пястъ-Мазовецкій“, въ дер. Ежовкѣ. Предс. Вик. Смолинскій.—Сельско-хозяйственный кружокъ „Дозонъ“, въ дер. Сухѣ. Предс. Вик. Смолинскій.—Общество потребителей „Будущность“ въ дер. Суха. Предс. Владсл. Творовскій.

Сельско-хозяйственное товарищество въ дер. Броховъ. Предс. Янъ Лясоцкій.

Фабричное пожарное изъ охотниковъ общество. Предс. І. А. Дембицкій.—Союзъ рабочихъ сахарнаго завода въ Млодзешинѣ. Михаилъ Лацинскій.—Сельско-хозяйственное товарищество въ д. Млодзешинъ. Предс. Георгій Иваницкій.—Общество потребителей „Млодзешинъ Фабричный“ въ усад. Млодзешинъ.—

Общество потребителей „Мазуръ“ въ д. Дуриновъ. Предс. Викент. Смолинскій.—Сельско-хозяйственный кружокъ „Снопъ“ въ дер. Щитно. Предс. Михаилъ Жукотынскій. — Общество взаимной научно-образовательной помощи служащихъ В.-В. ж. д. „Единство“ на ст. Сохачевъ. Предс. Петр. Валевскій.

Сельско-хозяйственный кружокъ „Огниско“ въ д. Шимановъ. Предс. Сигизм. Брудзинскій.—Общество-помощи сельско-хозяйственнымъ труженикамъ въ дер. Шимановъ. Предс. Сигизм. Брудзынскій. — Сохачевскій „Соединенный Клубъ“. Предс. М. И. Бабичъ.

Обязательныя постановленія Варшавскаго Губернатора,

изданныя съ 1907 года.

---

27 января 1907 года.

О внутреннемъ устройствѣ открываемыхъ частными лицами въ городахъ: Закрочимѣ и Плонскѣ, Плонскаго уѣзда, оптовыхъ складовъ пива и меда и пивныхъ лавокъ и о соблюденіи въ нихъ благочинія и благоустройства. *)

ОТДѢЛЪ I.

Общія постановленія.

1. Постановленія, изложенныя въ семъ отдѣлѣ, распространяются на всѣ содержимые и вновь открываемые частными лицами въ городахъ: Закрочимѣ и Плонскѣ, Плонскаго уѣзда, оптовые склады пива, меда и пивныя лавки съ распивочною и выносною продажею пива.

2. Оптовые склады пива и меда могутъ быть открываемы въ порядкѣ, указанномъ Высочайше утвержденнымъ 22 апрѣля 1906 г. Мнѣніемъ Государственнаго Совѣта (Отд. I ст. 1).

3. Пивныя лавки вообще или только съ распивочною и выносною продажею, или съ одною выносною, могутъ быть открываемы:

---

*) Однородныя постановленія изданы и пропечатаны въ Губернскихъ Вѣдомостяхъ: для гор. Ловича 16 сентября 1906 г. (Г. В. № 75) и примѣчаніе къ ст. 43 его (23 іюля 1908 г. Г. В. № 61—1908 г.); гор. Скерневицы 2 ноября 1906 г. (Г. В. № 89); Кутна и Новоминска 7 ноября 1906 г. (Губ. В. №№ 91 и 92), Гомбина, 18 ноября 1906 г. (Г. В. № 96), Радимина, Гостынина и Калушина 18 декабря 1906 г. (Г. В. №№ 100 1906 г. и 1 и 2—1907 года); Сохачева, Блоне и Мщонова, 23 декабря 1906 г. (Губ. В. № 3 и 10—1907 г.).

а) по полученіи, согласно упомянутаго закона 22 апрѣля 1906 г. (Отд. I, ст. 4), удостовѣренія магистрата о неимѣніи къ тому препятствій

и *б)* по взятіи, согласно ст. 556 У. Т. Св. Зак. (Уст. о пит. сборѣ) установленнаго патента.

Примѣчаніе. Магистраты выдаютъ удостовѣренія только лицамъ, благонадежность которыхъ удостовѣрена мѣстной полиціей.

4. Время, т. е. дни и часы торговли, по смыслу циркуляра Министра Финансовъ отъ 16 (29) іюля 1906 г. за № 29 п. 5 (напечат. въ Указ. о томъ Правит. распор. по Министерству Финансовъ) устанавливается Министромъ Финансовъ.

5. Во всѣхъ питейныхъ заведеніяхъ всѣ торговые документы и свидѣтельства, правила о времени производства торговли питьями, а также и настоящія обязательныя постановленія должны быть вывѣшены на видномъ мѣстѣ въ рамкахъ за стекломъ.

6. Въ каждомъ заведеніи, въ которомъ не производитъ торговли самъ содержатель, долженъ быть отвѣтственный приказчикъ или сидѣлецъ. О томъ, кто состоитъ приказчикомъ или сидѣльцемъ въ заведеніи, а равно о всякой перемѣнѣ сихъ лицъ, содержатели заведеній должны безотлагательно заявлять Окружному Акцизному Управленію.

7. Приказчиками или сидѣльцами не могутъ быть лица, не достигшія двадцати одного года, въ качествѣ же прислуги въ тѣхъ помѣщеніяхъ заведеній, которыя открыты для публики, не дозволяется держать лицъ моложе восемнадцати лѣтняго возраста.

8. Оптовые склады пива и меда могутъ помѣщаться во дворѣ, въ свѣтлыхъ подвальныхъ и полуподвальныхъ этажахъ, но безъ внутренняго сообщенія съ жилыми помѣщеніями.

9. Пивныя лавки въ подвальномъ или полуподвальномъ помѣщеніи помѣщаться не могутъ.

10. Окна въ пивныхъ выносныхъ и распивочныхъ лавкахъ не должны быть завѣшиваемы или заставляемы чѣмъ-либо непроницаемымъ, что препятствовало бы видѣть съ улицы происходящее внутри заведенія.

11. Заведенія съ распивочною продажею должны имѣть не болѣе двухъ входовъ: одного чистаго съ улицы или изъ подъ воротъ, выходящихъ на улицу, а другого—со двора для хозяйственныхъ надобностей. Увеличеніе числа входовъ, въ случаѣ признанія сего необходимымъ по мѣстнымъ условіямъ, можетъ быть допускаемо только съ надлежащаго разрѣшенія.

12. Каждое заведеніе должно занимать удобное, чистое, свѣтлое и вообще удовлетворяющее всѣмъ требованіямъ гигіены и соотвѣтствующее своему назначенію помѣщеніе съ приличною по роду производимой торговли обстановкой: столами, стульями, буфетомъ и вполнѣ исправными стѣнными часами, которые должны быть прибиты на видномъ мѣстѣ.

13. Всѣ комнаты и заведенія съ продажею пива должны находиться между собою въ непосредственномъ сообщеніи черезъ арки, или постоянно открытыя двери, снабжать которыя приспособленіями для запиранія воспрещается; комнаты, предназначенныя для посѣтителей, равно какъ и помѣщенія буфетовъ, не исключая находящихся при нихъ кухонъ, не могутъ служить мѣстами жилья, или ночлега, какъ для хозяина заведенія и служащаго персонала, такъ и для постороннихъ лицъ, и въ этихъ помѣщеніяхъ не должно находиться кроватей, постельныхъ принадлежностей и вообще предметовъ, не относящихся къ роду производимой въ заведеніи торговли.

14. Если владѣлецъ заведенія съ продажею пива или его приказчикъ живутъ въ томъ же домѣ, гдѣ находится заведеніе, то не должно быть никакого непосредственнаго сообщенія ихъ квартиръ съ торговымъ помѣщеніемъ.

15. Всѣ помѣщенія питейныхъ заведеній, равно какъ мебель, всякаго рода посуда и столовое бѣлье должны быть въ образцовой чистотѣ и полной исправности, а столы и буфетныя стойки, если они не снабжены мраморными досками, должны быть всегда покрыты чистыми скатертями или бѣлой клеенкой.

Всѣ комнаты заведенія должны быть совершенно сухія, свѣтлыя и должны имѣть вполнѣ удовлетворительную вентиляцію, возможно чаще провѣтриваться, а въ зимнее время достаточно отапливаться такъ, чтобы температура была не ниже 12^0 Р. Вентиляція можетъ производиться и посредствомъ форточекъ.

16. Для храненія пива дозволяется имѣть отдѣльные погреба, подвалы, ледники и кладовыя, которые могутъ находиться или въ общей связи съ заведеніями, или устраиваться особо, но непремѣнно на одномъ дворѣ съ заведеніемъ; храненіе въ указанныхъ помѣщеніяхъ постороннихъ предметовъ, не относящихся къ роду торговли даннаго заведенія, воспрещается.

17. Всѣ заведенія для продажи напитковъ должны имѣть надъ входомъ соотвѣтствующія вывѣски съ надписью на русскомъ языкѣ, съ допущеніемъ перевода на мѣстный, обозначающею родъ торговли въ заведеніи, при чемъ никакихъ изобра-

женій на вывѣскахъ въ родѣ бутылокъ, кружекъ, закусокъ и т. п. не допускается; вообще надписи и изображенія на вывѣскахъ должны соотвѣтствовать общимъ полицейскимъ правиламъ.

18. Наружный входъ въ заведеніе, равно какъ внутренніе входы и лѣстницы, съ наступленіемъ темноты во все время производства торговли должны быть надлежащимъ образомъ освѣщены.

19. На стѣнахъ заведенія могутъ быть помѣщаемы картины, изображенія и объявленія, кои Правительствомъ дозволены къ обращенію въ народѣ, но воспрещается украшать заведенія портретами и бюстами Особъ Царствующаго Дома.

20. Прислуга въ заведеніяхъ должна быть здоровая, чисто и прилично одѣтая и вѣжливая въ обращеніи съ публикой.

Примѣчаніе. Прислуга и приказчики, страдающіе разными прилипчивыми болѣзнями, а равно язвами на открытыхъ частяхъ тѣла, немедленно должны быть удаляемы изъ заведенія.

21. Во всѣхъ заведеніяхъ должны быть соблюдаемы порядокъ и благочиніе, для чего хозяинъ заведенія обязанъ не допускать, а въ случаѣ возникновенія—прекращать всякій шумъ, безчинства и непотребства, при безуспѣшности усилій, направленныхъ къ водворенію нарушеннаго порядка, содержатель заведенія обязанъ немедленно заявлять о томъ мѣстной полиціи.

22. Въ случаѣ обнаруженія акцизнымъ надзоромъ или полиціею отпуска изъ заведенія питей въ долгъ, въ обмѣнъ на вещи, продукты и т. п. или подъ закладъ ихъ, а равно другихъ злоупотребленій противъ общественной нравственности, заведенія сіи, помимо возбужденія противъ виновныхъ судебнаго преслѣдованія, немедленно могутъ быть закрыты подлежащею властью.

23. Строго воспрещается продавать питья распивочно лицамъ малолѣтнимъ.

ОТДѢЛЪ II.

Устройство и содержаніе пивныхъ лавокъ съ распивочною продажею.

24. Пивныя лавки съ распивочною продажею должны занимать помѣщенія площадью не менѣе 6 кв. саж. для комнатъ посѣтителей и имѣть входъ съ улицы.

25. Въ пивныхъ распивочныхъ лавкахъ можетъ быть продаваема горячая пища на общихъ основаніяхъ.

26. При пивныхъ лавкахъ съ распивочною продажею дозволяется имѣть для посѣтителей сады, непосредственно соединенные съ заведеніями, при одномъ общемъ съ ними входѣ, а также открытыя со стороны улицы галлереи и террасы.

27. Въ каждой изъ пивныхъ лавокъ въ непосредственной связи съ оною или во дворѣ должны быть устроены удобные и опрятно содержимые ватерклозеты или ретирады, которые въ вечернее и ночное время должны быть достаточно освѣщаемы.

28. Каждая пивная лавка должна имѣть необходимое количество мебели, столовой и кухонной посуды и столоваго и кухоннаго бѣлья.

29. Въ пивной лавкѣ долженъ быть установленъ шкафъ для храненія посуды и особая стойка для закусокъ; послѣднія для предохраненія ихъ отъ пыли и насѣкомыхъ, должны покрываться стеклянными колпаками или частыми металлическими сѣтками.

30. Вся посуда должна быть изъ матеріаловъ безвредныхъ и не можетъ быть подаваема посѣтителямъ не вычищенной, а салфетки, скатерти, полотенца, не вымытыми послѣ каждаго ихъ употребленія. Кухонная посуда должна содержаться въ образцовой чистотѣ и опрятности.

31. Въ каждой изъ распивочныхъ пивныхъ лавокъ должны быть особыя карты напитковъ съ обозначеніемъ цѣны въ бутылкахъ и кружкахъ, а также прейсъ-куранты закусокъ и кушаній, на двухъ языкахъ.

32. Содержатели пивныхъ лавокъ не вправѣ отказывать посѣтителямъ въ отпускѣ помѣщаемыхъ въ прейсъ-курантахъ горячихъ кушаній, за исключеніемъ посѣтителей, производящихъ безпорядокъ или находящихся въ состояніи опьяненія.

33. Всѣ припасы для приготовленія пищи, а равно закуски и напитки должны быть свѣжіе и доброкачественные; заведенія въ этомъ отношеніи вполнѣ подчиняются общимъ санитарнымъ правиламъ.

34. Кухни въ пивныхъ лавкахъ съ горячей пищей должны по размѣрамъ своимъ соотвѣтствовать потребности заведенія и числу прислуги, занятой приготовленіемъ пищи, онѣ кромѣ того, должны быть снабжены исправными очагами, съ надлежащими приспособленіями для предупрежденія распространенія кухоннаго запаха и чада въ комнатахъ, предназначенныхъ для посѣтителей.

35. Въ пивныхъ лавкахъ воспрещается храненіе порожней посуды отъ другихъ крѣпкихъ напитковъ, кромѣ пива и меда.

36. Въ пивныхъ лавкахъ безусловно воспрещается, подъ строгой отвѣтственностью содержателя заведенія, распитіе крѣпкихъ напитковъ, кромѣ допущенныхъ къ продажѣ въ сихъ заведеніяхъ, хотя бы таковые были куплены посѣтителями въ другомъ мѣстѣ и принесены съ собою.

ОТДѢЛЪ III.

Устройство и содержаніе пивныхъ лавокъ съ выносною продажею.

37. Къ числу заведеній съ выносною продажею питей принадлежатъ: 1) выносныя пивныя лавки и 2) оптовые склады пива и меда.

38. Пивныя лавки могутъ занимать площадь отъ двухъ до четырехъ саженей.

39. Разливъ въ складахъ пива и меда долженъ производиться съ соблюденіемъ надлежащей чистоты и опрятности въ особомъ для сего отдѣльномъ помѣщеніи, при выполненіи нижеслѣдующихъ требованій: посуда, употребляемая подъ разливъ, должна быть предварительно вымыта въ двухъ чистыхъ водахъ и высушена, самый разливъ, равно какъ и укупорка должны производиться посредствомъ предназначенныхъ для сего машинокъ; для укупорки воспрещается пользоваться пробками, уже бывшими въ употребленіи, а также пробками съ заводскими клеймами. На посудѣ съ пивомъ и медомъ, разлитыми въ заведеніи, въ отличіе отъ заводскаго разлива должны быть наклеиваемы особые этикеты, въ коихъ, кромѣ названія и сорта напитка, обозначается крупнымъ и отчетливымъ шрифтомъ мѣсто разлива и фамилія владѣльца заведенія, гдѣ произведенъ разливъ.

Примѣчаніе 1. Въ видахъ облегченія условій продажи пива въ болѣе отдаленныхъ отъ пивоваренныхъ заводовъ мѣстностяхъ разливъ пива дозволяется въ выносныхъ пивныхъ лавкахъ съ тѣмъ: 1) чтобы на этикетахъ бутылокъ крупнымъ и четкимъ шрифтомъ обозначалось названіе пивовареннаго завода, гдѣ выварено пиво, а также названіе пивной выносной лавки, производившей разливъ пива, 2) чтобы указанныя лавки для пива собственнаго разлива ни въ какомъ случаѣ не пользовались заводскими этикетами и производили разливъ при соблюденіи изложенныхъ выше (§ 39) требованій.

Примѣчаніе 2. Входъ постороннимъ лицамъ въ разливныя отдѣленія заведенія строго воспрещается, о

чемъ надъ входомъ должно быть вывѣшено соотвѣтственное объявленіе.

40. Мелочныя, бакалейныя, фруктовыя и колоніальныя лавки, получившія въ установленномъ порядкѣ разрѣшенія на выносную продажу пива подчиняются въ отношеніи внутренняго устройства и торговли пивомъ такимъ же правиламъ, какъ и лавки съ продажею пива исключительно на выносъ.

41. При входныхъ дверяхъ заведеній съ выносною продажею не должно быть ни террасъ, ни сѣней и вообще никакихъ мѣстъ и приспособленій, могущихъ служить для распитья питей.

42. Въ заведеніяхъ съ выносною продажею, кромѣ стойки и полокъ для храненія напитковъ, дозволяется имѣть самую необходимую мебель для надобностей лица, производящаго торговлю въ заведеніи.

43. Въ помѣщеніяхъ въ заведеніи съ выносною продажею не дозволяется хранить рюмокъ, стакановъ, штоповъ и т. п. предметовъ, могущихъ служить лишь для надобности мѣстъ распивочной продажи питей.

ОТДѢЛЪ IV.

Отвѣтственность за неисполненіе постановленій.

44. За неисполненіе настоящихъ обязательныхъ постановленій, на сколько таковыя не предусмотрѣны особыми узаконеніями, виновные подвергаются отвѣтственности по 29 статьѣ устава о наказаніяхъ, налагаемыхъ Мировыми судьями.

Настоящія обязательныя постановленія входятъ въ законную силу въ мѣсячный срокъ со дня послѣдняго ихъ напечатанія въ Губернскихъ Вѣдомостяхъ.

Такія же постановленія были изданы для городовъ:

14 февраля 1907 г.—Насельска и Влоцлавска.
28 марта 1907 г.—Новаго-Двора.
12 іюня 1907 г.—Пултуска.
8 октября 1907 г.—Гройцы и Варки.
9 октября 1907 г.—Бреста-Куявскаго.
23 октября 1907 г.—Нешавы.

30 марта 1907 года.

И вывозкѣ необезвреженныхъ экскрементовъ.

Вывозка необезвреженныхъ и не дозодорированныхъ экскрементовъ гор. Варшавы на земли, прилегающія къ фортамъ крѣпости „Варшава“ ближе одной версты отъ границы земель военнаго вѣдомства воспрещается.

Настоящее обязательное постановленіе получаетъ обязательную силу по истеченіи 2-хъ недѣль со дня объявленія его.

---

20 іюля 1907 года.

О рыбной ловлѣ въ пограничныхъ водахъ Варшавской губерніи, изданное на основаніи 421 ст. Общаго Губернскаго Учрежденія (Св. Зак. т. II, изд. 1892 года), по соглашенію съ Начальникамъ 3 Округа Отдѣльнаго Корпуса Пограничной Стражи.

§ 1. Настоящее постановленіе издано, вслѣдствіе возникшихъ на практикѣ недоразумѣній при производствѣ пограничными жителями рыбной ловли въ рѣкахъ и озерахъ, служащихъ Государственною границею, съ цѣлью соблюденія интересовъ службы по охранѣ границы и огражденія правъ мѣстныхъ жителей на производство рыбной ловли.

§ 2. Согласно § 10 Инструкціи пограничнымъ надзирателямъ, утвержденной Министерствомъ Финансовъ въ 1829 году, рыбная ловля пограничнымъ жителямъ въ пограничныхъ рѣкахъ и озерахъ разрѣшается при условіи соблюденія изложенныхъ въ семъ постановленіи правилъ.

§ 3. Лица, желающія заняться рыбною ловлею, если они неизвѣстны чинамъ пограничной стражи, должны представить командиру отряда отъ мѣстной полиціи удостовѣреніе о ихъ личности и благонадежности въ погранично-таможенномъ отношеніи, послѣ чего снабжаются особыми билетами, выдаваемыми на годъ командирами тѣхъ отрядовъ, въ районѣ коихъ будутъ производить рыбную ловлю.

§ 4. Всѣмъ лицамъ, коимъ выдано разрѣшеніе на производство рыбной ловли должны вестись въ отрядахъ особые списки, съ указаніемъ времени выдачи разрѣшенія, званія, имени и фамиліи рыболова и мѣста его жительства.

§ 5. Лодки должны быть занумерованы и записаны на тѣхъ кордонахъ, вблизи коихъ живутъ рыбаки.

§ 6. Ловля рыбы въ пограничныхъ водахъ разрѣшается отъ восхода до заката солнца, въ ночное же время по особому

каждый разъ разрѣшенію отряднаго офицера, или начальника ближайшаго поста, уполномоченнаго для сего своимъ командиромъ отряда.

§ 7. Послѣ заката солнца лодки рыбаковъ должны запираться ключемъ на цѣпь, прикрѣпленную къ особому столбу у того кордона, вблизи коего застанетъ рыбаковъ солнечный закатъ, при чемъ ключъ отдается на храненіе на кордонъ.

§ 8. Рыбакамъ, отправляющимся на рыбную ловлю, воспрещается брать съ собою, кромѣ рыболовныхъ снастей и необходимой для дневного пропитанія пищи, другія какія либо вещи.

§ 9. Рыбаки во время рыбной ловли не могутъ приставать къ заграничному берегу пограничныхъ рѣкъ и озеръ, а къ нашему берегу могутъ приставать только въ тѣхъ мѣстахъ, гдѣ нѣтъ гидротехническихъ работъ и сооруженій, за исключеніемъ, однако, случаевъ крайней необходимости причалить къ ближайшему берегу во время бури и вообще, при такихъ обстоятельствахъ, когда лодкѣ угрожаетъ затопленіе.

§ 10. Въ зимнее время ловля рыбы въ прорубяхъ можетъ производиться лишь съ разрѣшенія въ каждомъ отдѣльномъ случаѣ подлежащаго командира отряда, или начальника ближайшаго поста (кордона), уполномоченнаго на то своимъ командиромъ отряда.

§ 11. Въ цѣляхъ предоставленія большихъ удобствъ чинамъ пограничной стражи, при наименьшемъ отвлеченіи людей отъ охраны границы, выгрузка улова и выходъ самихъ рыбаковъ на берегъ, должны производиться не между постами, а у самаго кордона, за исключеніемъ, конечно, тѣхъ случаевъ, когда по состоянію погоды, этого исключить не представляется возможнымъ, дабы досмотръ рыбаковъ могъ быть произведенъ дежурнымъ по кордону.

§ 12. Рыбаки, кои будутъ уличены въ тайномъ водвореніи, подъ видомъ рыбной ловли, контрабанды, привлекаются къ отвѣтственности по ст. 1068 уст. таможеннаго, изд. 1904 года, безъ наложенія на нихъ взысканія еще въ административномъ порядкѣ.

§ 13. Рыбаки, замѣченные въ неисполненіи настоящихъ правилъ, привлекаются къ отвѣтственности по ст. 29 Уст. о наказ., налагаемыхъ мировыми судьями.

§ 14. Настоящее постановленіе должно быть вывѣшено на видномъ мѣстѣ на кордонахъ, расположенныхъ вблизи пограничныхъ рѣкъ и озеръ.

7 сентября 1908 года.

Обязательное постановленіе о ветеринарно-санитарномъ надзорѣ за мѣстами скопленія животныхъ и сырыхъ животныхъ продуктовъ въ Варшавской губерніи.

I. Ярмарки и базары.

1. Во всѣхъ городахъ и посадахъ, въ которыхъ во время ярмарокъ и базарныхъ дней производится торговля домашними животными и ихъ сырыми продуктами, должны быть для этой цѣли отведены особыя площади, вдали отъ жилыхъ помѣщеній и по возможности огорожены и вымощены.

2. Сообщеніе мѣстнаго скота съ приводимыхъ на базары и ярмарки, равно какъ и торговля скотомъ и сырыми животными продуктами на улицахъ и во дворахъ заѣзжихъ обывательскихъ домовъ не допускается.

Примѣчаніе. Для помѣщенія домашнихъ животныхъ на отведенныхъ площадяхъ могутъ быть сооружаемы временные сараи, загоны, коновязи и т. п.

4. Всѣ ярмарки и базары, на которыхъ производится болѣе оживленная торговля домашними животными и ихъ сырыми продуктами, въ особенности въ уѣздныхъ городахъ и другихъ мѣстахъ пребыванія ветеринарныхъ врачей, должны находиться подъ наблюденіемъ ветеринаровъ, которые, производятъ осмотръ приводимыхъ животныхъ и привозимыхъ сырыхъ животныхъ продуктовъ, о чемъ дѣлаютъ соотвѣтственныя отмѣтки на свидѣтельствахъ, а также принимаютъ по мѣрѣ надобности всѣ другія ветеринарно-санитарныя мѣры.

4. На каждомъ базарѣ или ярмаркѣ присутствуютъ обязательно чины мѣстной земской стражи.

5. Всѣ доставляемыя на базары и ярмарки животныя, а также ихъ сырые продукты, должны быть снабжены установленными свидѣтельствами о благополучіи мѣста ихъ выхода и вывоза.

6. Животныя, доставленныя на базаръ или ярмарку безъ установленныхъ свидѣтельствъ или со свидѣтельствами съ истекшимъ срокомъ, къ продажѣ не допускаются и возвращаются обратно къ мѣсту выхода. Животныя, оказавшіяся страдающими заразительными болѣзнями, на ярмарку не допускаются и къ нимъ примѣняются мѣры, предусмотрѣнныя существующими законами и обязательными постановленіями.

Прпмѣчаніе. Удостовѣренія о благополучіи мѣста выхода признаются дѣйствительными въ теченіе 14 дней

со дня ихъ выдачи, послѣ же истеченія этого срока теряютъ значеніе и должны быть замѣнены новыми.

7. Животныя, а также сформированные на ярмаркѣ гурты, предварительно отправленія ихъ къ мѣсту назначенія, осматриваются ветеринаромъ и снабжаются удостовѣреніями о состояніи здоровья животныхъ и благополучіи мѣста ихъ вывода.

8. Владѣльцы закупленныхъ на ярмаркѣ и базарѣ сырыхъ животныхъ продуктовъ, какъ-то: мяса, шерсти, невыдѣланныхъ кожъ, роговъ, копытъ и проч., снабжаются ветеринарными удостовѣреніями о благополучіи мѣста вывоза и происхожденіи ихъ отъ здоровыхъ животныхъ на основаніи общихъ правилъ.

Примѣчаніе. Оборотъ невыдѣланными кожами, не снабженными, кромѣ удостовѣреній, видимыми знаками осмотра не допускается. (Правила о порядкѣ и условіяхъ провоза невыдѣланныхъ кожъ отъ 1 декабря 1888 г.).

9. Ярмарки и базары съ небольшимъ оборотомъ въ посадахъ, гдѣ не представляется возможности организовать правильный ветеринарный надзоръ, должны происходить подъ наблюденіемъ представителей сельской власти и чиновъ земской стражи.

10. На ярмаркахъ и базарахъ, упомянутыхъ въ предъидущей статьѣ, чины сельской власти и земской стражи слѣдятъ за соблюденіемъ установленныхъ правилъ и благополучіемъ доставляемыхъ для продажи животныхъ, провѣряютъ свидѣтельства о благополучіи мѣста выхода животныхъ или ихъ продуктовъ и въ случаѣ замѣченныхъ упущеній, поступаютъ согласно пункту 6 настоящихъ правилъ. Въ случаѣ же доставленія на ярмарку явно больныхъ или подозрительныхъ животныхъ, таковыя не допускаются на площадь, но подъ полицейскимъ наблюденіемъ помѣщаются въ изолированномъ помѣщеніи впредь до прибытія ветеринарнаго врача съ цѣлью принятія надлежащихъ ветеринарно-санитарныхъ мѣръ.

Примѣчаніе. Изолированныя помѣщенія для подозрительныхъ животныхъ должны быть отведены заблаговременно.

11. По окончаніи ярмарки или базара всѣ мѣста, служившія для помѣщенія пригнаннаго скота, транспортовъ кожъ и прочаго сырья, должны быть тщательно очищены подъ наблюденіемъ чиновъ полиціи, а въ случаѣ надобности и подвергнуты дезинфекціи подъ непосредственнымъ наблюденіемъ ветеринарнаго врача.

12. О всѣхъ ярмаркахъ, базарахъ и скотскихъ торгахъ, происходящихъ при отсутствіи ветеринарно-санитарнаго надзо-

ра, мѣстныя сельскія власти обязаны доставлять въ подлежащія уѣздныя управленія краткія свѣдѣнія о числѣ доставленныхъ домашнихъ животныхъ и сырыхъ животныхъ продуктовъ, а также и о размѣрахъ торговыхъ оборотовъ. Названныя свѣдѣнія по истеченіи каждаго мѣсяца представляются уѣздными управленіями въ губернское правленіе.

13. О всѣхъ ярмаркахъ и скотскихъ торгахъ, происходящихъ подъ наблюденіемъ ветеринарныхъ врачей, сими послѣдними должны быть представляемы въ губернское правленіе подробныя свѣдѣнія не позже шести дней послѣ окончанія каждой ярмарки, по установленной для сего формѣ.

14. Въ случаѣ болѣе значительнаго распространенія въ данной мѣстности какой либо эпизоотіи, ярмарки и базары, признанныя опасными въ смыслѣ распространенія болѣзни, могутъ быть закрыты по распоряженію Губернатора, а въ экстренныхъ случаяхъ и уѣзднымъ начальникомъ по соглашенію съ подлежащимъ уѣзднымъ ветеринаромъ впредь до прекращенія эпизоотіи, о чемъ доводится до всеобщаго свѣдѣнія.

II. Кожевенные, овчинные склады и прочія мѣста скопленія и обработки сырыхъ животныхъ продуктовъ.

1. Къ числу мѣстъ скопленія и обработки сырыхъ животныхъ продуктовъ, на которыя распространяются настоящія правила, относятся: 1) склады невыдѣланныхъ кожъ, шерсти, щетины, волоса, кости, роговъ, и копытъ, сала и проч., предназначенныхъ для торговли и 2) кожевенныя, овчинныя, салотопенныя, кишечныя заведенія, костеобжигательные заводы, мойки шерсти, щетины и проч., предназначенные для обработки сырыхъ животныхъ продуктовъ.

2. Для устройства перечисленныхъ заведеній необходимо разрѣшеніе губернскаго начальства, а самая постройка должна производиться на общихъ законныхъ основаніяхъ.

3. Всѣ вышепоименованныя заведенія должны быть устраиваемы обязательно за чертою населенныхъ мѣстъ, согласно указаніямъ ветеринарно-врачебно-полицейскаго надзора.

4. Заведенія должны быть обязательно огорожены.

5. Склады сырыхъ животныхъ продуктовъ могутъ быть расположены подъ навѣсомъ или въ закрытыхъ помѣщеніяхъ, но должны находиться въ мѣстахъ уединенныхъ безъ доступа къ нимъ домашнихъ животныхъ.

6. Во дворахъ складовъ и заведеній для обработки сырыхъ животныхъ продуктовъ не должны содержаться домашнія животныя, кромѣ потребныхъ для работъ, ни храниться запасы корма для скота.

7. Всѣ вышеперечисленныя заведенія и склады должны быть содержимы въ безукоризненной чистотѣ.

8. Въ заведеніяхъ и складахъ всѣ поступающіе сырые животные продукты должны быть вносимы въ особую шнуровую книгу, скрѣпленную подлежащимъ ветеринарнымъ врачемъ, съ обозначеніемъ количества и времени поступленія товара, а также свидѣтельствъ о благополучіи мѣста вывоза продуктовъ. Книгу эту владѣльцы заводовъ обязаны предъявлять по каждому требованію ветеринарно-санитарнаго надзора.

9. Сырые животные продукты, доставленные безъ свидѣтельствъ происхожденія, а кожи безъ видимыхъ знаковъ осмотра (клейма или пломбы, согласно Правиламъ о порядкѣ и условіяхъ провоза невыдѣланныхъ кожъ отъ 1 декабря 1888 года), предварительно продажи или обработки подвергаются дезинфекціи подъ непосредственнымъ наблюденіемъ подлежащаго ветеринарнаго врача за счетъ владѣльца.

10. Промывка и мочка сырыхъ животныхъ продуктовъ могутъ быть совершаемы только въ нарочно для того устроенныхъ резервуарахъ и прудахъ, спускъ съ которыхъ промывныхъ водъ въ ручьи, рѣки и озера воспрещается и доступъ къ нимъ домашнихъ животныхъ не допускается.

11. Просушка животныхъ продуктовъ, требуемая техникой производства, должна производиться или при самомъ заведеніи, или на особо отведенныхъ огороженныхъ мѣстахъ безъ доступа къ нимъ домашнихъ животныхъ.

12. Отбросы производства не должны сваливаться около заведеній, но вывозятся на указанное мѣсто, гдѣ уничтожаются путемъ сожиганія или зарываются въ землю.

13. Въ случаѣ заболѣванія людей, состоящихъ при складѣ или заведеніи, владѣльцы обязаны немедленно доносить объ этомъ въ подлежащія уѣздныя или гминныя управленія для зависящихъ дальнѣйшихъ распоряженій.

14. Провозъ сырыхъ животныхъ продуктовъ по грунтовымъ дорогамъ и по различнымъ путямъ сообщенія допускается лишь въ хорошо укупоренномъ видѣ и согласно имѣющимся на сей предметъ распоряженіямъ Правительства. Провозъ же костей допускается не иначе, какъ совершенно очищенными отъ мягкихъ частей и вмѣстѣ съ тѣмъ хорошо высушенными.

III. Живодерныя заведенія и скотскія падалища.

1. Въ каждомъ городѣ, посадѣ и вообще болѣе населенномъ пунктѣ долженъ быть отведенъ участокъ земли для скотскаго падалища и живодерни.

2. Для этой цѣли необходимо выбирать мѣста по возможности возвышенныя, совершенно обособленныя отъ пастбищъ, дорогъ и прогоновъ для скота, на разстояніи не менѣе одной версты отъ населеннаго пункта, вдали отъ рѣкъ, лощинъ, овраговъ и т. п.

3. Въ болотистыхъ мѣстахъ и въ мѣстностяхъ съ высокимъ уровнемъ грунтовой воды, устройство падалищъ не допускается.

4. Падалище должно быть обязательно огорожено и окопано канавою.

5. Лица, содержащія живодерни и занимающіяся уборкою труповъ и ловлею бездомныхъ собакъ, такъ называемые чистители, должны быть связаны извѣстными договорами съ магистратами и гминными управленіями, должны подчиняться всѣмъ распоряженіямъ и состоятъ подъ наблюденіемъ ветеринарно-полицейскаго надзора.

Примѣчаніе. Надзоръ за дѣятельностью мелкихъ живодеровъ, работающихъ всегда въ извѣстномъ районѣ, производится гминными управленіями.

6. Уборка труповъ животныхъ должна производиться всегда лишь на одной и той же телѣгѣ, спеціально для этой цѣли предназначенной съ соблюденіемъ возможной чистоты и дезинфекціи.

7. Ловля собакъ бродячихъ и неоплаченныхъ установленнымъ налогомъ должна производиться въ опредѣленные часы дня, преимущественно раннимъ утромъ.

8. Всѣ собаки въ живодернѣ должны содержаться на привязи или въ запертомъ помѣщеніи.

9. Убой пойманныхъ собакъ производится лишь спустя три дня послѣ ловли.

10. Послѣ каждаго убоя трупы животныхъ должны быть на глубину не менѣе $2^1/_2$ аршинъ зарыты и обсыпаны негашенною известью. Воспрещается сваливать трупы животныхъ въ проточную воду, выбрасывать на поля и вообще оставлять на поверхности земли.

11. Уборка и зарываніе труповъ животныхъ, павшихъ отъ заразительныхъ болѣзней, должны производиться лишь подъ непосредственнымъ наблюденіемъ ветеринарнаго врача.

12. Отправка кожъ изъ живодерни можетъ производиться лишь послѣ тщательнаго осмотра ветеринарнымъ врачемъ и не иначе, какъ съ удостовѣреніемъ послѣдняго о происхожденіи отъ животныхъ, не страдавшихъ заразительными болѣзнями, и наложеніи на нихъ видимыхъ знаковъ осмотра.

13. Помѣщеніе и дворы при живодерняхъ должны содержаться въ чистотѣ и при соблюденіи всѣхъ ветеринарно-санитарныхъ условій, при чемъ достаточное количество негашенной извести должно быть всегда на мѣстѣ въ распоряженіи ветеринарно-полицейскаго надзора.

IV. Мясныя лавки.

1. Во всѣхъ городахъ, посадахъ и другихъ болѣе населенныхъ пунктахъ Варшавской губ. продажа мясныхъ продуктовъ допускается исключительно въ мясныхъ рядахъ и лавкахъ, открываемыхъ съ разрѣшенія городскихъ и гминныхъ управленій по указанію ветеринарно-врачебно-полицейскаго надзора.

2. Продажа мясныхъ продуктовъ на открытомъ воздухѣ и въ частныхъ квартирахъ безусловно воспрещается.

3. Мясные ряды и лавки предназначаются исключительно для продажи и храненія мяса, ветчины, дичи, рыбы, сала и очищенныхъ внутренностей. Храненіе въ нихъ шкуръ, овчинъ, копытъ, роговъ, зелени и другихъ предметовъ торговли не допускается.

4. Отдѣльныя мясныя лавки должны быть устроены по одному типу, а именно: пространство, занимаемое лавкою, должно быть не менѣе 12 кв. аршинъ, высота лавки не менѣе $3^1/_2$ аршинъ, стѣны должны быть выкрашены бѣлою масляною краскою и съ приспособленіемъ для развѣшиванія мяса, не допускающемъ соприкосновенія этого продукта со стѣною. Полъ долженъ быть изъ непроницаемаго матеріала, столы изъ бѣлаго дерева, покрытые цинковою жестью и правильно устроенная вентиляція.

5. Мясныя лавки ни подъ какимъ видомъ не могутъ имѣть сообщенія съ жилыми помѣщеніями.

6. Полы въ мясныхъ лавкахъ, столы, полки, стѣны, вѣсы и проч. должны содержаться въ безусловной чистотѣ. Каждая лавка должна быть снабжена достаточнымъ количествомъ воды для обмыванія по крайней мѣрѣ одинъ разъ въ сутки пола, столовъ и всѣхъ предметовъ, бывшихъ въ соприкосновеніи съ мясными продуктами.

7. Мясники обязаны носить чистую одежду и передники изъ бѣлаго холста.

8. Одежда продавцовъ должна висѣть на отдѣльномъ мѣстѣ и не валяться на полкахъ вмѣстѣ съ мясомъ.

9. Мясо въ мясные ряды и лавки должно быть доставляемо въ особо устроенныхъ крытыхъ фургонахъ, внутри оцинкованныхъ жестью.

10. Какъ въ мясныхъ рядахъ, такъ равно и въ отдѣльныхъ лавкахъ воспрещается ночевать, курить табакъ, водить собакъ и проч.

11. Колбасныя мастерскія должны быть содержимы въ надлежащей чистотѣ и опрятности, столы въ нихъ должны быть изъ бѣлаго дерева, покрытые цинковою жестью, котлы и приборы для выдѣлки издѣлій, а равно и бочки для соленія мяса должны быть послѣ каждаго употребленія тщательно вымыты.

12. Во всѣ мясные ряды и лавки, а также въ колбасныя мастерскія поступаетъ мясо какъ изъ мѣстной скотобойни, такъ равно и привозное послѣ ветеринарнаго осмотра, въ доказательство чему снабжается клеймами установленнаго образца (см. Циркуляръ отъ 9 марта 1898 г. за № 250). Съ мясомъ испорченнымъ, а также найденнымъ безъ установленнаго клейма, слѣдуетъ поступать по закону.

13. На обязанности ветеринарно-санитарнаго надзора лежитъ не допущеніе въ торговлю мяса недоброкачественнаго и не отвѣчающаго всѣмъ требованіямъ настоящихъ правилъ, а также наблюденіе за приготовленіемъ мясныхъ издѣлій исключительно изъ мяса, происходящаго отъ здоровыхъ животныхъ.

14. Содержатели мясныхъ лавокъ и мастерскихъ обязаны оказывать полное содѣйствіе по осмотру ихъ помѣщенія и продуктовъ по каждому требованію ветеринарно-полицейскаго надзора.

15. Наблюденіе за правильнымъ выполненіемъ настоящихъ правилъ возлагается на ветеринарно-полицейскіе органы ввѣренной мнѣ губерніи, виновные же въ нарушеніи установленнаго настоящими правилами порядка, на сколько допущенныя нарушенія не предусмотрѣны особыми узаконеніями, привлекаются къ отвѣтственности на общемъ основаніи по 29 ст. Устава о наказаніяхъ, налагаемыхъ мировыми судьями.

29 августа 1908 года.

О внутреннемъ устройствѣ въ Варшавской губерніи содержимыхъ частными лицами заведеній для продажи крѣпкихъ напитковъ въ городскихъ и внѣ городскихъ поселеніяхъ и о соблюденіи въ сихъ заведеніяхъ благочинія и благоустройства, изданныя на основаніи ст. 616 уставовъ объ акц. сбор. изд. 1901 г. Варшавскимъ Губернаторомъ по соглашенію съ управляющимъ акцизными сборами Варшавской, Сѣдлецкой и части Петроковской губерній.

ОТДѢЛЕНІЕ 1-ое.

Общія постановленія.

1. Постановленія, изложенныя въ семъ отдѣлѣ, распространяются на всѣ содержимыя частными лицами заведенія какъ съ распивочною, такъ и съ выносною продажею крѣпкихъ напитковъ, кромѣ распивочныхъ и выносныхъ пивныхъ лавокъ и оптовыхъ складовъ пива въ городахъ.

2. Помѣщеніе, занимаемое заведеніемъ съ продажею крѣпкихъ напитковъ не должно имѣть никакого внутренняго сообщенія съ жилымъ помѣщеніемъ какъ владѣльца заведенія, такъ и постороннихъ заведенію лицъ. Только въ ренсковыхъ погребахъ разрѣшается имѣть торговыя заведенія въ связи съ квартирою владѣльца заведенія, при чемъ дверь должна быть всегда заперта и пользоваться помѣщеніемъ квартиры разрѣшается только хозяину.

3. При заведеніяхъ съ продажею крѣпкихъ напитковъ дозволяется имѣть отдѣльные погреба, подвалы, ледники и кладовыя, которыя могутъ находиться или въ общей связи съ заведеніями, или устраиваться особо, но непремѣнно на одномъ дворѣ съ заведеніемъ; храненіе въ указанныхъ помѣщеніяхъ постороннихъ предметовъ, не относящихся къ роду торговли даннаго заведенія воспрещается.

4. Всѣ заведенія для продажи крѣпкихъ напитковъ должны имѣть надъ входомъ соотвѣтствующія вывѣски съ надписью на русскомъ языкѣ съ допущеніемъ перевода на польскій, обозначающими родъ торговли въ каждомъ заведеніи, при чемъ никакихъ изображеній на вывѣскахъ въ родѣ бутылокъ, рюмокъ, закусокъ и т. п. не допускается; вообще надписи и изображенія на вывѣскахъ должны соотвѣтствовать общимъ полицейскимъ правиламъ.

Примѣчаніе. Содержателямъ трактировъ 1 и 2 разрядовъ дозволяется на вывѣскахъ именовать свои заведенія „ресторанами“, „барами“.

5. Каждое заведеніе должно занимать удобное, чистое, свѣтлое и соотвѣтствующее своему назначенію помѣщеніе съ приличною по роду производимой торговли обстановкою: столами, стульями, буфетомъ, вполнѣ исправными стѣнными часами, прибитыми на видномъ мѣстѣ. Высота комнатъ должна быть не менѣе $3^1/_2$ аршинъ; отступленіе отъ сего послѣдняго требованія можетъ быть допускаемо лишь съ разрѣшенія подлежащей власти. Всѣ комнаты заведенія должны быть въ непосредственномъ между собою сообщеніи черезъ арки или постоянно открытыя двери безъ приспособленій для запиранія ихъ.

6. Всѣ помѣщенія питейныхъ заведеній, равно, какъ мебель, всякаго рода посуда и столовое бѣлье должны быть въ образцовой чистотѣ и полной исправности, а столы и буфетныя стойки, если они не снабжены мраморными досками, должны быть покрыты чистыми скатертями или свѣтлой клеенкой.

7. Наружный входъ въ каждое заведеніе, равно какъ внутренніе ходы или лѣстницы, съ наступленіемъ темноты во все время производства торговли должны быть надлежащимъ образомъ освѣщены. Всѣ комнаты заведенія должны быть совершенно сухія, свѣтлыя и имѣть вполнѣ удовлетворительную вентиляцію, возможно чаще провѣтриваться, а въ зимнее время достаточно отапливаться, такъ чтобы температура была не ниже 12^0 Р.; вентиляція можетъ производиться и посредствомъ форточекъ.

8. На стѣнахъ питейныхъ заведеній могутъ быть помѣщаемы картины, изображенія и объявленія, кои Правительствомъ дозволены къ обращенію въ народѣ, но воспрещается украшать заведенія портретами и бюстами Особъ Царствующаго Дома.

9. Всѣ комнаты заведенія съ продажею крѣпкихъ напитковъ, не исключая находящихся при нихъ кухонъ, не могутъ служить для жилья или ночлега хозяевъ заведенія, служащаго персонала и постороннихъ лицъ, а потому въ нихъ не должно находиться кроватей, постельныхъ принадлежностей, носильнаго платья и т. п.

10. Содержатели заведеній, приказчики и вся прислуга должны быть чисто и прилично одѣты, умѣть свободно объясняться на русскомъ языкѣ и обязаны обращаться съ посѣтителями вѣжливо и учтиво и о всякомъ нарушеніи посѣтителями тишины, порядка и существующихъ правилъ немедленно заявлять мѣстному полицейскому надзору.

Примѣчаніе. Прислуга и приказчики, страдающіе разными прилипчивыми болѣзнями, а равно язвами на

открытыхъ частяхъ тѣла, немедленно должны быть удаляемы содержателемъ изъ заведенія.

11. Въ заведеніяхъ съ продажею крѣпкихъ напитковъ кромѣ трактировъ и постоялыхъ дворовъ воспрещается музыка и другія увеселенія и игры; въ заведеніяхъ же трактирнаго промысла допускаются съ разрѣшенія высшей полицейской власти музыка, а также билліардная и другія не запрещенныя закономъ игры и развлеченія.

12. Безъ разрѣшительныхъ, снабженныхъ казенною печатью, записокъ командировъ ротъ (эскадроновъ, батарей) ни въ какомъ случаѣ не могутъ быть отпускаемы нижнимъ воинскимъ чинамъ казенные спиртъ и вино, а равно и водочныя издѣлія.

13. За входъ въ заведеніе не должно быть взимаемо никакой платы. Если же съ помѣщеніями заведенія, въ коемъ производится питейная торговля соединяется зало для сценическихъ, а также музыкально-вокальныхъ увеселеній и другихъ представленій, плата за входъ въ то же зало можетъ быть взимаема, но только съ разрѣшенія подлежащей власти.

14. Настоящія обязательныя постановленія должны быть вывѣшены на видномъ мѣстѣ въ заведеніи.

ОТДѢЛЕНІЕ 2-ое.

Устройство и содержаніе заведеній съ распивочной продажею крѣпкихъ напитковъ.

15. Къ заведеніямъ съ распивочной продажею крѣпкихъ напитковъ въ городскихъ и внѣ городскихъ поселеніяхъ относятся: 1) трактиры всѣхъ трехъ разрядовъ, 2) буфеты, 3) кондитерскія съ продажею крѣпкихъ напитковъ, 4) ренсковые погреба, коимъ разрѣшена распивочная продажа, 5) распивочныя пивныя лавки, 6) погреба русскихъ виноградныхъ винъ съ распивочной продажею и 7) постоялые дворы (корчмы).

16. Непремѣннымъ условіемъ для ресторановъ, трактировъ и постоялыхъ дворовъ должна быть продажа горячихъ кушаній, такъ какъ назначеніе сихъ заведеній быть мѣстомъ пріюта и продовольствія посѣтителей.

17. Заведенія съ распивочной продажею не могутъ находиться въ подвальныхъ и полуподвальныхъ помѣщеніяхъ.

18. Трактирныя заведенія, коимъ разрѣшена продажа вина, спирта и водочныхъ издѣлій по вольнымъ цѣнамъ, равно какъ и трактиры при гостиницахъ могутъ быть расположены какъ въ первомъ, такъ и во второмъ этажахъ (бель-этажѣ).

19. Если заведеніе расположено въ двухъ или болѣе этажахъ, то между ними должно быть внутреннее сообщеніе. Входъ и выходъ посѣтителей по черному ходу, предназначенному для хозяйственныхъ надобностей и для прислуги заведенія, воспрещается.

Примѣчаніе. Воспрещеніе это не распространяется на лицъ, приходящихъ покупать пищу и на рабочихъ, призываемыхъ въ заведеніе для производства разнаго рода работъ.

20. Заведенія съ распивочной продажею крѣпкихъ напитковъ должны имѣть не болѣе двухъ входовъ: одного чистаго съ улицы или изъ подъ воротъ, выходящихъ на улицу, а другого—со двора для хозяйственныхъ надобностей. Увеличеніе числа входовъ, въ случаѣ признанія сего необходимымъ, можетъ быть допускаемо только съ разрѣшенія Управляющаго акцизными сборами по соглашенію съ Г. Губернаторомъ.

21. Трактиры и ренсковые погреба съ распивочной продажею крѣпкихъ напитковъ должны имѣть помѣщеніе для комнатъ посѣтителей и буфета площадью не менѣе 12 кв. саженей, не принимая въ разсчетъ площади кухни.

22. Кондитерскія, кофейныя и погреба русскихъ виноградныхъ винъ съ распивочной продажею должны занимать площадь для публики не менѣе 9 кв. саж., а пивныя лавки съ распивочной продажею - не менѣе 6 кв. саженей.

Примѣчаніе. Для буфетовъ не устанавливается минимальнаго размѣра помѣщенія.

23. Размѣры кухни должны соотвѣтствовать потребности заведенія и числу прислуги, занятой приготовленіемъ пищи. Кухни должны быть снабжены исправными очагами съ приспособленіями для предупрежденія распространенія кухоннаго запаха и чада въ комнатахъ, предназначенныхъ для посѣтителей.

При пивныхъ распивочныхъ лавкахъ съ продажею горячихъ кушаній и при погребахъ русскихъ виноградныхъ винъ съ распивочной продажею разрѣшается вмѣсто кухни имѣть очаги и другія приспособленія для изготовленія горячей пищи.

24. Въ заведеніяхъ высшаго разряда, въ коихъ разрѣшена продажа вина и спирта въ наливъ изъ графиновъ по вольной цѣнѣ, дозволяется устройство отдѣльныхъ кабинетовъ, которые должны находиться въ связи съ общими комнатами для посѣтителей. Кабинеты не могутъ имѣть никакихъ приспособленій для запиранія извнутри. Заведенія эти, кромѣ общаго входа, могутъ имѣть и отдѣльный входъ въ кабинеты съ улицы или со двора.

25. При заведеніяхъ съ распивочной продажей дозволяется имѣть для посѣтителей сады, непосредственно соединенные съ заведеніями, а также открытыя со стороны улицы галлереи и террасы.

26. Въ каждомъ изъ трактирныхъ заведеній въ непосредственной связи съ нимъ или во дворѣ должны быть устроены удобные и опрятно содержимые ватерклозеты или ретирады, освѣщаемые въ вечернее и ночное время.

27. При каждомъ заведеніи трактирнаго промысла долженъ быть ледникъ съ достаточнымъ запасомъ льда для храненія съѣстныхъ припасовъ; ледникъ можетъ быть и комнатный. Въ деревняхъ вмѣсто ледника можетъ быть погребъ.

28. Каждое заведеніе трактирнаго промысла должно имѣть необходимое количество мебели, столовой, чайной и кухонной посуды, а также запасъ столоваго и кухоннаго бѣлья, въ количествѣ, соотвѣтствующемъ потребности заведенія.

29. Для верхняго платья посѣтителей должны быть устроены въ заведеніяхъ съ распивочной продажею или общія вѣшалки въ передней подъ охраной особой прислуги, или вѣшалки при столахъ въ комнатахъ посѣтителей.

30. Въ буфетной комнатѣ должны быть установлены шкафы для храненія посуды и особая стойка для закусокъ; послѣднія для предохраненія ихъ отъ пыли и насѣкомыхъ, должны прикрываться стеклянными колпаками или металлическими сѣтками, или кисеей.

31. Вся посуда должна быть изъ матеріаловъ безвредныхъ и не можетъ быть подаваема посѣтителямъ не вычищенной, а салфетки, скатерти и полотенца—не вымытыми послѣ каждаго ихъ употребленія. Кухонная посуда должна содержаться въ образцовой чистотѣ и опрятности.

32. Всѣ припасы для приготовленія пищи, а равно закуски и напитки должны быть свѣжіе и доброкачественные; заведенія трактирнаго промысла въ этомъ отношеніи вполнѣ подчиняются общимъ санитарнымъ правиламъ. Въ каждомъ заведеніи трактирнаго промысла долженъ быть во всякое время кипятокъ, чтобы чай и кофе могли быть подаваемы безотлагательно.

33. Для посѣтителей въ помѣщеніи буфета должны находиться на русскомъ языкѣ — съ переводомъ на польскій, прейсъ-куранты всѣмъ продаваемымъ въ заведеніи кушаньямъ, закускамъ и всякаго рода напиткамъ.

34. Въ трактирахъ 2 и 3 разрядовъ и постоялыхъ дворахъ при продажѣ вина, спирта и водочныхъ издѣлій для

распитія на мѣстѣ по казенной цѣнѣ и въ запечатанной посудѣ, бутылки должны быть раскупориваемы въ присутствіи посѣтителей-покупателей.

35. Въ пивныхъ лавкахъ воспрещается храненіе порожней посуды отъ другихъ крѣпкихъ напитковъ, кромѣ пива, портера и меда.

36. Во всѣхъ заведеніяхъ, производящихъ распивочную продажу питей, не можетъ быть взимаема съ посѣтителей плата за разнаго рода личныя услуги, вызываемыя потребленіемъ пищи и питей, какъ-то: за подачу рюмокъ, стакановъ, штопора, за откупориваніе бутылокъ съ напитками и пр., но содержатель заведенія можетъ не допускать занимать мѣста за столомъ тѣхъ посѣтителей, которые являются въ заведеніе не для потребленія пищи и питей; по требованію посѣтителей изъ буфетовъ должны быть подаваемы счета.

37. Для охраны заведенія трактирнаго промысла въ ночное время дозволяется съ вѣдома подлежащей власти, имѣть дежурнаго изъ прислуги, для ночлега котораго можетъ быть поставленъ особый диванъ въ помѣщеніи, сообщающемся съ комнатами для гостей.

38. Постоялые дворы (корчмы) должны состоять по крайней мѣрѣ изъ одной общей комнаты, площадью 4 кв. саж., въ которой подаются кушанья и напитки, отдѣльной комнаты не менѣе 4 кв. саж., для пріюта пріѣзжающихъ, съ приспособленіемъ для ночлега, кухни съ очагомъ для приготовленія пищи и крытаго помѣщенія не менѣе, какъ для 4 лошадей и 2 повозокъ.

39. Въ постоялыхъ дворахъ, кромѣ надлежащей мебели, посуды и бѣлья, должны быть необходимыя постельныя принадлежности, какъ-то: тюфяки, подушки, одѣяла, простыни, содержимыя въ безусловной чистотѣ и опрятная ночная посуда, причемъ для каждаго вновь прибывающаго посѣтителя, постельное бѣлье должно подаваться свѣже вымытымъ.

40. Въ каждомъ постояломъ дворѣ долженъ быть наготовѣ кипятокъ для чаю, а равно запасы корма и подстилки для лошадей, на случай требованія пріѣзжающихъ.

41. Содержатель постоялаго двора обязанъ подавать по требованію посѣтителей холодные закуски и чай; кромѣ того, онъ долженъ постоянно имѣть свѣжіе доброкачественные припасы для приготовленія по крайней мѣрѣ одного горячаго кушанья; въ постояломъ дворѣ долженъ быть прейсъ-курантъ, съ обозначеніемъ цѣнъ кушанья, чаю, кипятку, а также стоимости ночлега, перемѣны постельнаго бѣлья, корма и подстилки для лошадей.

42. Въ постоялыхъ дворахъ съ разрѣшенія высшей полицейской власти въ извѣстные дни и часы можетъ быть допускаема музыка.

ОТДѢЛЕНІЕ 3-е.

Устройство и содержаніе заведеній съ выносной продажею крѣпкихъ напитковъ.

43. Къ числу заведеній съ выносной продажею питей принадлежатъ: 1) ренсковые погреба, 2) погреба русскихъ виноградныхъ винъ, 3) выносныя пивныя лавки, 4) коньячные склады, 5) оптовые склады пива и меда и 6) склады русскихъ виноградныхъ винъ.

44. Ренсковые погреба должны состоять изъ одной или нѣсколькихъ свѣтлыхъ и чистыхъ комнатъ, площадью не менѣе 3 кв. саж.; они не могутъ находиться въ подвальныхъ или полуподвальныхъ помѣщеніяхъ, за исключеніемъ ренсковыхъ погребовъ при фруктовыхъ магазинахъ. Кромѣ входа съ улицы, ренсковые погреба могутъ имѣть еще и другой входъ со двора.

45. Погреба русскихъ виноградныхъ винъ и пивныя лавки должны состоять изъ одной комнаты, площадью не менѣе 3 кв. саж., съ однимъ входомъ съ улицы; они не могутъ находиться въ подвальныхъ или полуподвальныхъ помѣщеніяхъ.

46. Оптовые склады пива, русскихъ виноградныхъ винъ и коньячные склады могутъ занимать помѣщеніе во дворѣ, въ свѣтлыхъ подвальныхъ и полуподвальныхъ этажахъ, но безъ внутренняго сообщенія съ жилыми помѣщеніями.

47. Въ заведеніяхъ съ выносной продажею, кромѣ стойки и полокъ для храненія напитковъ, дозволяется имѣть самую необходимую мебель для надобностей лица, производящаго торговлю въ заведеніи.

48. Въ складахъ, въ ренсковыхъ погребахъ и погребахъ русскихъ виноградныхъ винъ, разливъ пива, меда, виноградныхъ винъ и коньяка долженъ производиться съ соблюденіемъ полной чистоты и опрятности въ особомъ для сего отдѣльномъ помѣщеніи. Для укупорки бутылокъ воспрещается пользоваться пробками, уже бывшими въ употребленіи. На посудѣ съ пивомъ, разлитымъ въ заведеніи, въ отличіе отъ заводскаго разлива, должны быть наклеиваемы особые на русскомъ языкѣ съ переводомъ на польскій—этикеты, въ коихъ кромѣ названія и сорта напитка обозначается крупнымъ и отчетливымъ шрифтомъ мѣсто разлива и фамилія владѣльца заведенія, гдѣ произведенъ разливъ.

Примѣчаніе. Въ видахъ облегченія условій продажи пива въ болѣе отдаленныхъ отъ пивоваренныхъ заводовъ мѣстностяхъ, разливъ пива дозволяется въ выносныхъ пивныхъ лавкахъ съ тѣмъ: 1) чтобы на этикетахъ бутылокъ крупнымъ и четкимъ шрифтомъ обозначалось названіе пивоваренаго завода, гдѣ выварено пиво, а также названіе пивной выносной лавки, производившей разливъ пива, 2) чтобы указанныя лавки для пива собственнаго разлива ни въ какомъ случаѣ не пользовались заводскими этикетами и производили разливъ при соблюденіи изложенныхъ выше требованій.

49. При входныхъ дверяхъ заведеній съ выносной продажею не должно быть ни террасъ, ни сѣней и вообще никакихъ мѣстъ и приспособленій, могущихъ служить для распитія питей.

50. Бакалейныя, фруктовыя и колоніальныя лавки, получившія въ установленномъ порядкѣ разрѣшенія на выносную продажу питей, подчиняются въ отношеніи внутренняго устройства и торговли пивомъ такимъ же правиламъ, какъ и лавки съ продажею пива исключительно на выносъ.

51. Въ помѣщеніяхъ заведеній съ выносной продажею не дозволяется хранить рюмокъ, стакановъ, штоповъ и т. п. предметовъ, могущихъ служить лишь для надобностей мѣстъ распивочной продажи питей.

ОТДѢЛЕНІЕ 4-е.

Объ отвѣтственности за неисполненіе постановленій.

22. За не исполненіе настоящихъ обязательныхъ постановленій виновные подвергаются отвѣтственности по 29-ой статьѣ устава о наказаніяхъ, налагаемыхъ мировыми судьями.

---

6 апрѣля 1910 года.

Для домовладѣльцевъ гор. Плонска объ устройствѣ во дворахъ домовъ отхожихъ мѣстъ.

1. Отхожія мѣста во дворахъ домовъ должны быть устраиваемы съ цементированными выгребными ямами, которыя еженедѣльно средствами домовладѣльцевъ должны быть очищаемы и ежедневно дезинфекцируемы, и

2. На устройство отхожихъ мѣстъ назначается годичный срокъ, со дня объявленія домовладѣльцамъ сего постановленія.

---

29 марта 1910 года.

Объ обезпеченіи нормальнаго отдыха служащихъ въ торговыхъ заведеніяхъ, складахъ и конторахъ, изданное на основаніи ст. ст. 9 и 10 ВЫСОЧАЙШЕ утвержденнаго 15 ноября 1906 года Положенія Совѣта Министровъ для посадовъ и сельскихъ поселеній Варшавской губерніи.

I. О торговлѣ въ будніе дни.

1. Торговля во всякаго рода торговыхъ заведеніяхъ, постоянная, на базарахъ, ярмаркахъ, разносная и развозная, крѣпкими напитками на выносъ какъ изъ частныхъ заведеній, такъ и изъ казенныхъ винныхъ лавокъ, равно и занятія служащихъ въ конторахъ и складахъ, связанныя съ торгово-промышленною дѣятельностью, за перечисленными ниже исключеніями, должны производиться съ 8 ч. утра до 8 ч. вечера.

а) Въ заведеніяхъ съ продажею товаровъ мануфактурныхъ, галантерейныхъ, желѣзныхъ и кожаныхъ издѣлій, посуды, мебели, часовъ, золотыхъ и серебряныхъ издѣлій, а также въ оптовыхъ складахъ всѣхъ видовъ—съ 9 ч. утра до 9 ч. вечера.

б) въ мясныхъ, колбасныхъ и булочныхъ лавкахъ—съ 6 ч. утра до 12 ч. дня и съ 3 ч. дня до 9 ч. вечера;

в) въ розничныхъ складахъ угля съ 7 часовъ утра до 7 часовъ вечера;

г) въ конторахъ разныхъ наименованій—съ $8^1/_2$ ч. утра до $5^1/_2$ ч. вечера;

2. Торговля въ заведеніяхъ, имѣющихъ цѣлью продажу кушаній и напитковъ для потребленія на мѣстѣ, въ трактирахъ 3-го разряда, въ распивочныхъ пивныхъ лавкахъ, погребахъ съ распивочной продажею русскихъ виноградныхъ винъ и ренсковыхъ погребахъ съ распивочной продажею крѣпкихъ напитковъ, за перечисленными ниже исключеніями, разрѣшается съ 7 час. утра до 10 час. вечера:

а) въ ресторанахъ 2-го разряда — съ 9 часовъ утра до 12 часовъ ночи;

б) въ ресторанахъ 1-го разряда — съ 11 часовъ дня до 2 часовъ ночи;

в) въ заведеніяхъ съ прохладительными напитками—съ 8 ч. утра до 11 ч. вечера;

г) въ кондитерскихъ и кофейняхъ съ правомъ продажи спиртныхъ напитковъ—съ 9 ч. утра до 12 ч. ночи;

д) въ кондитерскихъ, кофейняхъ и молочныхъ безъ права продажи спиртныхъ напитковъ—съ 8 ч. утра до 11 ч. вечера.

3. Торговыя бани и ванны должны быть открыты съ 8-ми часовъ утра до 10 часовъ вечера, съ тѣмъ, однако, чтобы новые посѣтители, послѣ 9-ти часовъ вечера не допускались и кассы заведеній были закрыты.

4. Торговля въ разносъ и развозъ и изъ передвижныхъ помѣщеній предметами продовольствія — съ 5-ти часовъ утра до 8-ми час. вечера.

5. Такая же торговля табакомъ и курительными принадлежностями съ 8-ми часовъ утра до 11 часовъ вечера.

II. О торговлѣ въ воскресные и праздничные дни.

6. Въ первый день Св. Пасхи и первый день Рождества Христова по старому и новому стилю, въ день Св. Троицы по старому и день Сошествія Св. Духа по новому стилю, торговля и занятія служащихъ вовсе не допускаются.

7. Въ воскресные дни, двунадесятые праздники православной церкви, и торжественные праздники римско-католической церкви торговля и занятія служащихъ допускаются съ 8-ми до 10-ти часовъ утра и съ 2-хъ до 5-ти часовъ вечера.

Примѣчаніе 1. Двунадесятыми праздниками считаются:

Православной церкви:

Переходящіе: Вербное воскресеніе, Вознесеніе Господне, День Сошествія Св. Духа.

Постоянные: Богоявленіе 6 января, Срѣтеніе Господне 2 февраля, Благовѣщеніе 25 марта, Преображеніе Господне 6 августа, Успеніе Пресв. Богородицы 15 августа, Рождество Пресв. Богородицы 8 сентября, Воздвиженіе Кр. Господня 14 сентября и Введеніе во храмъ Пресв. Богородицы 21 ноября.

Римско-Католической церкви:

Переходящіе: Второй день Св. Пасхи, Вознесеніе Господне, Второй День Сошествія Св. Духа и Божье Тѣло.

Постоянные: Обрѣзаніе Господне 19 декабря (1 января), Богоявленіе 24 декабря (6 января), Срѣтеніе Господне 20 января (2 февраля), Благовѣщеніе Пресвятой Богородицы 12 (25) марта, Св. Станислава 25 апрѣля (8 мая), Петра и Павла 16 (29) іюня, Успеніе Пресвятой Богородицы 2 (15) августа, Рождество Пресвятой Богородицы 26 августа (8 сентября), Всѣхъ Святыхъ 19 октября (1 ноября), Безпорочное зачатіе 25 ноября (8 декабря) и Второй день Рождества Христова 13 (26) декабря.

8. Мясныя лавки по воскреснымъ и двунадесятымъ праздникамъ открываются съ 5 час. до 10 час. утра.

9. Постановленіе ст. 7, 8 не распространяются: *а)* на работы, указанныя въ ст. 12, *б)* на торговлю въ заведеніяхъ, указанныхъ въ ст. 2, 3, 4 и 5 и на торговлю печатными произведеніями въ разносъ и изъ передвижныхъ помѣщеній, каковая торговля, можетъ производиться на основаніяхъ, установленныхъ для буднихъ дней и *в)* на разнаго рода увеселенія, читальни, выставки, благотворительные базары и ярмарки, продолжающіеся не больше 3 дней.

10. Постановленія ст. ст. 1 — 8 не распространяются: *а)* на аптеки, которыя дѣйствію сихъ правилъ вообще не подчиняются и *б)* на желѣзнодорожные и пароходные буфеты, гостиницы и постоялые дворы, съ тѣмъ, чтобы торговля крѣпкими напитками на выносъ, производилась изъ сихъ заведеній лишь въ теченіе времени, въ которое производство ея дозволяется другимъ заведеніямъ данной мѣстности и чтобы буфеты при гостиницахъ и постоялыхъ дворахъ были открыты не болѣе 15 часовъ въ сутки.

III. Объ увеличеніи времени торговли.

11. Въ заведеніяхъ, указанныхъ въ ст. 1, торговля можетъ быть увеличена на 2 часа въ сутки вечеромъ въ слѣдующіе дни: въ 26 субботъ въ теченіе апрѣля, мая, іюня, іюля, августа и сентября, (по н. ст.), въ теченіе 7 дней передъ р.-к. праздниками Св. Пасхи и 7 дней передъ р.-к. праздникомъ Рождества Христова.

12. Сверхъ опредѣленнаго времени служащіе въ торговыхъ заведеніяхъ могутъ быть занимаемы работами безъ права производства торговли лишь при несчастныхъ случаяхъ, угрожающихъ товару или торговому помѣщенію.

13. Въ заведеніяхъ, производящихъ торговлю скоропортящимися съѣстными припасами, служащіе могутъ быть занимаемы работами не болѣе 2-хъ часовъ послѣ закрытія торговли, при слѣдующихъ условіяхъ:

а) въ фруктовыхъ лавкахъ—въ ноябрѣ, декабрѣ, январѣ и февралѣ для перекладки фруктовъ.

б) въ мясныхъ лавкахъ, молочныхъ и другихъ подобныхъ заведеніяхъ съ 1 мая по 1 сентября для переноски продуктовъ въ холодное помѣщеніе.

IV. Объ освобожденіи служащихъ отъ занятій.

14. Служащимъ во всѣхъ торговыхъ заведеніяхъ, складахъ, конторахъ и заведеніяхъ трактирнаго промысла при тор-

говлѣ болѣе 8 ч. въ сутки предоставляется перерывъ для принятія пищи, продолжительностью не менѣе 2 часовъ; при торговлѣ же не свыше 8 ч. въ сутки обѣденный перерывъ долженъ быть не менѣе $^1/_2$ часа.

15. Служащіе обоего пола въ тѣхъ же заведеніяхъ, не достигшіе 17 лѣтняго возраста, независимо отъ перерыва, установленнаго ст. 14, освобождаются ежедневно въ будніе дни на 3 часа для посѣщенія школъ, причемъ время для сего должно совпадать съ временемъ учебныхъ занятій въ школахъ.

V. Объ отвѣтственности за нарушеніе сего постановленія.

16. Виновные въ не исполненіи и нарушеніи сего постановленія привлекаются къ отвѣтственности по 29 ст. Устава о наказ., нал. мир. суд. и въ подлежащихъ случаяхъ по II Отдѣлу Высочайше утвержденнаго Положенія Совѣта Министровъ отъ 15 ноября 1906 г. объ обезпеченіи нормальнаго отдыха служащихъ въ торговыхъ заведеніяхъ, складахъ и конторахъ.

17. Общій надзоръ за исполненіемъ сего постановленія возлагаю на начальниковъ уѣздовъ, а ближайшій на чиновъ полиціи.

18. Постановленіе это входитъ въ силу со дня его объявленія.

Объ обезпеченіи нормальнаго отдыха служащихъ въ ремесленныхъ заведеніяхъ, изданное на основаніи ВЫСОЧАЙШЕ утвержденнаго 15 ноября 1906 года Положенія Совѣта Министровъ для посадовъ и сельскихъ поселеній Варшавской губерніи.

1. Работы по всѣмъ ремесленнымъ заведеніямъ должны начинаться въ 6 ч. утра и оканчиваться въ 6 ч. вечера.

Примѣчаніе 1. Ограниченіе это не относится къ тѣмъ родамъ производствъ, гдѣ заведены смѣны работающихъ или работы производятся исключительно въ ночное время, причемъ смѣна не можетъ продолжаться въ общемъ дольше времени, опредѣленнаго ст. I.

Примѣчаніе 2. Въ парикмахерскихъ (залахъ для бритья) работы должны начинаться съ 1 мая по 1 октября не раньше 8 ч. утра и продолжаться не позже 8 ч. вечера, а въ остальное время года съ 9 ч. утра до 9 ч. вечера.

2. Дальнѣйшее противъ установленной ст. 1 нормы сокращеніе времени работъ, въ предѣлахъ, опредѣленныхъ зако-

номъ предоставляется добровольному соглашенію работающихъ съ работодателями.

3. Сверхъ вышеуказаннаго времени, работы во всѣхъ ремесленныхъ заведеніяхъ могутъ быть увеличены на 2 часа: въ субботніе дни, по три дня передъ р.-к. праздниками Св. Пасхи и Рождества Христова и въ 2 дня передъ р.-к. праздникомъ Сошествія Св. Духа, или же въ другіе дни по соглашенію хозяевъ съ ихъ служащими, но съ тѣмъ, чтобы число такихъ дней не превышало 60 въ годъ.

4. Въ воскресные и праздничные дни, чествуемые р.-к. церковью, работы во всѣхъ ремесленныхъ заведеніяхъ не должны вовсе производиться, за исключеніями, указанными въ дѣйствующихъ законоположеніяхъ (ст. 430 Уст. о промышленности т. XI Св. Зак. изд. 1893 года).

5. Служащимъ во всѣхъ ремесленныхъ заведеніяхъ предоставляется перерывъ для принятія пищи, продолжительностью не менѣе 2 часовъ.

6. Служащіе обоего пола въ тѣхъ-же заведеніяхъ, не достигшіе 17 лѣтняго возраста, независимо отъ перерыва, установленнаго ст. 14, освобождаются ежедневно въ будніе дни на 3 часа для посѣщенія школъ, при чемъ время для сего должно совпадать съ временемъ учебныхъ занятій въ школахъ.

7. Виновные въ не исполненіи и нарушеніи сего постановленія привлекаются къ отвѣтственности по 29 ст. Устава о нак., нал. мир. суд. и въ подлежащихъ случаяхъ по II отдѣлу Высочайше утвержденнаго Положенія Совѣта Министровъ отъ 15 ноября 1906 г. объ обезпеченіи нормальнаго отдыха служащихъ въ ремесленныхъ заведеніяхъ.

8. Общій надзоръ за исполненіемъ сего постановленія возлагаю на начальниковъ уѣздовъ, а ближайшій на чиновъ полиціи.

9. Постановленіе это входитъ въ силу со дня его объявленія.

---

29 мая 1910 года.

О порядкѣ и условіяхъ перевозки по шоссейнымъ дорогамъ Варшавской губерніи пассажировъ и ихъ багажа въ самодвижущихся экипажахъ, изданное на основаніи Высочайше утвержденнаго 13 іюля 1876 г. Положенія Совѣта Министровъ и ст. 421—428 т. II Св. зак., изд. 1892 г.

I. Лицо, желающее пользоваться автомобилемъ, обязано подать о томъ прошеніе Варшавскому Губернатору, съ представленіемъ чертежа и фотографіи автомобиля и съ указаніемъ: а) размѣра и вѣса его, системы двигателя и описанія приспо-

собленія для остановки автомобиля; б) назначенія автомобиля; в) пути, по которому предполагается направлять автомобили-омнибусы и автомобили для перевозки тяжестей и г) кому будетъ довѣрено управленіе автомобилемъ.

Примѣчаніе I. Къ управленію автомобилями допускаются лица, не моложе 18 лѣтъ и не страдающія такими органическими недостатками, которые мѣшаютъ управленію автомобилемъ, какъ напримѣръ, близорукость, глухота и т. п.

II. Автомобили, предназначенные какъ для пассажирскаго, такъ равно и для грузового движенія, дѣлятся на слѣдующіе два разряда: а) для собственной надобности ихъ владѣльцевъ и б) для извознаго промысла, послѣдніе въ свою очередь сообразно назначенію, дѣлятся на двѣ категоріи: а) автомобили легкаго типа, для найма цѣлаго экипажа и б) автомобили-омнибусы для перевозки пассажировъ съ платою за отдѣльныя мѣста.

III. Послѣ подачи заявленія автомобиль подвергается осмотру и испытанію назначеннымъ Варшавскимъ Губернаторомъ лицомъ, при участіи техника, а одновременно съ этимъ лицо, которому будетъ поручено управленіе автомобилемъ (кондукторъ), испытывается въ знаніи своего дѣла.

IV. Если автомобиль окажется соотвѣтственнымъ требованіямъ настоящихъ правилъ, а кондукторъ выкажетъ умѣніе управлять таковымъ, то на автомобиль накладывается клеймо и выдаются два разрѣшительныхъ свидѣтельства: одно владѣльцу автомобиля на право пользованія имъ для ѣзды, а другое—кондуктору на право управленія автомобилемъ, съ приложеніемъ къ обоимъ свидѣтельствамъ настоящихъ правилъ. Оба эти свидѣтельства во время ѣзды должны находиться при управляющемъ автомобилемъ лицѣ и предъявляться чинамъ полиціи по первому ихъ требованію.

По требованію Губернатора автомобиль долженъ быть представленъ для повѣрочнаго осмотра.

Примѣчаніе. Свидѣтельство на право пользованія автомобилемъ дѣйствительно только на представленный къ осмотру автомобиль, а потому въ случаѣ утраты свидѣтельства, равно какъ и въ случаѣ передѣлки автомобиля, съ не измѣненіемъ его формы или механизма, владѣлецъ автомобиля обязанъ вышеуказаннымъ порядкомъ испросить новое разрѣшеніе.

V. Подлинное разрѣшеніе, или нотаріальная копія съ такового, равно какъ удостовѣреніе объ исправности экипажа и механическаго при немъ двигателя и свидѣтельство о вѣсѣ автомобиля (пустого и съ полною его нагрузкою) должны всегда находиться на рукахъ у кондуктора или шофера, сопровождающаго самодвижущійся экипажъ.

При отсутствіи указанныхъ документовъ чины полиціи и лица, завѣдывающія ремонтомъ шоссе, въ правѣ не допускать движенія автомобиля.

VI. Вѣсъ автомобиля вмѣстѣ съ пассажирами, или грузомъ не можетъ превышать 300 пудовъ и въ случаѣ слѣдованія автомобиля съ нагрузкой больше, чѣмъ это обусловлено, автомобильное сообщеніе прекращается по требованію административныхъ властей.

VII. При каждомъ автомобилѣ должно быть устроено приспособленіе, лишающее постороннихъ лицъ возможности пускать въ ходъ автомобиль, если управляющій отсутствуетъ.

VIII. Каждый автомобиль долженъ быть снабженъ двумя независимыми приспособленіями къ торможенію для быстрой его остановки и рожкомъ съ пневматическою грушею для подачи предупредительныхъ сигналовъ, а вечеромъ, съ наступленіемъ сумерокъ на автомобиляхъ должны быть зажжены 2 фонаря, спереди свѣтящіе бѣлымъ свѣтомъ, но отнюдь не цвѣтнымъ и одинъ сзади корпуса автомобиля на видномъ мѣстѣ.

IX. Скорость движенія автомобилей не должна превышать 30 верстъ въ часъ при встрѣчѣ же съ пассажирскими экипажами и другого рода повозками, запряженными лошадьми, во избѣжаніе несчастныхъ случаевъ при запугиваніи лошадей, а также на мостахъ, перекресткахъ и поворотахъ, должна быть уменьшена.

X. Автомобили должны двигаться по правой сторонѣ пути.

XI. Предприниматели въ точности должны соблюдать правила о порядкѣ и условіяхъ перевозки тяжестей и пассажировъ въ самодвижущихся экипажахъ, распубликованныя въ собраніи узаконеній и распоряженій Правительства отъ 27 сентября 1906 г. за № 113 ст. 1288, а равно указанія, преподанныя Министромъ Внутреннихъ Дѣлъ въ циркулярѣ отъ 8 мая 1896 года за № 172 и всѣ тѣ постановленія, которыя могутъ быть изданы впослѣдствіи по сему предмету.

XII. Предприниматели автомобильнаго сообщенія обязаны по требованію почтово-телеграфнаго вѣдомства перевозить легкую почту безплатно, а тяжелую за плату по вѣсу, не свыше установленной за перевозку на лашадяхъ.

Для перевоза почты въ автомобилѣ долженъ быть приспособленъ особый ящикъ и предоставлено безплатное мѣсто для лица, сопровождающаго почту.

XIII. Плата за проѣздъ пассажировъ въ автомобиляхъ и за провозъ ихъ багажа должна быть умѣренная и ни въ какомъ случаѣ не можетъ превышать цѣны, нынѣ взимаемой

почтосодержателями, и въ каждомъ случаѣ подлежитъ утвержденію Губернатора.

XIV. Перевозка на автомобиляхъ частныхъ писемъ и маловѣсныхъ посылокъ до 3-хъ пудовъ воспрещается подъ отвѣтственностью по ст. 1113 и 1114 Улож. о наказаніяхъ.

XV. Во избѣжаніе недоразумѣній между публикой и предпринимателями, всѣ мѣста въ каждомъ классѣ автомобилей должны быть нумерованы и провозъ пассажировъ, въ числѣ превышающемъ число нумерованныхъ мѣстъ экипажа не допускается.

XVI. Въ автомобилѣ безъ имперіаловъ помѣщеніе пассажировъ на верхней платформѣ не допускается. Платформа предназначается исключительно для помѣщенія багажа, который въ случаѣ ненастной погоды, обязательно долженъ быть прикрываемъ брезентомъ.

XVII. Расписаніе времени отхода и прибытія автомобилей должно быть вывѣшено въ конторахъ конечныхъ пунктовъ, а равно на станціяхъ желѣзныхъ дорогъ, къ которымъ ходятъ автомобили, на двухъ языкахъ (русскомъ и польскомъ).

XVIII. Въ конечныхъ пунктахъ должны быть открыты прилично обставленныя конторы въ чистыхъ, теплыхъ и свѣтлыхъ помѣщеніяхъ, достаточно обширныя для вмѣщенія полнаго комплекта пассажировъ и храненія ихъ багажа.

По вечерамъ и ночью конторы должны быть надлежаще освѣщаемы.

XIX. Въ каждой конторѣ на видномъ для публики мѣстѣ должна всегда находиться прошнурованная книга для записи жалобъ и заявленій; при ней же должны находиться чернильница и перо.

Книги эти не менѣе двухъ разъ въ мѣсяцъ 1 и 15 числа каждаго мѣсяца, контролируются полиціею и мѣстной городской или гминной администраціей и, по повѣркѣ правильности записанныхъ жалобъ, въ нихъ дѣлаются отмѣтки объ оставленіи жалобъ безъ послѣдствій, или же о привлеченіи виновныхъ къ законной отвѣтственности.

XX. При конторѣ постоянно долженъ находиться приказчикъ, на обязанности котораго лежитъ сообщеніе публикѣ всѣхъ нужныхъ свѣдѣній, касающихся движенія, продажи билетовъ, пріема багажа и вообще надзора за конторою.

Для разноски пассажирскаго багажа, при конторѣ должно состоять нужное количество надежныхъ, извѣстныхъ мѣстной полиціи, носильщикевъ.

Плата за переносъ предоставляется обоюдному соглашенію сторонъ.

XXI. Автомобиль долженъ всегда сопровождать кондукторъ, который обязанъ имѣть нагрудный знакъ, съ надписью на двухъ языкахъ (по-русски и по-польски) „Кондукторъ“ „Konduktor“.

XXII. Какъ кондукторъ, такъ шоферъ должны быть прилично одѣты, люди честные, трезвые, расторопные и внимательные ко всѣму, что относится къ удобству публики, безопасности движенія и сохранности багажа.

Кондуктора, замѣченные въ нарушеніи настоящихъ правилъ обязаны являться по вызову земской стражи. Всѣ кондуктора о переходѣ на другую квартиру заявляютъ владѣльцу автомобиля, а въ случаѣ перемѣны рода занятій, въ трехдневный срокъ сдаютъ начальнику земской стражи выданное имъ свидѣтельство.

XXIII. Автомобиль долженъ содержаться въ надлежащей чистотѣ и опрятности, для чего послѣ каждаго курса онъ провѣтривается и очищается отъ грязи и пыли какъ снаружи, такъ и внутри.

XXIV. О всякихъ перемѣнахъ въ расписаніи времени отправленія и прибытія автомобилей, а равно въ случаѣ временной пріостановки въ движеніи по случаю порчи экипажа, снѣжныхъ заносовъ и т. п., въ конторѣ должно быть заблаговременно вывѣшено соотвѣтственное объявленіе.

XXV. Разрѣшеніе, выданное Губернаторомъ, имѣетъ силу только для лицъ, указанныхъ въ ономъ разрѣшеніи.

XXVI. Въ случаѣ перехода автомобиля въ пользованіе другого лица, прежній и новый владѣльцы онаго обязаны въ трехдневный срокъ со времени послѣдовавшей передачи заявить о томъ Варшавскому Губернатору на предметъ замѣны разрѣшительнаго свидѣтельства.

XXVII. Совладѣльцы автомобилей солидарно отвѣчаютъ по всѣмъ наложеннымъ на нихъ взысканіямъ и отвѣчаютъ уголовно и имущественно за всѣ несчастные случаи съ пассажирами, происшедшіе по винѣ предпринимателей или ихъ служащихъ.

XXVIII. Владѣлецъ автомобиля, не желающій болѣе пользоваться таковымъ для ѣзды по губерніи, обязанъ заявить объ этомъ Варшавскому Губернатору и одновременно представить выданное ему свидѣтельство и номерный знакъ.

XXIX. Владѣльцы автомобилей, прибывающіе изъ другихъ городовъ или изъ-за границы и желающіе ѣздить по губерніи, обязаны исходатайствовать временное разрѣшеніе для ѣзды по губерніи.

XXX. Правила сіи обязательны и для лицъ, получившихъ разрѣшенія на открытіе автомобильнаго движенія въ Варшавской губерніи до изданія настоящаго обязательнаго постановленія.

XXXI. За неисполненіе изложенныхъ въ семъ постановленіи указаній виновные подлежатъ отвѣтственности по Уставу о наказаніяхъ, налагаемыхъ мировыми судьями.

XXXII. Тарифы платы за перевозку въ автомобиляхъ пассажировъ и грузовъ должны быть объявляемы во всеобщее свѣдѣніе, чрезъ напечатаніе въ періодическихъ изданіяхъ, либо посредствомъ помѣщенія объявленій на станціяхъ, или вообще на видныхъ мѣстахъ, при чемъ предприниматель обязанъ соблюдать установленные въ расписаніяхъ сроки. Объ отмѣнѣ, или измѣненіи сихъ расписаній и тарифовъ, должно быть объявляемо во всеобщее свѣдѣніе тѣмъ же порядкомъ до отмѣны, или до введенія въ дѣйствіе измѣненій и сообщаемо въ тѣ же установленія.

Предпріятіе автомобильнаго сообщенія должно быть осуществлено въ теченіе двухъ лѣтъ со времени разрѣшенія даннаго предпріятія, въ противномъ случаѣ разрѣшеніе считается утратившимъ силу.

Предприниматель обязанъ поддерживать какъ пассажирское, такъ и грузовое автомобильное сообщеніе непрерывно въ опредѣленные дни и часы, независимо отъ того, будутъ ли въ данный день и часъ пассажиры и грузъ или нѣтъ, а также въ случаѣ надобности пускать по возможности то число автомобилей, которое потребуется для пріема всѣхъ пассажировъ.

Примѣчаніе. Въ случаѣ перестройки мостовъ, трубъ или проѣзжей части шоссе, а равно въ случаѣ поврежденій означенныхъ сооруженій наводненіемъ, или другими сверхнормальными силами предприниматель не вправѣ заявлять претензій, по случаю невозможности поддержать безпрерывное автомобильное сообщеніе.

За недѣлю до открытія автомобильнаго движенія долженъ быть увѣдомленъ начальникъ и инженеръ того уѣзда, въ которомъ предприниматель откроетъ автомобильное движеніе.

Измѣненіе пункта XXIX сего постановленія.

12 іюля 1911 года.

На основаніи 425 ст. т. II Св. зак. изд. 1892 г., симъ измѣняю пунктъ XXIX обязательнаго постановленія моего, изданнаго 29 мая 1910 г., о порядкѣ и условіяхъ перевозки въ самодвижущихся экипажахъ пассажировъ и ихъ багажа по Варшавской губерніи; при чемъ съ сего времени пунктъ XXIX въ измѣненномъ видѣ читается слѣдующимъ образомъ:

„Владѣльцы автомобилей, прибывающіе изъ другихъ губерній Царства Польскаго, обязаны имѣть на рукахъ разрѣшительныя свидѣтельства на право ѣзды на самодвижущихся экипажахъ, выданныя однимъ изъ Губернаторовъ Привислинскаго края или Варшавскимъ Оберъ-Полицеймейстеромъ; свидѣтельства эти считаются вполнѣ достаточными для свободнй ѣзды по Варшавской губерніи.

Иностранные же подданные, пріѣзжающіе изъ-за границы на собственныхъ самодвижущихся экипажахъ, обязаны имѣть при себѣ установленныя международныя свидѣтельства".

9 сентября 1910 года.

Для домовладѣльцевъ гор. Скерневицы, колоніи Новая улица и предмѣстій: Бѣляны и Пержановщизна объ устройствѣ во дворахъ домовъ отхожихъ мѣстъ.

1. Въ каждой недвижимости подъ отхожими мѣстами устроить цементированныя выгребныя ямы, которыя очищать по мѣрѣ надобности. Устранять нечистоты изъ выгребныхъ ямъ бочками, или особаго рода приспособленными къ тому ящиками, съ 12 час. ночи до 4 час. утра и вывозить таковыя въ соотвѣтственныя мѣста, по указанію магистрата. Жидкія нечистоты сливать въ выгребныя ямы, а отнюдь не въ городскіе рейнштоки.

2. На устройство цементированныхъ выгребныхъ ямъ назначается 3-хъ недѣльный срокъ.

3. Съ объявленіемъ сего постановленія домовладѣльцамъ, всѣ распоряженія, касающіяся устраненія нечистотъ въ г. Скерневицы, Новая улица и предмѣстій: Бѣляны и Пержановщизна, а равно и обязательное постановленіе, изданное 13 сентября 1903 г., теряютъ силу.

4. Виновные въ нарушеніи сего постановленія будутъ привлекаемы къ судебной отвѣтственности по 29 ст. уст. о наказ.

2 октября 1910 года.

Для домовладѣльцевъ гор. Скерневицы, колоніи Новая улица и предмѣстій Бѣляны и Пержановщизна объ освѣщеніи воротъ и калитокъ при домахъ.

Въ видахъ общественной безопасности признаю необходимымъ, чтобы при всѣхъ безъ исключенія домахъ въ гор. Скерневицы, ворота и калитки освѣщались фонарями ежедневно съ наступленіемъ сумерокъ до 11 часовъ вечера.

На устройство приспособленій для вышесказаннаго освѣщенія воротъ и калитокъ назначается недѣльный срокъ, со дня объявленія сего постановленія.

Виновные въ нарушеніи сего постановленія будутъ привлекаемы къ судебной отвѣтственности по 29 ст. уст. о наказ.

---

26 января 1911 года.

О времени торговли въ нѣкоторыхъ торговыхъ заведеніяхъ города Пултуска, Варшавской губерніи,

изданное на основаніи ст. 9 и 10 Высочайше утвержденнаго 15 ноября 1906 года Положенія Совѣта Министровъ объ обезпеченіи нормальнаго отдыха служащихъ въ торговыхъ заведеніяхъ, въ дополненіе обязательнаго постановленія отъ 12 февраля 1907 г.

1. Въ трактирныхъ заведеніяхъ II разряда, а также въ кондитерскихъ и кофейняхъ съ правомъ продажи спиртныхъ напитковъ разрѣшается производить торговлю съ 10 часовъ утра до 1 часу ночи.

---

26 января 1911 года.

О времени торговли въ нѣкоторыхъ торговыхъ заведеніяхъ фабричной усадьбы Жирардовъ съ мѣстностями Руда-Гузовская, Маріамполь и Теклиновъ, Блонскаго уѣзда, Варшавской губерніи,

изданное на основаніи ст. 9 и 10 Высочайше утвержденнаго 15 ноября 1906 г. Положенія Совѣта Министровъ объ обезпеченіи нормальнаго отдыха служащихъ въ торговыхъ заведеніяхъ, въ измѣненіе обязательнаго постановленія отъ 29 марта 1910 г.

I. О торговлѣ въ будніе дни:

1. Въ заведеніяхъ съ продажею колоніальныхъ товаровъ и съѣстныхъ продуктовъ вообще, колбасныхъ и булочныхъ лавкахъ, разрѣшается производить торговлю: въ лѣтнее время — съ 7 час. утра до 2 час. дня и съ 4 час. до 8 час. вечера; въ зимнее время — съ 7 час. утра до 2 час. дня и съ 3 час. дня до 8 час. вечера.

2. Въ мясныхъ лавкахъ: въ лѣтнее время—съ 6 час. утра до 2 час. дня и съ 4 час. дня до 8 час. вечера; въ зимнее время — съ 6 час. утра до 2 час. дня и съ 3 час. дня до 7 час. вечера.

II. О торговлѣ въ праздничные дни:

1. Въ заведеніяхъ, указанныхъ въ ст. I и II Отд. I настоящаго постановленія торговля въ праздничные дни должна производиться какъ въ зимнее, такъ и въ лѣтнее время съ 7 до 10 часовъ утра и съ 2 до 4 часовъ дня.

Въ прочихъ частяхъ обязательное постановленіе отъ 29 марта 1910 г. въ отношеніи поименованныхъ выше мѣстностей остается безъ измѣненія.

---

30 января 1911 года.

О времени торговли въ нѣкоторыхъ торговыхъ заведеніяхъ посада Гродиска съ мѣстностями Вулька-Гродиская и Іордановице, Блонскаго уѣзда, Варшавской губерніи.

изданное на основаніи ст. 9 и 10 Высочайше утвержденнаго 15 ноября 1906 г. Положенія Совѣта Министровъ объ обезпеченіи нормальнаго отдыха служащихъ въ торговыхъ заведеніяхъ, въ измѣненіе обязательнаго постановленія отъ 29 марта 1910 г.

I. О торговлѣ въ будніе дни:

1. Торговля во всякаго рода торговыхъ заведеніяхъ, поименованныхъ въ ст. I Отд. I обязательнаго постановленія отъ 29 марта 1910 г., за исключеніемъ заведеній, поименованныхъ въ п. *в* и *г* и мясныхъ лавокъ разрѣшается: въ зимніе мѣсяцы съ 1 октября по 1 апрѣля н. с. съ 8 часовъ утра до 8 часовъ вечера, а въ лѣтніе съ 1 апрѣля по 1 октября н. с. съ 7 час. утра до 7 часовъ вечера; въ базарные дни по средамъ въ лѣтнее время съ 6 часовъ утра до 6 вечера.

2. Въ мясныхъ лавкахъ торговля должна производиться: въ зимнее время съ 6 часовъ утра до 6 часовъ вечера; въ лѣтнее время съ 5 часовъ утра до 5 часовъ вечера.

II. О торговлѣ въ праздничные дни:

1. Во всѣхъ торговыхъ заведеніяхъ, указанныхъ въ ст. I и п. п. *а* и *б* Отд. I обязательнаго постановленія отъ 29 марта 1910 г., за исключеніемъ мясныхъ лавокъ, торговля въ праздничные дни разрѣшается: въ зимнее время съ 8 до 10 часовъ утра и съ 12 (но не ранѣе окончанія богослуженія) до 3 часовъ дня; въ лѣтнее время съ 7 часовъ до 10 часовъ утра и съ 12 (но не ранѣе окончанія богослуженія до 2 часовъ дня.

2. Въ мясныхъ лавкахъ: въ лѣтнее время съ 6 до 10 часовъ утра и съ 12 (но не ранѣе окончанія богослуженія) до 1 часа дня; въ зимнее время съ 7 до 10 часовъ утра и съ 12 до 2 часовъ дня.

Въ прочихъ частяхъ обязательное постановленіе отъ 29 марта 1910 г. въ отношеніи указанныхъ выше мѣстностей остается безъ измѣненія.

---

17 декабря 1911 года.

О ветеринарно-полицейскихъ мѣрахъ по предупрежденію и прекращенію заразныхъ и повальныхъ болѣзней на мѣстныхъ животныхъ Варшавской губерніи.

ОТДѢЛЪ 1-й.

Общія правила.

§ 1. Владѣльцы животныхъ изъ мѣстнаго скота или лица, ихъ замѣняющія, по обнаруженіи у животныхъ признаковъ,

завѣдомо указывающихъ на существованіе повальной или заразной болѣзни, а также въ случаяхъ внезапнаго падежа или подозрительныхъ заболѣваній, обязаны немедленно и во всякомъ случаѣ не позже сутокъ по обнаруженіи признаковъ болѣзни сообщать о томъ въ городахъ — президенту, бургомистру или ветеринарному врачу (городскому или уѣздному), въ уѣздахъ гминному войту, или уѣздному ветеринарному врачу, въ чемъ и получаютъ отъ сихъ должностныхъ лицъ надлежащія удостовѣренія *).

§ 2. Когда мѣстность объявлена неблагополучною по заразной или повальной болѣзни, или когда болѣзнь появилась на вновь приведенныхъ въ хозяйство животныхъ, владѣльцы животныхъ, или лица, ихъ замѣняющія, обязаны извѣщать подлежащую власть (§ 1) о каждомъ случаѣ заболѣванія или внезапнаго падежа животныхъ, какими бы признаками болѣзнь не выражалась.

§ 3. Всѣ проживающіе въ Варшавской губерніи ветеринарные врачи и фельдшера какъ служащіе по разнымъ вѣдомствамъ (военные, пограничной стражи и пр.), такъ и вольнопрактикующіе, обязаны о каждомъ извѣстномъ имъ, въ ихъ частной практикѣ, случаѣ появленія несомнѣнныхъ или подозрительныхъ заболѣваній животныхъ заразною или повальною болѣзнью немедленно извѣщать ветеринарныхъ врачей, или же чиновъ мѣстныхъ административно-полицейскихъ властей, перечисленныхъ въ § 1, по принадлежности.

§ 4. Одновременно съ заявленіемъ (§§ 1 и 2) и до прибытія мѣстныхъ властей или ветеринарнаго врача владѣльцы животныхъ или лица, ихъ замѣняющія, обязаны: *а*) разобщить больныхъ отъ здоровыхъ животныхъ; *б*) не выпускать больныхъ животныхъ на общіе пастбища и водопои; *в*) не продавать, не переводить въ другія какъ свои, такъ и чужія хозяйства и не убивать на мясо не только больныхъ, но и здоровыхъ животныхъ; *г*) не приводить въ свое хозяйство новыхъ животныхъ и не допускать въ него чужого скота, *д*) не вывозить кожъ, шерсти и другихъ сырыхъ животныхъ продуктовъ, а равно соломы, сѣна и другихъ объемистыхъ кормовъ.

Примѣчаніе. Наблюденіе за выполненіемъ всѣхъ этихъ мѣръ, до прибытія ветеринарнаго врача, возлагается на чиновъ полиціи или гминныя власти.

§ 5. Предусмотрѣнныя настоящими постановленіями мѣры по предупрежденію и прекращенію повальныхъ и заразныхъ

*) Для облегченія скотовладѣльцевъ въ дѣлѣ распознаванія заразныхъ и повальныхъ болѣзней животныхъ издается особое наставленіе.

болѣзней примѣняются ветеринарнымъ врачемъ, въ городахъ въ присутствіи представителя полиціи, въ уѣздахъ — войта гмины, его замѣстителя или солтыса.

Примѣчаніе. Ветеринарные врачи обязаны прибывать на мѣсто обнаруженія болѣзни: въ городахъ, гдѣ есть особые городскіе ветеринары, не позднѣе сутокъ по полученіи заявленія, а въ прочихъ городахъ и въ уѣздахъ—не позднѣе трехъ сутокъ.

§ 6. Въ случаѣ необходимости примѣненія убоя больныхъ, подозрительныхъ по заболѣванію и подозрѣваемыхъ въ зараженіи животныхъ, а также вынужденныхъ прививокъ, ветеринарный врачъ приглашаетъ, сверхъ упомянутыхъ въ предыдущемъ параграфѣ лицъ, еще двухъ понятыхъ изъ мѣстныхъ скотовладѣльцевъ для совмѣстнаго производства оцѣнки подлежащихъ убою или прививкѣ животныхъ и уничтоженію зараженныхъ предметовъ.

Примѣчаніе. Означенный выше порядокъ оцѣнки производится не иначе, какъ съ согласія владѣльца животныхъ.

§ 7. При опасности широкаго распространенія заразной или повальной болѣзни и необходимости принятія мѣръ, касающихся не отдѣльныхъ хозяйствъ, а извѣстной группы ихъ, цѣлыхъ селеній или стадъ, а также при несогласіи владѣльцевъ больныхъ животныхъ на оцѣнку таковыхъ, порядкомъ, указаннымъ въ предшедшемъ параграфѣ, созываются ветеринарно-исполнительныя коммисіи по требованію ветеринарнаго врача, представителя полиціи или владѣльца животныхъ.

§ 8. Означенныя въ § 7 коммисіи образуются изъ мѣстнаго ветеринарнаго врача, представителя полиціи—въ городахъ и сельской власти—въ уѣздахъ, двухъ представителей отъ скотовладѣльцевъ или замѣстителей ихъ отъ данной гмины или города, избираемыхъ на каждое трехлѣтіе гминными сходами или магистратами, по принадлежности, и утверждаемыхъ Губернаторомъ, а также, если возможно, коммисара по крестьянскимъ дѣламъ, которому въ такомъ случаѣ принадлежитъ предсѣдательствованіе въ коммисіи.

Примѣчаніе. При наличности ветеринарнаго врача, представителя полиціи или сельской власти и одного представителя отъ скотовладѣльцевъ, неприбытіе прочихъ членовъ коммисіи не останавливаетъ открытія ея дѣйствій подъ предсѣдательствомъ ветеринарнаго врача.

§ 9. Предусмотрѣнныя настоящими постановленіями мѣры принимаются ветеринарными врачами и ветеринарно-исполнительными коммисіями (§§ 5—8), независимо отъ согласія владѣльцевъ животныхъ, противъ всѣхъ заразныхъ и повальныхъ болѣзней изъ мѣстнаго скота, сообразно мѣстнымъ условіямъ,

роду появившейся болѣзни и представляемой ею опасности распространенія.

§ 10. По степени опасности заболѣванія и распространенія болѣзни животныя раздѣляются на три категоріи: 1) явно больныхъ, 2) подозрительныхъ по заболѣванію, т. е. имѣющихъ признаки, недостаточно характерные для опредѣленія данной болѣзни и 3) подозрѣваемыхъ въ зараженіи, т. е. животныхъ по виду здоровыхъ, но находящихся въ соприкосновеніи или съ несомнѣнно больными животными, или съ зараженными предметами.

§ 11. Послѣ опредѣленія повальной или заразной болѣзни на животныхъ ветеринарные врачи или ветеринарно-исполнительныя коммисіи, независимо отъ предусмотрѣнныхъ настоящими постановленіями, относительно отдѣльныхъ болѣзней,— убоя больныхъ и подозрительныхъ животныхъ и производства прививокъ, могутъ принимать, смотря по роду и свойствамъ болѣзни, слѣдующія мѣры: *а*) разобщеніе здоровыхъ животныхъ въ зараженныхъ хозяйствахъ; *б*) удаленіе здоровыхъ животныхъ изъ зараженныхъ помѣщеній и пастбищъ; *в*) прекращеніе общей пастьбы, въ случаѣ настоятельной въ томъ необходимости; *г*) не допущеніе въ зараженное хозяйство или неблагополучное поселеніе ввода новыхъ жавотныхъ; *д*) недопущеніе вывода изъ зараженныхъ хозяйствъ или неблагополучныхъ поселеній животныхъ, воспріимчивыхъ къ данной болѣзни; *е*) не допущеніе убоя на мясо безъ ветеринарнаго осмотра и разрѣшенія животныхъ, подозрѣваемыхъ въ заболѣваніи и зараженіи; *ж*) не допущеніе къ вывозу изъ зараженнаго хозяйства или селенія сырыхъ животныхъ продуктовъ, а также и другихъ предметовъ, которые, по опредѣленію ветеринарнаго врача, могутъ послужить къ распространенію заразы; *з*) перепись и поголовное изслѣдованіе животныхъ въ зараженныхъ хозяйствахъ, стадахъ, селеніяхъ, посадахъ и городахъ; *и*) наложеніе въ случаѣ необходимости на животныхъ зараженнаго хозяйства пломбъ и клеймъ: въ видахъ учета въ хозяйствѣ животныхъ, а равно опечатаніе отдѣльныхъ стойлъ и помѣщеній, при условіи безпрепятственнаго снабженія животныхъ кормомъ и водою; *к*) воспрещеніе прогона черезъ зараженную мѣстность гуртовъ, партій, стадъ и отдѣльныхъ животныхъ, воспріимчивыхъ къ данной болѣзни; *л*) дезинфекція зараженныхъ помѣщеній и предметовъ, бывшихъ въ соприкосновеніи съ больными и павшими животными.

§ 12. Сообразно роду болѣзни и степени представляемой ею опасности, ветеринарные врачи и ветеринарно-исполнительная коммисія (§§ 5 — 8) объявляютъ неблагополучными по

данной болѣзни отдѣльные стойла, дворы, стада, хозяйства и имѣнія.

§ 13. Объявленіе неблагополучными цѣлыхъ районовъ, посадовъ, городовъ, гминъ и уѣздовъ устанавливается каждый разъ по распоряженію Губернатора.

Примѣчаніе. Въ крайнихъ случаяхъ ветеринарно-исполнительной коммисіи предоставляется объявлять неблагополучными упомянутыя въ семъ параграфѣ мѣстности, за исключеніемъ цѣлыхъ уѣздовъ, немедленно испрашивая черезъ ветеринарнаго инспектора утвержденіе такового распоряженія Губернаторомъ.

§ 14. Въ неблагополучныхъ районахъ закрытіе ярмарокъ и базаровъ для торговли животными и сырыми животными продуктами производится по распоряженію Губернатора.

§ 15. Установленныя въ неблагополучныхъ мѣстностяхъ (§§ 12 — 14) мѣры объявляются населенію неблагополучнаго пункта или района и сосѣднихъ съ ними гминъ, черезъ подлежащія административно-полицейскія органы.

§ 16. Трупы животныхъ, павшихъ и убитыхъ вслѣдствіе заболѣванія заразными и повальными болѣзнями, соотвѣтственно роду и свойству послѣднихъ, или зарываются въ землю на глубину не менѣе $2^1/_2$ аршинъ, или допускаются къ утилизаціи при условіяхъ, обозначенныхъ въ §§ 19, 20 и 21.

§ 17. Кожи съ упомянутыхъ въ предшедшемъ параграфѣ труповъ, смотря по роду болѣзни, уничтожаются вмѣстѣ съ ними, подвергаются дезинфекціи, допускаются къ технической обработкѣ или къ свободному обращенію соотвѣтственно правиламъ отдѣла II сихъ правилъ.

§ 18. Продукты животныхъ, убитыхъ на мясо въ зараженныхъ хозяйствахъ или неблагополучныхъ поселеніяхъ безъ надлежащаго разрѣшенія (§ 11 п. е), уничтожаются.

§ 19. Въ городахъ и посадахъ трупы павшихъ и убитыхъ животныхъ зарываются на заблаговременно отведенныхъ для сей цѣли мѣстахъ, которыя должны быть расположены вдали отъ жилыхъ помѣщеній, пастбищъ, водопоевъ и проѣзжихъ дорогъ; мѣста эти должны быть обведены широкимъ рвомъ или обнесены заборомъ или изгородью. Въ селеніяхъ, имѣніяхъ и фольваркахъ трупы зарываются на избранныхъ съ согласія подлежащаго ветеринарнаго врача мѣстахъ.

§ 20. Перевозка труповъ павшихъ животныхъ должна производиться въ городахъ на особо приспособленныхъ для сей надобности повозкахъ, устраняющихъ возможность загрязненія дорогъ кровью и другими истеченіями, въ остальныхъ же мѣстностяхъ, при невозможности имѣть такія повозки, пере-

возка труповъ можетъ быть допущена на обыкновенныхъ телѣгахъ или саняхъ съ достаточною подстилкою изъ соломы или рогожъ, причемъ эта подстилка уничтожается вмѣстѣ съ трупомъ.

§ 21. На утилизаціонныхъ заводахъ, открытыхъ съ надлежащаго разрѣшенія и приспособленныхъ къ безопасной въ санитарномъ отношеніи обработкѣ труповъ, допускается также использованіе для техническихъ цѣлей и труповъ животныхъ, болѣвшихъ заразными болѣзнями, доставленныхъ на эти заводы по распоряженію ветеринарныхъ врачей или ветеринарно-исполнительныхъ коммисій.

§ 22. Лицамъ, не имѣющимъ разрѣшенія подлежащихъ властей на право уборки труповъ павшихъ животныхъ, воспрещается заниматься живодернымъ промысломъ и содержать живодерныя заведенія.

§ 23. Очистка зараженныхъ дворовъ, помѣщеній и предметовъ и дезинфекція таковыхъ производится по указаніямъ ветеринарныхъ врачей, согласно инструкціи, утвержденной Министромъ Внутреннихъ дѣлъ 16 февраля 1905 года.

§ 24. Очистка зараженныхъ помѣщеній, дворовъ и участковъ, уборка и уничтоженіе труповъ павшихъ и убитыхъ животныхъ, а равно зараженныхъ и негодныхъ тушъ и частей ихъ лежатъ на обязанности и производятся за счетъ: въ городахъ—городскихъ общественныхъ управленій, въ селеніяхъ—сельскихъ обществъ, а въ частныхъ имѣніяхъ — владѣльцевъ животныхъ. Дезинфекція зараженныхъ дворовъ, помѣщеній и предметовъ, пріобрѣтеніе прививочныхъ и діагностическихъ средствъ производятся на счетъ сбора со скотовладѣльцевъ въ губерніяхъ Царства Польскаго.

Примѣчаніе. Въ случаѣ отсутствія наличныхъ средствъ или послѣдовавшаго со стороны упомянутыхъ въ настоящемъ параграфѣ учрежденій, обществъ и лицъ отказа въ исполненіи требованій, изложенныхъ въ семъ параграфѣ, расходы по очисткѣ производятся подлежащими ветеринарными врачами или исполнительными коммисіями за счетъ суммъ сбора со скотовладѣльцевъ, причемъ стоимость произведенныхъ расходовъ по окончаніи повальной или заразной болѣзни взыскивается съ подлежащихъ учрежденій, обществъ и частныхъ лицъ.

§ 25. За убитыхъ и павшихъ послѣ прививокъ животныхъ, а также за уничтоженные на основаніи сихъ обязательныхъ постановленій предметы владѣльцамъ выдается вознагражденіе изъ суммъ $^0/_0$ сбора съ гуртового скота, при чемъ вознагражденіе это безъ согласія владѣльца не можетъ быть обращено на пополненіе казенныхъ и частныхъ взысканій.

§ 26. Вознагражденіе не выдается: *а)* за убитыхъ животныхъ, владѣльцы коихъ или лица, ихъ замѣняющія, не сдѣлали своевременно требуемаго §§ 1 и 2 настоящихъ постановленій заявленія о появленіи болѣзни; *б)* за вновь приведенныхъ въ зараженное хозяйство животныхъ, убитыхъ по распоряженію ветеринарныхъ врачей или ветеринарно-исполнительныхъ коммисій, когда этотъ приводъ былъ не дозволенъ; *в)* за тѣхъ убитыхъ животныхъ, которыя были выведены и вывезены безъ надлежащаго разрѣшенія изъ мѣстностей, объявленныхъ неблагополучными; *г)* въ случаѣ не соблюденія владѣльцемъ предписываемыхъ закономъ (ст. 1170 Уст. Мед. Пол.) и обязательными постановленіями правилъ относительно животныхъ, содержащихся подъ ветеринарно-полицейскимъ надзоромъ (§ 64).

§ 27. Вознагражденіе не выдается за животныхъ, приведенныхъ или привезенныхъ изъ-за границы, если заразная или повальная болѣзнь обнаружится до истеченія нижеслѣдующихъ сроковъ со дня пропуска черезъ границу и если не будетъ доказано, что зараженіе могло произойти уже послѣ прибытія этихъ животныхъ изъ-за границы:

а) для повальнаго воспаленія легкихъ крупнаго рогатаго скота	90	дней
б) для чумы рогатаго скота	21	„
в) для туберкулеза крупнаго рогатаго скота .	180	„
г) для бѣшенства	90	„
д) для сапа	90	„

§ 28. Вознагражденіе за убитыхъ или павшихъ послѣ прививокъ животныхъ выдается по оцѣнкѣ, произведенной порядкомъ, указаннымъ въ §§ 6 и 7 сихъ постановленій, но не свыше предѣльныхъ оцѣнокъ, утверждаемыхъ на каждое трехлѣтіе Министромъ Внутреннихъ Дѣлъ.

§ 29. За убитыхъ животныхъ, предварительно признанныхъ ветеринарнымъ врачемъ больными, вознагражденіе выдается въ размѣрѣ трехъ четвертей установленной оцѣнки.

§ 30. За подозрительныхъ по заболѣванію или подозрѣваемыхъ въ зараженіи животныхъ, убитыхъ по распоряженію подлежащихъ ветеринарныхъ врачей и ветеринарно-исполнительныхъ коммисій, а также за павшихъ послѣ произведенныхъ ветеринарными врачами прививокъ, вознагражденіе выдается полностью въ размѣрѣ установленной оцѣнки.

§ 31. За животныхъ, павшихъ послѣ вынужденныхъ прививокъ, произведенныхъ по постановленію ветеринарныхъ врачей или ветеринарно-исполнительныхъ коммисій, выдается вознагражденіе лишь въ томъ случаѣ, когда животное пало послѣ производства прививокъ до истеченія сроковъ, обозначенныхъ

въ отдѣлѣ II сихъ постановленій. Въ исключительныхъ случаяхъ можетъ быть выдаваемо вознагражденіе за животныхъ, павшихъ и послѣ упомянутыхъ сроковъ, если смерть сихъ животныхъ дѣйствительно произошла отъ заболѣванія вызванными прививками.

§ 32. За уничтоженные въ ветеринарно-санитарныхъ цѣляхъ предметы вознагражденіе выдается полностью, въ размѣрѣ оцѣнки, произведенной порядкомъ, указаннымъ въ §§ 6 и 7 сихъ постановленій.

§ 33. Упомянутая въ предыдущихъ параграфахъ оцѣнка подлежащихъ убою или прививкѣ животныхъ, а также предназначенныхъ къ уничтоженію зараженныхъ предметовъ, производится до убоя, до производства прививокъ и до уничтоженія предметовъ.

§ 34. Вознагражденіе за уничтоженные въ ветеринарно-санитарныхъ цѣляхъ предметы не выдается въ томъ случаѣ, когда владѣлецъ лишается права и на полученіе вознагражденія за убитыхъ животныхъ на основаніи §§ 26 и 27 сихъ постановленій.

§ 35. Ассигнованіе опредѣленнаго на основаніи §§ 29—31 сихъ постановленій вознагражденія за убитыхъ и павшихъ отъ прививокъ животныхъ и за уничтоженные зараженные предметы производится по возможности безъ замедленія и не далѣе 3-хъ недѣльнаго срока со дня полученія губернскимъ правленіемъ акта о присужденіи данному скотовладѣльцу вознагражденія. Выдача же вознагражденія производится изъ подлежащихъ казначействъ по талонамъ, высылаемымъ губернскимъ правленіемъ черезъ магистраты и гминныя управленія для врученія скотовладѣльцамъ.

§ 36. Жалобы скотовладѣльцевъ на дѣйствія ветеринарныхъ врачей и ветеринарно-исполнительныхъ коммисій представляются ветеринарному инспектору для доклада Губернатору.

Примѣчаніе. Въ случаѣ сомнѣнія скотовладѣльца въ правильности діагноза, поставленнаго подлежащимъ ветеринарнымъ врачемъ, командируется второй правительственный ветеринарный врачъ, а въ случаѣ разногласія между обоими ветеринарными врачами—дѣло рѣшается ветеринарнымъ инспекторомъ, но при этомъ всѣ мѣры, предписанныя первымъ ветеринарнымъ врачемъ или исполнительной коммисіей, кромѣ убиванія животныхъ, остаются въ силѣ до разрѣшенія недоразумѣнія.

§ 37. Мѣры, установленныя настоящимъ отдѣломъ, примѣняются вообще при заразныхъ и повальныхъ болѣзняхъ мѣстныхъ, въ частности же, при отдѣльныхъ болѣзняхъ, онѣ видоизмѣняются и дополняются на основаніи правилъ, изложенныхъ въ отдѣлѣ II сихъ постановленій.

ОТДѢЛЪ II.

Частныя правила.

I. Чума рогатаго скота.

§ 38. При появленіи чумы рогатаго скота въ данномъ хозяйствѣ или стадѣ, всѣ животныя этого хозяйства или стада какъ явно больныя, такъ и подозрительныя по заболѣванію и подозрѣваемыя въ зараженіи убиваются.

§ 39. Всѣ предметы, находившіеся въ зараженныхъ дворахъ или въ соприкосновеніи съ больными животными (остатки корма, веревки, щетки, метлы, покрывала, посуда для кормленія и поенія, деревянные желоба, корыта и другія вещи, по усмотрѣнію ветеринарно-исполнительной коммисіи), уничтожаются сжиганіемъ, металлическія вещи прокаливаются, а зараженные помѣщенія и дворы дезинфецируются, согласно указаніямъ инструкціи Министерства.

§ 40. Оцѣнка животныхъ, подлежащихъ убою, и зараженныхъ предметовъ, подлежащихъ уничтоженію, убой животныхъ, уборка труповъ и выдача вознагражденія за убитыхъ животныхъ и уничтоженные предметы производятся порядкомъ, указаннымъ въ §§ 6, 7, 16—21, 23—34 сихъ постановленій.

§ 41. Въ случаѣ обнаруженія чумы рогатаго скота, хотя бы въ одномъ дворѣ или стадѣ, все селеніе, весь посадъ или городъ немедленно объявляется неблагополучнымъ по чумѣ, при чемъ, независимо мѣръ, указанныхъ въ § 38 сихъ постановленій, въ нихъ принимаются нижеслѣдующія: *а*) всѣхъ животныхъ, воспріимчивыхъ къ чумѣ, воспрещается выпускать или выводить изъ занимаемыхъ ими помѣщеній и хлѣвовъ, въ которыхъ они должны находиться подъ ветеринарнымъ надзоромъ до полнаго прекращенія болѣзни; при несоблюденіи сего хлѣвы и помѣщенія со скотомъ опечатываются (§ 11, п. *и*); *б*) упомянутыя въ предшедшемъ пунктѣ животныя могутъ быть выводимы изъ хозяйства съ разрѣшенія ветеринарнаго врача лишь для убоя подъ его надзоромъ на мясо для потребленія въ зараженномъ пунктѣ; *в*) весь крупный и мелкій рогатый скотъ подлежитъ регистраціи, учету и ветеринарному изслѣдованію ежедневно, при чемъ отъ усмотрѣнія коммисіи зависитъ наложеніе на животныхъ клеймъ и пломбъ; *г*) свиньи, собаки, а равно домашняя птица должны содержаться взаперти; бродячія собаки убиваются; *д*) выѣздъ на лошадяхъ изъ неблагополучнаго пункта допускается при соблюденіи предосторожностей противъ распространенія заразы и съ особаго разрѣшенія; *е*) люди, оставляющіе чумный пунктъ, подвергаются предварительной дезинфекціи; *ж*) вводъ въ зараженные пункты и прогонъ

черезъ нихъ крупнаго рогатаго скота, овецъ и козъ воспрещается; исключеніе составляетъ ввозъ убойнаго скота для мѣстнаго потребленія; *з*) скотскіе ярмарки и базары закрываются (§ 14); *и*) чумный пунктъ охраняется сторожами подъ ближайшимъ надзоромъ чиновъ земской стражи.

§ 42. Опредѣляемый исполнительною коммисіею районъ объявляется неблагополучнымъ по чумѣ и въ его предѣлахъ имѣютъ силу нижеслѣдующія мѣры: *а*) обязательное извѣщеніе владѣльцами животныхъ или лицами, ихъ замѣняющими, о каждомъ случаѣ заболѣванія или падежа крупнаго и мелкаго рогатаго скота; *б*) ветеринарно-санитарное изслѣдованіе, регистрація и учетъ такихъ (п. *а*) животныхъ; *в*) закрытіе скотскихъ базаровъ и ярмарокъ (§ 14); *г*) воспрещеніе безъ надлежащаго разрѣшенія вывода крупнаго и мелкаго рогатаго скота изъ неблагополучнаго района и вывоза соломы, сѣна и сырыхъ животныхъ продуктовъ, шерсти, кожъ и копытъ; *д*) воспрещеніе ввода и ввоза крупнаго рогатаго скота, овецъ, козъ, за исключеніемъ убойнаго скота, предназначаемаго для немедленнаго убоя; *е)* воспрещеніе убоя рогатаго скота для продовольствія безъ разрѣшенія ветеринарнаго врача.

§ 43. Трупы павшихъ и убитыхъ животныхъ зарываются вмѣстѣ съ приведенными въ негодность кожами.

§ 44. Чума считается прекратившейся, ветеринарно-полицейскія мѣры отмѣняются и мѣстность и районъ объявляются благополучными, если, со дня послѣдняго убоя животныхъ, не было въ теченіи 21 дня новыхъ заболѣваній чумою и если выполнены мѣры очистки и дезинфекціи зараженныхъ помѣщеній и дворовъ.

II. Повальное воспаленіе легкихъ крупнаго рогатаго скота.

§ 45. При обнаруженіи повальнаго воспаленія легкихъ крупнаго рогатаго скота явно больныя, подозрительныя по заболѣванію и подозрѣваемыя въ зараженіи животныя въ данномъ дворѣ или хозяйствѣ убиваются.

§ 46. Подозрительныя по заболѣванію и подозрѣваемыя въ зараженіи животныя могутъ быть убиваемы на мясо на мѣстахъ или отправляемы въ сопровожденіи ветеринарныхъ фельдшеровъ или стражниковъ на ближайшія бойни, состоящія подъ ветеринарнымъ надзоромъ. Продукты убоя такихъ животныхъ допускаются къ использованію на основаніи утвержденныхъ Министерствомъ Внутреннихъ Дѣлъ 21 сентября 1904 года правилъ браковки мясныхъ продуктовъ.

Примѣчаніе. Отчужденіе животныхъ, подлежащихъ убою на мясо на мѣстахъ и отправкѣ на скотобойни производится

порядкомъ, указаннымъ въ инструкціи Министерства Внутреннихъ Дѣлъ, изданной на основаніи статьи 1099 Уст. Врач. томъ XIII Св. зак. изд. 1905 года.

§ 47. Существованіе повальнаго воспаленія легкихъ должно быть доказано вскрытіемъ животнаго, павшаго или убитаго съ діагностическою цѣлью по требованію ветеринарнаго врача. За животное, убитое съ діагностической цѣлью, вознагражденіе выдается въ размѣрѣ установленной оцѣнки (§§ 28 и 30).

§ 48. Въ случаѣ обнаруженія повальнаго воспаленія легкихъ рогатаго скота хотя бы въ одномъ дворѣ или хозяйствѣ, все селеніе, посадъ, городъ или часть его объявляются неблагополучными, при чемъ по распоряженію ветеринарнаго врача или ветеринарно-исполнительной коммисіи принимаются мѣры, изъ числа указанныхъ въ § 11 сихъ постановленій.

§ 49. По желанію владѣльца и съ разрѣшенія ветеринарнаго врача и подъ его надзоромъ дозволяется въ неблагополучныхъ пунктахъ убивать скотъ на мѣстѣ на мясо, а равно отправлять его на ближайшія состоящія подъ ветеринарнымъ надзоромъ бойни.

§ 50. Закрытіе въ неблагополучномъ по повальному воспаленію легкихъ районѣ скотскихъ базаровъ и ярмарокъ производится порядкомъ, указаннымъ въ § 14 сихъ постановленій.

§ 51. Убой больныхъ, подозрительныхъ по заболѣванію и подозрѣваемыхъ въ зараженіи животныхъ, уборка труповъ, оцѣнка и выдача вознагражденія, очистка и дезинфекція помѣщеній производится при соблюденіи условій, изложенныхъ въ §§ 6, 7, 16—21, 23—30, 32—35 сихъ постановленій.

§ 52. Сѣно, солома и другіе объемистые корма, находившіеся въ хлѣву и вблизи его во время существованія въ хозяйствѣ повальнаго воспаленія легкихъ, не могутъ быть удаляемы изъ двора, а лишь скармливаются невоспріимчивыми къ этой болѣзни животными.

§ 53. Навозъ изъ зараженныхъ хлѣвовъ вывозится лошадьми по такимъ дорогамъ и на такія поля, гдѣ рогатый скотъ не ходитъ.

§ 54. Трупы животныхъ, убитыхъ на основаніи § 45, а равно продукты убоя животныхъ на мясо, произведеннаго безъ надлежащаго разрѣшенія зарываются на глубину не менѣе $2^1/_2$ аршинъ вмѣстѣ съ испорченными кожами. Въ случаѣ разрѣшеннаго убоя животныхъ на мясо, когда у такихъ животныхъ окажутся измѣненія, свойственныя повальному воспаленію легкихъ, кожи подвергаются дезинфекціи.

§ 55. Повальное воспаленіе легкихъ считается прекратившимся, ветеринарно-полицейскія мѣры отмѣняются и мѣст-

ность объявляется благополучною, если, со дня послѣдняго убоя животныхъ, въ теченіе 90 дней не было новыхъ случаевъ заболѣванія и если были выполнены мѣры очистки и дезинфекціи дворовъ и помѣщеній.

Примѣчаніе. Отдѣльныя обособленныя хозяйства (фольварки, имѣнія, колоніи) послѣ убоя въ нихъ всего наличнаго крупнаго рогатаго скота могутъ быть объявлены благополучными немедленно послѣ производства надлежащей очистки и дезинфекціи.

III. Туберкулезъ.

§ 56. Животныя, заболѣвшія туберкулезомъ съ признаками общаго истощенія и во всякомъ случаѣ при пораженіи вымени, убиваются.

§ 58. Больныя туберкулезомъ животныя, не имѣющія упомянутыхъ въ предшедшемъ параграфѣ признаковъ, должны содержаться отдѣльно отъ прочаго скота въ хозяйствѣ, не могутъ быть изъ него продаваемы или куда либо переводимы. Съ разрѣшенія ветеринарнаго врача допускается убой такихъ животныхъ на мясо въ хозяйствѣ или отправка на бойни, состоящія подъ ветеринарнымъ надзоромъ.

§ 58. Продукты убоя туберкулезныхъ животныхъ, на основаніи правилъ браковки сихъ продуктовъ или допускаются въ потребленіе съ ограниченіями или уничтожаются, за исключеніемъ кожъ, допускаемыхъ къ технической обработкѣ безпрепятственно.

§ 59. Трупы павшихъ животныхъ и забракованныя туши и органы отъ убитыхъ животныхъ зарываются на глубину $2^1/_2$ аршинъ или допускаются къ технической обработкѣ.

§ 60. Убой животныхъ, уборка труповъ убитыхъ или павшихъ животныхъ, выдача вознагражденія за убитыхъ, очистка и дезинфекція зараженныхъ помѣщеній и предметовъ производится при соблюденіи условій, изложенныхъ въ §§ 6, 7, 16—21, 23—34 сихъ постановленій.

IV. Сапъ.

§ 61. Лошади, признанныя ветеринарнымъ врачемъ больными сапомъ, убиваются.

§ 62. Подозрительныя по заболѣванію лошади подвергаются ветеринарно-полицейскому надзору на двухмѣсячный срокъ въ особыхъ, вполнѣ изолированныхъ, помѣщеніяхъ, которыя опечатываются при соблюденіи требованій п. *и* § 11 сихъ постановленій. Для такихъ лошадей предназначается особая конюшенная утварь и, по возможности, особая для ухода за ними прислуга.

Примѣчаніе. Для скорѣйшаго выясненія характера болѣзни означенныя въ семъ параграфѣ лошади подвергаются испытанію маллеиномъ или бактеріологическому изслѣдованію, или же другимъ, выработаннымъ наукою, методамъ изслѣдованія.

§ 63. При уходѣ за больными и подозрительными по заболѣванію лошадьми должны соблюдаться слѣдующія мѣры и предосторожности: *а)* лица, имѣющія ссадины, царапины и пораненія на обнаженныхъ частяхъ тѣла, къ уходу за такими лошадьми не допускаются; *б)* людямъ воспрещается спать въ помѣщеніяхъ, гдѣ содержатся такія лошади; *в)* послѣ всякой работы по уходу за ними и по уборкѣ ихъ труповъ, руки, обувь и платье ухаживающихъ людей дезинфекцируются.

§ 64. Нарушеніе условій ветеринарно-полицейскаго надзора (§§ 62 и 63) за подозрительными по заболѣванію лошадьми влечетъ за собой убой животныхъ безъ выдачи вознагражденія.

§ 65. Если въ теченіе упомянутаго въ § 62 срока ветеринарно-полицейскаго надзора у подозрѣваемыхъ въ заболѣваніи лошадей окажутся явные признаки сапа, то эти лошади убиваются.

§ 66. Если въ теченіе того же срока (§ 62) не будетъ доказано существованіе сапа у такихъ лошадей, то онѣ освобождаются отъ этого надзора.

§ 67. Подозрѣваемыя въ зараженіи лошади подвергаются ветеринарно-полицейскому наблюденію въ теченіе трехъ мѣсяцевъ со дня послѣдняго случая падежа или убоя сапныхъ лошадей.

§ 68. Съ цѣлью скорѣйшаго выясненія состоянія здоровья подозрительныхъ по заболѣванію и подозрѣваемыхъ въ зараженіи лошадей, онѣ подвергаются ветеринарному осмотру каждые 14 дней.

§ 69. Ѣзда и работа какъ на лошадяхъ, освобожденныхъ изъ подъ ветеринарнаго надзора на основаніи § 66, такъ и на лошадяхъ, подозрѣваемыхъ въ зараженіи (§ 67) допускается лишь въ предѣлахъ мѣстностей, указываемыхъ ветеринарнымъ врачемъ или ветеринарно-исполнительной коммисіей. Переводъ въ другія хозяйства и продажа такихъ лошадей воспрещается.

§ 70. Въ хозяйствахъ (фольваркахъ и имѣніяхъ), въ которыхъ всѣ подозрительныя по заболѣванію и подозрѣваемыя въ зараженіи лошади будутъ подвергнуты маллеинизаціи на основаніи инструкціи, утвержденной Министромъ Внутреннихъ Дѣлъ 2 мая 1909 года, мѣры надзора и наблюденія по отношенію къ упомянутымъ лошадямъ примѣняются согласно той же инструкціи.

§ 71. Въ хозяйствахъ, въ которыхъ весь наличный составъ лошадей былъ подвергнутъ испытанію маллеиномъ, въ

исключительныхъ случаяхъ можетъ быть допущенъ, съ разрѣшенія Губернатора, вводъ въ таковыя хозяйства новыхъ лошадей и до истеченія установленнаго срока ветеринарно-полицейскаго наблюденія, но не иначе какъ на рискъ самого владѣльца и при условіи предварительной маллеинизаціи и содержанія ихъ въ особыхъ помѣщеніяхъ.

§ 72. Трупы павшихъ и убитыхъ вслѣдствіе сапа лошадей зарываются вмѣстѣ съ приведенными въ негодность кожами на глубину не менѣе $2^1/_2$ аршинъ.

73. Всѣ предметы, находившіеся въ зараженныхъ помѣщеніяхъ или въ соприкосновеніи съ больными лошадьми (остатки корма, веревки, щетки, метлы, попоны, посуда для кормленія и поенія, деревянные желоба, корыта и другія вещи), по опредѣленію ветеринарнаго врача или ветеринарно - исполнительной коммисіи, уничтожаются или подвергаются дезинфекціи; зараженные дворы и помѣщенія дезинфекцируются.

§ 74. Убой больныхъ и подозрительныхъ, уборка ихъ труповъ, выдача вознагражденія за убитыхъ животныхъ и за зараженные предметы, очистка и дезинфекція зараженныхъ помѣщеній производится при соблюденіи условій, изложенныхъ въ §§ 6, 7, 16—21 23—30, 32—35, сихъ постановленій.

§ 75. При обнаруженіи сапа на постоялыхъ дворахъ и въ другихъ подобныхъ заведеніяхъ для остановки и временнаго пребыванія лошадей ветеринарные врачи и ветеринарно-исполнительныя коммисіи закрываютъ такіе дворы и заведенія для доступа на нихъ лошадей: а) до прекращенія въ нихъ сапа (§ 67), если онъ появился на лошадяхъ, состоящихъ въ сихъ дворахъ и заведеніяхъ и б) до производства въ нихъ очистки и дезинфекціи, если сапъ былъ обнаруженъ на лошадяхъ, имѣвшихъ въ нихъ лишь временную остановку.

§ 76. Сапъ считается прекратившимся въ данномъ дворѣ или хозяйствѣ, установленныя ограничительнныя въ нихъ мѣры отмѣняются съ объявленіемъ ихъ благополучными, если подозрѣваемыя въ зараженіи лошади не обнаружили въ теченіе 3 мѣсяцевъ ветеринарнаго за ними наблюденія (§ 67) никакихъ признаковъ сапнаго заболѣванія и если были произведены очистка и дезинфекція помѣщеній.

V. *Бѣшенство.*

§ 77. При появленіи признаковъ бѣшенства владѣлецъ заболѣвшаго животнаго, независимо отъ увѣдомленія о томъ подлежащей власти (§ 1), обязанъ содержать больное животное въ особомъ запертомъ помѣщеніи до прибытія ветеринарнаго врача.

Примѣчаніе. Проявившія признаки бѣшенства собаки и кошки, при невозможности поимки или содержанія ихъ въ заперти безъ явной опасности для людей и животныхъ, должны быть по распоряженію мѣстной полиціи убиты, не ожидая прибытія ветеринарнаго врача, но ихъ трупы должны быть оставлены подъ надзоромъ сельской полиціи, для ветеринарнаго изслѣдованія.

§ 78. Собаки и кошки какъ признанныя ветеринарнымъ врачемъ больными бѣшенствомъ, такъ равно подозрительныя по заболѣванію и покусанныя бѣшенными животными уничтожаются.

§ 79. При появленіи забѣглыхъ собакъ съ признаками бѣшенства мѣстныя сельскія и полицейскія власти немедленно принимаютъ мѣры къ убою такихъ животныхъ; трупы ихъ должны быть сохраняемы до прибытія ветеринарнаго врача.

§ 80. Подозрѣваемыя въ зараженіи бѣшенствомъ собаки и кошки уничтожаются; но, при желаніи владѣльца, такія собаки могутъ быть оставлены подъ ветеринарно-полицейскимъ надзоромъ на привязи или въ намордникахъ на трехмѣсячный срокъ и не могутъ быть переводимы куда либо изъ хозяйства. Нарушеніе условій содержанія такихъ собакъ подъ ветеринарнымъ надзоромъ влечетъ за собой ихъ убой.

§ 81. Крупный рогатый скотъ, лошади, овцы, козы и свиньи, оказавшіеся, по заключенію ветеринарнаго врача, больными бѣшенствомъ, убиваются съ выдачею вознагражденія (§ 25).

§ 82. Означенныя въ предшедшемъ параграфѣ животныя, признанныя ветеринарнымъ врачемъ подозрительными по заболѣванію бѣшенствомъ, подвергаются, при желаніи того владѣльцемъ ветеринарному надзору въ особыхъ помѣщеніяхъ до выясненія болѣзни въ теченіе 10 дней со времени обнаруженія у нихъ болѣзненныхъ признаковъ. Если же владѣлецъ не пожелаетъ оставить такихъ животныхъ подъ ветеринарнымъ надзоромъ или не будетъ выполнять условій сего надзора, то такія животныя убиваются, въ послѣднемъ случаѣ безъ выдачи вознагражденій.

§ 83. Убой на мясо больныхъ бѣшенствомъ и подозрительныхъ по заболѣванію воспрещается, убой же на мясо животныхъ, подозрѣваемыхъ въ зараженіи, допускается, но не иначе какъ съ разрѣшенія ветеринарнаго врача.

§ 84. Подозрѣваемыя въ зараженіи животныя: крупный рогатый скотъ, лошади, овцы, козы и свиньи, оставляются подъ ветеринарно-полицейскимъ наблюденіемъ въ теченіе 90 дней

со дня, когда были укушены или находились въ общеніи съ больными бѣшенствомъ животными.

§ 85. До истеченія упомянутаго въ предшедшемъ параграфѣ срока обозначенныя въ немъ животныя не могутъ быть продаваемы или выводимы въ другія мѣстности (безъ разрѣшенія ветеринарнаго врача), но ѣзда и работа на лошадяхъ и крупномъ рогатомъ скотѣ въ опредѣленномъ районѣ, а также выгонъ на пастбище допускаются.

§ 86. Трупы павшихъ и убитыхъ вслѣдствіе бѣшенства животныхъ зарываются вмѣстѣ съ приведенными въ негодность кожами на достаточную глубину.

VI. Сибирская язва.

§ 87. По опредѣленіи ветеринарнымъ врачемъ въ хозяйствѣ сибирской язвы, всѣ животныя удаляются изъ зараженнаго помѣщенія, при чемъ больныя и подозрительныя по заболѣванію подвергаются ветеринарно - полицейскому надзору, по возможности, въ особыхъ помѣщеніяхъ до выздоровленія или падежа.

Примѣчаніе. Съ цѣлью точнаго опредѣленія болѣзни производится микроскопическое изслѣдованіе крови; вскрытія же труповъ при подозрѣніи на сибирскую язву слѣдуетъ, по возможности, избѣгать.

§ 88. При своевременномъ заявленіи о заболѣваніяхъ или падежѣ скота отъ сибирской язвы можетъ быть выдаваемо вознагражденіе изъ суммъ особаго сбора съ мѣстныхъ домашнихъ животныхъ по постановленію ветеринарно-исполнительной коммисіи и за трупы павшихъ отъ названной болѣзни животныхъ въ размѣрѣ $^1/_3$ оцѣнки. (Ст. 1175 Уст. Врачебнаго).

§ 89. Видимо здоровыя животныя даннаго хозяйства, въ которомъ появилась болѣзнь, могутъ быть подвергаемы прививкамъ, если по мѣстнымъ условіямъ и по ходу начавшейся эпизоотіи предвидится возможность развитія среди нихъ столь значительнаго падежа, что прививки должны считаться единственною мѣрою, могущею предупредить такой падежъ.

§ 90. Ветеринарными врачами, когда это окажется необходимымъ и согласно съ инструкціями Министерства Внутреннихъ Дѣлъ, могутъ производиться также прививки какъ скоту благополучныхъ дворовъ зараженнаго селенія, такъ и скоту угрожаемыхъ появленіемъ сибирской язвы пунктовъ.

§ 91. Вознагражденіе за животныхъ, павшихъ послѣ прививокъ (§ 89), выдается лишь въ случаяхъ, когда смерть послѣдовала между 1 и 2 прививками или до истеченія 14 дней послѣ 2-й прививки.

§ 92. Независимо мѣръ, изложенныхъ въ § 11 сихъ постановленій, которыя, по усмотрѣнію ветеринарнаго врача или исполнительной коммисіи, могутъ распространяться на данный неблагополучный пунктъ, воспрещается: *а*) употребленіе и продажа молока и молочныхъ продуктовъ отъ больныхъ и подозрительныхъ по заболѣванію сибирскою язвою; *б*) выгонъ скота на извѣстное пастбище, если есть достаточныя основанія заключить, что это пастбище представляется источникомъ заражения; *в*) водопои изъ стоячихъ водъ, запрудъ, и изъ общихъ колодцевъ.

Примѣчаніе. Мѣры, обозначенныя въ п. п. *б* и *в*, примѣняются въ случаѣ возможности.

§ 93. Предметы, находящіеся въ зараженныхъ дворахъ и помѣщеніяхъ, по указанію ветеринарнаго врача дезинфецируются или уничтожаются, зараженныя же помѣщенія и дворы дезинфецируются (§§ 23 и 24).

§ 94. Трупы павшихъ отъ сибирской язвы животныхъ перевозятся къ мѣстамъ ихъ уборки съ соблюденіемъ предосторожности противъ зараженія пути слѣдованія кровью и выдѣленіями изъ трупа и зарываются цѣликомъ съ приведенною въ негодность обжиганіемъ кожею на глубину не менѣе двухъ съ половиною аршинъ.

§ 95. Всѣ выдѣленія больныхъ животныхъ (кровь, испражненія и др.) сожигаются или глубоко зарываются въ землю. Дезинфекція зараженныхъ помѣщеній должна производиться немедленно послѣ уборки труповъ или удаленія больныхъ.

§ 96. Уходъ за больными животными, уборка и вскрытіе труповъ должны производиться съ соблюденіемъ предосторожностей противъ зараженія рабочихъ; къ этимъ занятіямъ не должны быть допускаемы люди, имѣющіе на рукахъ, лицѣ и другихъ открытыхъ мѣстахъ царапины, ссадины и раны.

§ 97. На все время существованія сибирской язвы въ данной мѣстности знахарямъ, владѣльцамъ животныхъ, и другимъ лицамъ, кромѣ ветеринарныхъ врачей, воспрещается производить какія бы то ни было кровавыя операціи, (кровопусканіе, вскрытіе опухолей и т. п.) какъ у больныхъ, такъ равно и у здоровыхъ животныхъ.

§ 98. Оцѣнка и выдача вознагражденій за павшихъ послѣ прививокъ животныхъ и за уничтоженные предметы производится порядкомъ, указаннымъ §§ 6, 7, 30, 33, 34 и 35 сихъ постановленій.

§ 99. Болѣзнь считается прекратившеюся, ограничительныя мѣры отмѣняются и пунктъ объявляется благополучнымъ, если въ теченіе 14 дней со дня послѣдняго случая падежа или вы-

здоровленія не было новаго заболѣванія и если были выполнены установленныя правила и дезинфекція.

§ 100. Могилы съ трупами животныхъ погибшихъ отъ сибирской язвы, должны быть на учетѣ, съ тѣмъ, чтобы каждую весну онѣ оправлялись.

VII. Оспа овецъ.

§ 101. При обнаруженіи въ хозяйствѣ оспы у овецъ, всѣ больныя или подозрительныя по заболѣванію животныя отдѣляются отъ здоровыхъ и оставляются подъ ветеринарно-полицейскимъ надзоромъ до полнаго выздоровленія или падежа въ изолированномъ помѣщеніи, подозрѣваемыя же въ зараженіи или подвергаются вынужденнымъ прививкамъ, или оставляются подъ ветеринарнымъ надзоромъ.

Примѣчаніе. Разобщеніе больныхъ отъ здоровыхъ становится не обязательнымъ: *а*) при наличности въ хозяйствѣ, стадѣ или селеніи значительнаго количества больныхъ животныхъ и *б*) когда это разобщеніе, по мѣстныхъ хозяйственнымъ условіямъ и по условіямъ даннаго времени, является невозможнымъ.

§ 102. Въ случаѣ сильнаго распространенія оспы, объявляется неблагополучный районъ (§ 13), въ составѣ сосѣднихъ съ зараженнымъ пунктомъ поселеній; въ послѣднихъ ветеринарными врачами или исполнительными коммисіями принимаются необходимыя мѣры, изъ числа указанныхъ въ § 11 и особенно воспрещается выводъ и продажа овецъ не только изъ зараженнаго, но и изъ остальныхъ поселеній района.

§ 103. Въ случаяхъ, когда угрожаетъ сильная опасность перехода болѣзни въ сосѣдніе пункты, въ этихъ послѣднихъ при благопріятныхъ для прививокъ условіяхъ (времени года и др.) могутъ быть примѣняемы по распоряженію исполнительныхъ коммисій вынужденныя прививки.

§ 104. Трупы павшихъ отъ оспы овецъ зарываются съ предварительно обожженными кожами. Овчины, снятыя съ оспенныхъ овецъ, уничтожаются.

§ 105. Вывозъ шерсти и овчинъ изъ неблагополучныхъ пунктовъ допускается лишь съ разрѣшенія ветеринарныхъ врачей и ветеринарно-исполнительныхъ коммисій и не иначе какъ въ плотной укупоркѣ, при чемъ овчины должны быть предварительно просушены.

§ 106. Вознагражденіе за овецъ, павшихъ послѣ прививокъ, выдается лишь въ случаяхъ, когда смерть послѣдовала до истеченія 21 дня со дня прививки.

§ 107. Оцѣнка и выдача вознагражденія за павшихъ послѣ прививокъ животныхъ и за уничтоженные предметы, уборка

труповъ, очистка и дезинфекція зараженныхъ помѣщеній и дворовъ производятся при соблюденіи правилъ, указанныхъ въ §§ 6, 7, 16, 19, 21, 23—25, 30, 32, 34 и 35 сихъ постановленій.

§ 108. Болѣзнь считается прекратившеюся, ограничительныя мѣры отмѣняются и мѣстность объявляется благополучною, если въ теченіи 30 дней со дня послѣдняго случая падежа или выздоровленія не было новыхъ заболѣваній и если были выполнены установленныя мѣры дезинфекціи.

VIII. Ящуръ.

§ 109. Въ случаѣ появленія ящура въ отдѣльномъ дворѣ или хозяйствѣ, воспріимчивыя къ этой болѣзни животныя не должны быть выпускаемы изъ зараженнаго двора или усадьбы.

§ 110. Крупный рогатый скотъ неблагополучныхъ хозяйствъ или поселеній можетъ быть съ цѣлью сокращенія теченія эпизоотіи, подвергаемъ прививкамъ при согласіи на то владѣльца.

§ 111. Въ случаѣ производства прививокъ во всемъ селеніи можетъ быть допущенъ по распоряженію ветеринарно-исполнительной коммисіи выгонъ скота на общую пастьбу, если коммисія найдетъ прогонъ на пастбище и самое на немъ пребываніе скота безопаснымъ для сосѣднихъ селеній.

§ 112. Вознагражденіе за животныхъ, павшихъ послѣ прививокъ, выдается лишь въ случаѣ, когда смерть послѣдовала до истеченія 21 дня со дня прививки.

§ 113. Кромѣ указанныхъ ветеринарнымъ врачемъ изъ числа обозначенныхъ въ § 11 сихъ постановленій мѣръ, которыя могутъ распространяться на неблагополучный пунктъ и относиться ко всѣмъ родамъ воспріимчивыхъ къ этой болѣзни животныхъ, воспрещается продавать молоко въ сыромъ видѣ отъ животныхъ неблагополучнаго двора или хозяйства.

§ 114. Закрытіе скотскихъ ярмарокъ и базаровъ для торговли крупнымъ рогатымъ скотомъ, овцами, козами и свиньями въ зараженныхъ селеніяхъ, а при сильномъ распространеніи ящура и въ районахъ, признанныхъ неблагополучными (§ 13), производится порядкомъ, установленнымъ въ § 14.

§ 115. Очистка и дезинфекція зараженныхъ помѣщеній и дворовъ, производится при соблюденіи правилъ, указанныхъ въ §§ 23 и 24.

§ 116. Кожи съ павшихъ отъ ящура животныхъ допускаются къ использованію лишь послѣ полнаго ихъ высушиванія.

§ 117. Болѣзнь считается прекратившеюся и мѣстность объявляется благополучною по истеченіи 14 дней со дня послѣдняго случая падежа, или выздоровленія, и если были выполнены установленныя мѣры дезинфекціи.

IX. Рожа свиней.

§ 118. При появленіи рожи свиней въ хозяйствѣ больныя и подозрительныя по заболѣванію животныя отдѣляются отъ здоровыхъ, эти послѣднія разбиваются, по возможности, на небольшія партіи, которыя изолируются одна отъ другой.

§ 119. Независимо отъ мѣръ, примѣняемыхъ по усмотрѣнію ветеринарнаго врача или исполнительной коммисіи, изъ числа указанныхъ въ § 11, которыя должны распространяться на весь неблагополучный пунктъ, воспрещается: *а*) вывозъ изъ него свиного мяса, *б*) выгонъ здоровыхъ животныхъ на улицу и въ общую пастьбу; *в*) доступъ свинопромышленникамъ во дворы неблагополучнаго пункта.

Примѣчаніе. Равнымъ образомъ принимаются мѣрѣ къ предупрежденію передачи заразы косвеннымъ путемъ, посредствомъ воды, корма, мелкими животными, птицей и пр.

§ 120. При рожѣ свиней, послѣ несомнѣнно установленнаго діагноза, во всѣхъ неблагополучныхъ дворахъ и хозяйствахъ животныя, подозрѣваемыя въ зараженіи, подвергаются прививкамъ. Больнымъ и подозрительнымъ по заболѣванію животнымъ, по усмотрѣнію ветеринарнаго врача и съ согласія владѣльца, производятся лѣчебныя впрыскиванія противорожистой сыворотки, при чемъ за павшихъ изъ этой категоріи животныхъ вознагражденіе не выдается.

Примѣчаніе. При затруднительности производства бактеріологическаго изслѣдованія для скорѣйшаго установленія діагноза болѣзни къ одному или нѣсколькимъ больнымъ животнымъ могутъ быть примѣнены прививки сывороткою.

§ 121. По постановленію ветеринарно-исполнительныхъ коммисій прививки могутъ быть приводимы также и животнымъ благополучныхъ дворовъ въ зараженныхъ селеніяхъ, а равно и въ тѣхъ селеніяхъ, которымъ угрожаетъ непосредственная опасность заноса болѣзни.

§ 122. Въ случаѣ сильнаго распространенія рожи свиней объявляются неблагополучными сосѣднія поселенія въ районѣ, установленномъ ветеринарно-исполнительной коммисіей (§ 13), при чемъ въ районѣ этомъ воспрещается вывозъ, выводъ, ввозъ и прогонъ свиней.

§ 123. За животныхъ, павшихъ послѣ вынужденныхъ прививокъ (§§ 119 и 120) до истеченія 21 дня послѣ второй прививки, а также послѣ діагностическихъ прививокъ выдается денежное вознагражденіе порядкомъ, предусмотрѣннымъ въ §§ 6, 7, 30, 31, 32, 34 и 35 сихъ постановленій.

§ 124. Закрытіе въ неблагополучномъ по рожѣ свиней районѣ ярмарокъ и базаровъ для торговли свиньями производится порядкомъ, указаннымъ въ § 14.

§ 125. Трупы животныхъ, павшихъ отъ рожи, должны быть зарываемы на глубинѣ не менѣе двухъ съ половиною аршинъ въ мѣстахъ, недоступныхъ для этихъ животныхъ.

§ 126. Болѣзнь считается прекратившеюся и мѣстность объявляется благополучною по истеченіи 14 дней со времени падежа или выздоровленія послѣдняго заболѣвшаго рожею животнаго и если были выполнены установленныя мѣры дезинфекціи.

X. Чума и холера свиней.

§ 127. При обнаруженіи чумы и холеры свиней примѣняются, за исключеніемъ прививокъ, всѣ остальныя мѣры, предусмотрѣнныя при рожѣ свиней.

Примѣчаніе. По мѣрѣ выработки надлежащихъ методовъ могутъ быть примѣняемы прививки и при этихъ болѣзняхъ, но—впредь до особаго опредѣленія условій сихъ прививокъ,—лишь за счетъ и рискъ владѣльцевъ.

XI. Чесотка и другія накожныя заразныя болѣзни.

§ 128. При обнаруженіи чесотки здоровыя животныя, по возможности, переводятся въ особое помѣщеніе, больныя же во всякомъ случаѣ отдѣляются отъ здоровыхъ, оставляются подъ ветеринарнымъ наблюденіемъ и подвергаются, съ согласія владѣльца, лѣченію по указанію ветеринарнаго врача.

Примѣчаніе. При появленіи чесотки въ стадахъ овецъ и при невозможности выдѣленія и особаго содержанія больныхъ, вся отара считается зараженною и изолируется отъ другихъ, здоровыхъ отаръ хозяйства.

§ 129. Ѣзда и работа на больныхъ чесоткою лошадяхъ допускается съ разрѣшенія ветеринарнаго врача въ опредѣленномъ районѣ, но съ обязательствомъ владѣльца примѣнять предложенное лѣченіе и устранять больныхъ животныхъ отъ сообщенія со здоровыми.

§ 130. Въ случаѣ несогласія владѣльца на лѣченіе или при неисполненіи имъ предложеннаго способа лѣченія, а равно при нарушеніи имъ требованія устранять больныхъ отъ сообщенія со здоровыми (§ 129), больныя животныя могутъ подвергаться изоляціи въ опечатанныхъ помѣщеніяхъ (п. *и* § 11).

§ 131. Продажа и выводъ больныхъ чесоткою животныхъ и чесоточныхъ отаръ въ другія мѣстности не дозволяется.

§ 132. Убой на мясо больныхъ чесоткою животныхъ допускается съ вѣдома подлежащаго ветеринарнаго врача.

§ 133. Лошади, пораженныя чесоткою въ высокой степени и признанныя ветеринарнымъ врачемъ неизлѣчимыми, съ согласія владѣльца, убиваются, но безъ выдачи вознагражденія.

§ 134. Стрижка чесоточныхъ овецъ допускается, вывозъ же шерсти долженъ производиться въ прочныхъ тюкахъ. Лица, производящія эту стрижку, могутъ затѣмъ стричъ здоровыхъ овецъ не ранѣе, какъ послѣ смѣны платья и дезинфекціи рукъ.

§ 135. Кожи, снятыя съ убитыхъ или павшихъ отъ чесотки животныхъ, допускаются къ использованію и могутъ быть вывозимы изъ зараженной мѣстности не иначе, какъ въ сухомъ или мокро-соленомъ видѣ.

§ 136. Дезинфекція производится одновременно съ лѣченіемъ и распространяется на всѣ мѣста и помѣщенія, гдѣ пребывали, хотя бы временно, чесоточныя животныя, далѣе на всю конюшенную утварь, упряжъ, предметы чистки и т. п.

§ 137. Навозъ и подстилка отъ больныхъ животныхъ должны быть вывезены на поле.

§ 138. Болѣзнь въ неблагополучномъ дворѣ или хозяйствѣ считается прекратившеюся и ограничительныя мѣры отмѣняются, если со дня послѣдняго падежа или выздоровленія прошло не менѣе 30 дней и произведена дезинфекція.

XII. Повальное воспаленіе легкихъ лошадей, инфлюэнца, мытъ, пироплазмозъ, Болингеровская болѣзнь.

§ 139. При обнаруженіи повальнаго воспаленія легкихъ лошадей, инфлюэнцы, мыта, пироплазмоза, Болингеровской болѣзни по распоряженію ветеринарнаго врача, смотря по роду и свойству болѣзни, примѣняются мѣры, изъ числа указанныхъ въ § 11 сихъ постановленій, а также лѣченіе животныхъ по желанію владѣльца.

XIII. Повальныя болѣзни птицъ.

§ 140. Обязанности заявленія о заболѣваніяхъ животныхъ, налагаемыя на ихъ владѣльцевъ § 1-мъ сихъ постановленій, распространяются и на владѣльцевъ птицъ при появленіи въ ихъ хозяйствахъ учащенныхъ заболѣваній и падежа птицы.

§ 141. При первыхъ признакахъ болѣзни на птицахъ, всѣ здоровыя должны быть удалены изъ общаго птичника и помѣщены отдѣльно.

§ 142. Трупы павшихъ птицъ вмѣстѣ съ перьями, извержения и подстилка (съ верхнимъ слоемъ земли), гдѣ лежали больныя, должны быть сжигаемы, а при невозможности этого—зарываемы на достаточную глубину.

§ 143. Изъ хозяйствъ, гдѣ существуетъ повальная болѣзнь на птицахъ, продажа птицъ на вывозъ воспрещается.

§ 144. При сильномъ развитіи болѣзни это воспрещеніе (§ 143), по постановленію ветеринарно-исполнительной коммисіи, можетъ быть распространяемо и на все неблагополучное селеніе.

§ 145. Болѣзнь считается прекратившеюся и хозяйство или селеніе (§ 143) объявляется благополучнымъ, съ отмѣною ограничительныхъ мѣръ, по истеченіи 14 дней со дня послѣдняго случая падежа или выздоровленія и если были выполнены мѣры очистки и дезинфекціи.

Виновные въ неисполненіи требованій, установленныхъ настоящими постановленіями, привлекаются къ отвѣтственности по ст. 112 Устава о наказаніяхъ, налагаемыхъ Мировыми Судьями, если допущенныя нарушенія не предусмотрѣны другими статьями сего устава.

---

24 января 1912 года.

О легковомъ извозномъ промыслѣ въ г. Кутно *).

Въ дополненіе правилъ о легковомъ извозномъ промыслѣ въ гор. Кутно, утвержденныхъ журнальнымъ постановленіемъ Варшавскаго Губернскаго Правленія отъ 17 іюля 1904 года за № 105, постановляю:

I. Легковые извозчики въ гор. Кутно обязаны съ 7-ми часовъ утра до 12-ти часовъ ночи ѣздить на станцію желѣзной дороги Кутно на всѣ пассажирскіе поѣзда;

II. Легковые извозчики какъ христіанскаго, такъ и нехристіанскаго исповѣданій, обязаны по очереди, по—два нести ночныя дежурства съ 12-ти часовъ ночи до 7-и часовъ утра. Назначенные на дежурство извозчики должны становиться на площади Новаго Рынка, возлѣ дома Эсмана, откуда и выѣзжать на станцію Кутно ко всѣмъ приходящимъ ночью и останавливающимся здѣсь пассажирскимъ поѣздамъ.

Примѣчаніе. Нарядъ легковыхъ извозчиковъ на ночныя дежурства по очереди назначается начальникомъ земской стражи Кутновскаго уѣзда.

III. Стоянка для легковыхъ извозчиковъ какъ днемъ, такъ и ночью, назначается на площади Новаго Рынка, возлѣ дома Эсмана.

---

*) Варшавскія Губернскія Вѣдомости № 66—1904 года.

25 января 1912 года.

Для домовладѣльцевъ городовъ Варшавской губерніи, за исключеніемъ Влоцлавска, Плонска и Скерневицъ объ устройствѣ во дворахъ домовъ отхожихъ мѣстъ.

1. Отхожія мѣста во дворахъ домовъ должны быть устраиваемы съ цементированными выгребными ямами, которыя еженедѣльно, средствами домовладѣльцевъ должны быть очищаемы и ежедневно дезинфекцируемы, и

2. На устройство отхожихъ мѣстъ назначается годичный срокъ со дня объявленія домовладѣльцамъ сего постановленія.

---

19 февраля 1912 года.

О порядкѣ ѣзды на велосипедахъ и автоматическихъ экипажахъ въ городѣ Пултускѣ, Варшавской губерніи.

§ 1. Ѣзда на велосипедахъ и автоматическихъ экипажахъ разрѣшается по всѣмъ улицамъ и площадямъ города.

§ 2. Разрѣшается ѣздить по всѣмъ улицамъ города только на двухъ и трехколеснаго типа велосипедахъ.

Примѣчаніе. Ѣзда на тандэмахъ допускается не болѣе, чѣмъ для 3-хъ лицъ.

§ 3. Лицо, желающее получить разрѣшеніе на право ѣзды по городу на велосипедѣ или автоматическомъ экипажѣ, обращается о томъ съ прошеніемъ къ начальнику уѣзда, по распоряженію котораго магистратъ снабжаетъ просителя, по уплатѣ послѣднимъ установленнаго въ доходъ города сбора, номернымъ знакомъ, прикрѣпляемымъ сзади сѣдла.

§ 4. При ѣздѣ по городу каждый велосипедистъ обязанъ имѣть номерный знакъ соотвѣтствующаго года, звонокъ, а одновременно съ зажиганіемъ уличныхъ фонарей, зажженный фонарь.

Примѣчаніе: 1) употребленіе бумажныхъ фонарей воспрещается и 2) каждый велосипедистъ долженъ быть снабженъ вполнѣ исправнымъ тормазомъ.

§ 5. Ѣзда по городу на велосипедѣ дозволяется только умѣренною скоростью не свыше 12-ти верстъ въ часъ.

§ 6. Ѣдущіе на велосипедахъ обязаны останавливаться по первому требованію полиціи.

§ 7. Ѣдущіе на велосипедахъ обязаны держаться правой стороны, а при обгонѣ пѣшеходовъ или экипажа, а равно съ приближеніемъ къ переходящему улицу пѣшеходу или перекресту улицъ сдержать ходъ и заблаговременно давать звонокъ. Безъ надобности звонить воспрещается.

§ 8. При встрѣчѣ съ крестнымъ ходомъ, похоронною процессіею или войсковою частью, а также въ мѣстахъ большого скопленія публики и экипажей, велосипедисты обязаны сойти съ велосипеда и вести его въ рукахъ.

§ 9. Въ случаѣ безпокойства лошадей отъ появленія велосипедиста, послѣдній обязанъ сойти съ велосипеда и по возможности скрыть его отъ испуганной лошади.

§ 10. При совмѣстной ѣздѣ на велосипедахъ нѣсколькихъ лицъ они должны слѣдовать съ промежутками никакъ не менѣе одной сажени.

§ 11. Ѣзда по городу въ гоночныхъ костюмахъ и безъ куртки, равно какъ употребленіе при ѣздѣ обращающихъ на себя вниманіе костюмовъ, воспрещается.

§ 12. Воспрещается ѣздить на велосипедахъ и проводить ихъ въ рукахъ по тротуарамъ и пѣшеходнымъ дорожкамъ, скверамъ и садамъ.

§ 13. Воспрещается ѣздить въ перегонку и снимать при ѣздѣ руки съ руля или ноги съ педалей.

§ 14. Военнослужащіе подчиняются обязательному постановленію на общемъ основаніи.

Примѣчаніе: нижнимъ чинамъ велосипедныхъ командъ, офицерамъ, сопровождающимъ эти команды разсыльнымъ почтово-телеграфнаго вѣдомства разрѣшается слѣдовать по городу по служебнымъ надобностямъ безъ номерныхъ знаковъ.

§ 15. Лицо, содержащее велосипедный трекъ (циклодромъ), обязано исходатайствовать на таковое разрѣшеніе начальника уѣзда и точно исполнять нижеизложенныя правила о порядкѣ устройства и содержанія велосипедныхъ трековъ (циклодромовъ), а именно: а) велосипедный трекъ долженъ быть хорошо утрамбованъ и представлять ровную поверхность, вполнѣ безопасную для ѣзды. Находящіеся по близости трека предметы должны быть ограждены, чтобы не представляли опасности для ѣзды. Для упражненія въ ѣздѣ по неровностямъ допускается устройство подъемовъ и скатовъ сбоку трека; б) трекъ долженъ быть открытъ съ 6-ти часовъ утра до 10-ти часовъ вечера. Съ наступленіемъ сумерокъ долженъ быть соотвѣтственно освѣщенъ; в) ѣзда по трекѣ допускается только по одному направленію, при чемъ для обучающихъ ѣздѣ (съ провожатымъ), должно быть отведено особое безопасное мѣсто внутри или сбоку трека и г) отдаваемые для ѣзды по трекѣ велосипеды должны быть всегда исправны.

§ 16. Содержатели трековъ на каждый велосипедъ, отдаваемый на прокатъ для ѣзды по городу, должны выкупить изъ магистрата номерный значекъ. При отдачѣ велосипеда на про-

катъ дѣлается о томъ запись въ особой книгѣ съ обозначеніемъ времени выдачи и возвращенія велосипеда, номера значка, фамиліи и адреса ѣздока. Отдаваемый на прокатъ велосипедъ долженъ вполнѣ отвѣчать требованіямъ § 4 сего постановленія.

Примѣчаніе: упомянутыя книги для записи выдаваемыхъ на прокатъ велосипедовъ должны быть предъявлены на просмотръ чинамъ полиціи по первому ихъ требованію.

§ 17. Лица, виновныя въ нарушеніи настоящаго обязательнаго постановленія, подвергаются отвѣтственности въ судебномъ порядкѣ.

§ 18. Настоящее обязательное постановленіе вступаетъ въ законную силу со времени распубликованія такового.

---

6 марта 1912 года.

О порядкѣ перевозки мелкаго скота и птицъ въ Варшавской губерніи.

1. Перевозка мелкаго скота, какъ то: телятъ, свиней, овецъ и друг. животныхъ, какъ для продажи на скотскія торжища, такъ и въ бойни и къ ст. желѣзныхъ дорогъ, допускается въ фургонахъ, утвержденнаго Варшавскимъ Губернаторомъ типа, а птицъ въ устроенныхъ для того клѣткахъ.

2. По окончаніи перевозки фургоны и клѣтки по выгрузкѣ животныхъ обязательно должны быть очищаемы и обмываемы кипяткомъ или дезинфекціонными средствами.

3. Фургоны, послужившіе для перевозки животныхъ, одержимыхъ какою либо заразительною болѣзнью, по выгрузкѣ животныхъ, должны быть немедленно подвергаемы полной дезинфекціи.

4. Наблюденіе за очисткой и дезинфекціей фургоновъ, возлагается на обязанность чиновъ ветеринарно - полицейскаго надзора и

5. Лица, виновныя въ нарушеніи настоящихъ правилъ, привлекаются къ отвѣтственности по 29 ст. Устава о наказ., налагаемыхъ мировыми судьями.

Настоящее обязательное постановленіе входитъ въ законную силу со дня его опубликованія.

---

19 марта 1912 года.

Объ открытіи и содержаніи пекаренъ и другихъ заведеній, приготовляющихъ, для продажи, издѣлія, выпекаемыя изъ муки, въ Варшавской губерніи.

1. Промышленныя заведенія, заготовляющія, для продажи, съѣстные припасы, выпекаемые изъ муки, открываются съ раз-

рѣшенія Варшавскаго Губернатора, по осмотрѣ предназначенныхъ для нихъ помѣщеній санитарно-полицейскою коммисіею и признаніи таковыхъ помѣщеній отвѣчающими своему назначенію.

Примѣчаніе. Варшавскому Губернатору предоставляется выдавать временныя разрѣшенія на устройство пекаренъ и т. п. заведеній, служащихъ для выдѣлки издѣлій, потребляемыхъ въ большемъ количествѣ во время праздниковъ какъ христіанскихъ, такъ и іудейскихъ.

2. На улицахъ, снабженныхъ канализаціей, означенныя заведенія могутъ открываться только въ канализированныхъ недвижимостяхъ.

3. Указанныя заведенія могутъ устраиваться лишь въ помѣщеніяхъ, отвѣчающихъ требованіямъ, предъявленнымъ къ жилымъ помѣщеніямъ: они должны быть сухими, достаточно освѣщенными дневнымъ свѣтомъ и имѣть приспособленія для надлежащей вентиляціи; стѣны и потолки должны быть покрыты свѣтлаго цвѣта матеріаломъ, допускающимъ полную и легкую ихъ очистку, и не имѣть щелей и трещинъ, а равно и лѣпныхъ украшеній и выступовъ, въ которыхъ могла бы скопляться пыль. Полы должны быть изъ непроницаемаго для воды матеріала съ гладкой ровной поверхностью. Высота помѣщеній, гдѣ производится работа, должна быть не менѣе 3,6 аршинъ отъ пола до самой низкой точки потолка.

Примѣчаніе. Полуподвальныя помѣщенія, предназначенныя для устройства указанныхъ заведеній, должны быть, при высотѣ не менѣе 3,6 аршина, углублены въ землю не болѣе, чѣмъ на 1/3 высоты и нижній край окна долженъ находиться надъ уровнемъ земли. Это правило вступаетъ въ силу немедленно по отношенію къ новоустраиваемымъ заведеніямъ. Что же касается существующихъ заведеній, имѣющихъ высоту въ $3^1/_2$ аршина и углубленныхъ въ землю не болѣе чѣмъ на $^2/_3$ своей высоты, то таковыя при общемъ добропорядочномъ устройствѣ и содержаніи могутъ быть оставлены на дальнѣйшее время въ настоящихъ помѣщеніяхъ, но съ тѣмъ, чтобы окна были ограждены отъ проникания воды и сора съ уровня почвы. Въ тѣхъ же случаяхъ, когда заведеніе углублено въ землю болѣе, чѣмъ на $^2/_3$ своей высоты, или имѣетъ недостаточную высоту, оно должно быть переведено въ соотвѣтственное помѣщеніе въ годичный со дня опубликованія сего постановленія срокъ.

4. Названныя заведенія должны состоять не менѣе, чѣмъ изъ 4 помѣщеній: *а*) склада для храненія муки и другихъ матеріаловъ производства (масло, сахаръ и пр.); таковой складъ можетъ находиться и не въ жиломъ строеніи, но долженъ

находиться въ той-же недвижимости, быть сухимъ, свѣтлымъ, обладать надлежащей вентиляціей и быть настолько просторнымъ, чтобы къ хранящимся въ немъ припасамъ былъ удобный доступъ и чтобы существовала возможность раздѣльнаго ихъ храненія; хранить въ этомъ складѣ освѣтительные матеріалы и топливо не дозволяется; храненіе муки въ погребахъ воспрещается; *б*) помѣщеніе для замѣшиванія и выдѣлки тѣста и для пекаренныхъ печей, если устройство и размѣры печей допускаютъ въ томъ же помѣщеніи производить приготовленіе тѣста и не ведутъ къ его загрязненію; *в*) помѣщенія для храненія готовыхъ издѣлій, которое можетъ быть въ это же время лавкой; *г*) уборной для рабочихъ, въ которой должны находиться: 1) умывальникъ съ достаточнымъ запасомъ воды, мыла и полотенецъ, чтобы каждый рабочій, приступая къ работѣ, могъ вымыть руки; 2) шкафъ для храненія носильнаго платья рабочихъ; 3) шкафъ для храненія того платья, въ которомъ рабочіе производятъ работу; въ этомъ же помѣщеніи могутъ быть приспособленія для разогрѣванія пищи рабочихъ и здѣсь же можетъ происходить принятіе ими пищи.

5. Всѣ помѣщенія указанныхъ заведеній должны содержаться въ полной чистотѣ и опрятности. Входъ постороннимъ лицамъ въ помѣщеніе для заготовленія тѣста и для пекаренныхъ печей воспрещается. Пекарни и т. п. заведенія должны находиться въ такомъ разстояніи отъ общихъ отхожихъ мѣстъ, конюшенъ, коровниковъ и другихъ мѣстъ содержанія животныхъ, а равно и складовъ издающихъ зловоніе веществъ, чтобы зловонные газы не могли производить загрязненія воздуха въ заведеніи. Ни одно изъ помѣщеній пекарни не должно служить для жилья или имѣть непосредственное сообщеніе съ жильемъ, и въ нихъ не допускается ночлегъ. Уборная можетъ быть въ непосредственномъ сообщеніи съ пекарней и въ ней могутъ находиться приспособленія для временнаго отдыха дежурнаго рабочаго (но не кровать съ постельными принадлежностями).

Примѣчаніе. Передъ праздниками Св. Пасхи и Рождества Христова дозволяется частнымъ лицамъ приносить въ пекарню тѣсто для выпечки.

6. Во время работы рабочіе должны быть одѣты въ особо для сего предназначенную бѣлую, чистую, удобостираемую одежду, которая можетъ оставлять обнаженными только лицо, шею и руки до плечъ, и обуты въ спеціальную обувь или обыкновенные туфли: на голову должны надѣваться чистые бѣлые колпаки; работать безъ обуви и одежды или въ однѣхъ передникахъ не дозволяется.

7. Въ помѣщеніяхъ пекаренъ и т. п. заведеній не должны храниться посторонніе предметы. Находящіяся здѣсь машины, посуда и прочая утварь должны быть безукоризненно чистыми и въ исправномъ состояніи. Лари для приготовленія тѣста, столы для его раздѣлки и квашни не должны быть прикрѣпляемы къ стѣнамъ, и должны допускать восможность отодвиганія ихъ отъ стѣнъ при очисткѣ помѣщенія. Для размѣщенія досокъ, на которыя накладывается хлѣбъ до посадки его въ печь, должно быть устроено надлежащее приспособленіе; класть эти доски на полъ, даже безъ тѣста, воспрещается. Доски съ тѣстомъ, подвергаемымъ охлажденію, не должны выноситься за предѣлы помѣщеній, принадлежащихъ пекарнямъ и т. п. заведеніямъ и должны быть ограждены отъ загрязненія.

Примѣчаніе. Кубы, котлы и другія приспособленія для кипяченія воды въ пекарняхъ и т. п. заведеніяхъ должны быть мѣдные и надлежаще вылужены оловомъ.

8. Число рабочихъ въ заведеніи должно отвѣчать кубическому содержанію воздуха въ указанныхъ въ п. б. 4 помѣщеніяхъ, считая по 3 куб. саж. на каждаго изъ работающихъ одновременно въ помѣщеніяхъ людей, и при томъ за вычетомъ пространства, занимаемаго пекаренными печами.

9. Для надобности рабочихъ при пекарняхъ и т. п. заведеніяхъ должно быть отведено отдѣльное чистое отхожее мѣсто, съ особымъ писсуаромъ или отдѣленіе общихъ клозетовъ.

10. Если работа производится вечеромъ и ночью, то всѣ помѣщенія, въ которыхъ работаютъ, должны быть надлежаще освѣщены правильно размѣщенными источниками свѣта; употребленіе для освѣщенія стоящихъ керосиновыхъ лампъ не допускается.

11. Къ работѣ въ пекарняхъ и т. п. заведеніяхъ не допускаются лица, страдающія прилипчивыми и заразными болѣзнями, а также болѣзнями кожи, сопровождающимися нарушеніемъ ея цѣлости.

Помѣщенія для рабочихъ.

12. Если при заведеніи имѣются квартиры для рабочихъ, то онѣ должны отвѣчать слѣдующимъ требованіямъ: *а*) стѣны ихъ должны быть окрашены въ свѣтлый цвѣтъ и, равно какъ потолки и полы, содержаться въ чистотѣ и полной исправности; *б*) кубическое содержаніе воздуха въ помѣщеніяхъ должно отвѣчать числу рабочихъ, считая по $1^1/_2$ куб. саж. на человѣка; *в*) квартиры рабочихъ должны хорошо освѣщаться дневнымъ свѣтомъ, быть сухими, обладать надлежащей вентиляціей и отапливаться въ холодное время года; *г*) для каждаго рабочаго,

пользующагося помѣщеніемъ, должна быть особая кровать; между кроватями должны оставаться проходы не уже 1 аршина.

13. Въ квартирахъ рабочихъ должно быть не менѣе, чѣмъ по одному умывальнику.

14. Кровати, столы и прочая мебель въ квартирахъ для рабочихъ, а равно бѣлье и постельныя принадлежности на нихъ должны всегда содержаться чисто и въ полной исправности.

Булочныя лавки.

15. Помѣщенія для продажи хлѣба и булочныхъ издѣлій должны отвѣчать слѣдующимъ требованіямъ: *а*) эти помѣщенія не должны служить для жилья или сообщаться съ жилыми квартирами; *б*) стѣны помѣщенія должны быть окрашены въ свѣтлый цвѣтъ; прилавки, шкафъ и полки для храненія булокъ и хлѣба должны содержаться въ безукоризненной чистотѣ; *в*) товаръ долженъ быть защищенъ отъ пыли и загрязненій и огражденъ отъ трогания его руками посѣтителей; покупателямъ булочныя издѣлія и хлѣбъ должны отпускаться въ чистой бумагѣ или въ чистыхъ мѣшкахъ или коробкахъ; отпускъ товара въ исписанной, печатной или вообще бывшей въ употребленіи бумагѣ воспрещается; *г*) въ помѣщеніяхъ для продажи булокъ и хлѣба воспрещается продажа дурнопахучихъ припасовъ, а равно и храненіе одежды и другихъ постороннихъ предметовъ.

Примѣчаніе. Хлѣбъ долженъ продаваться на вѣсъ; въ каждой булочной лавкѣ должны находиться вѣсы и должно быть вывѣшено утвержденное подлежащей властью объявленіе о цѣнѣ хлѣба.

Кондитерскія заведенія.

16. Кондитерскія заведенія, выпекающія издѣлія изъ муки, подчиняются въ отношеніи устройства и содержанія требованіямъ, указаннымъ относительно пекаренъ и т. п. заведеній въ §§ 1—10 сихъ правилъ.

17. Въ случаѣ, если при заведеніи происходитъ потребленіе покупателями на мѣстѣ печеній, а также кофе, чая, шоколада и другихъ холодныхъ и горячихъ напитковъ, то для сего должно быть отведено одно или нѣсколько особыхъ помѣщеній.

18. Посуда, въ которой приготовляются напитки, а равно и отпускаются посѣтителямъ, должна быть исправной и содержаться въ безукоризненной чистотѣ.

19. Лица, продающія кондитерскія издѣлія, а равно и подающія кофе, чай и прочіе напитки, должны отвѣчать требованію § 11 сихъ правилъ.

20. Настоящее обязательное постановленіе входитъ въ силу со дня его опубликованія, при чемъ существующія пекарни

и другія заведенія, приготовляющія для продажи, издѣлія, выпекаемыя изъ муки, а равно и кондитерскія заведенія, помѣщенія коихъ не отвѣчаютъ требованіямъ сихъ правилъ, должны быть приведены въ надлежащее состояніе въ годичный со дня опубликованія сего постановленія срокъ, или же переведены въ иныя соотвѣтственныя помѣщенія.

21. Владѣльцы заведеній, нарушающіе правила сего постановленія, насколько допущенныя нарушенія не предусмотрѣны Уложеніемъ о наказ. и Устав. о наказ., налаг. мир. суд., привлекаются къ судебной отвѣтственности по ст. 29 уст. о наказ.

---

6 іюня 1912 года.

Объ освѣщеніи экипажей и подводъ фонарями во время ѣзды въ ночное время въ мѣстностяхъ Варшавской губерніи.

1. Въ виду развившагося въ послѣднее время автомобильнаго движенія, всѣ подводы и экипажи, во время ѣзды по шоссейнымъ трактамъ съ наступленіемъ сумерокъ, во избѣжаніе могущихъ произойти несчастныхъ случаевъ, должны быть снабжены зажженными фонарями.

2. Наблюденіе за исполненіемъ сего постановленія, возлагается на мѣстные полицейскіе органы.

3. Виновные въ неисполненіе вышеуказанныхъ требованій привлекаются къ отвѣтственности по 29 ст. Устава о наказаніяхъ, налагаемыхъ мировыми судьями.

Настоящее обязательное постановленіе входитъ въ законную силу по истеченіи мѣсяца со дня его опубликованія.

На основаніи ст. 421 Св. Зак. Россійской Имперіи т. II изд. 1892 года утверждаю.

---

21 іюня 1912 года.

Объ остановкѣ автомобилей по требованію властей.

Всѣ автомобили и другія быстроходныя машины, проѣзжающія въ районѣ какъ нынѣ существующихъ, такъ и строящихся фортовъ крѣпостей Варшавской губерніи, должны останавливаться по первому требованію жандармскихъ и общихъ полицейскихъ властей.

За неисполненіе сего виновные подлежатъ отвѣтственности по уставу о наказаніяхъ, налагаемыхъ мировыми судьями.

На основаніи 421 ст. т. II Св. Зак. Россійской Имперіи изд. 1892 г. утверждаю.

---

28 іюля 1912 года.

О рыбной ловлѣ на рѣкахъ Вислѣ, Наревѣ и Вкрѣ и на озерахъ въ районѣ Новогеоргіевской крѣпости.

§ 1. Рыбная ловля на рѣкахъ Вислѣ, Наревѣ и Вкрѣ, а также на озерахъ въ 7-ми верстномъ районѣ Новогеоргіевской крѣпости, можетъ производиться только съ разрѣшенія начальника Плонскаго уѣзда, по соглашенію съ комендантомъ крѣпости.

§ 2. Лица, желающія заниматься ловлею рыбы на означенныхъ въ § 1 рѣкахъ и озерахъ подаютъ установленныя прошенія объ этомъ начальнику Плонскаго уѣзда, который по наведеніи надлежащихъ справокъ и по соглашеніи съ комендантомъ крѣпости выдаетъ для этой цѣли надлежащія свидѣтельства срокомъ на одинъ годъ.

§ 3. Упомянутыя въ § 2 свидѣтельства дѣйствительны только въ названномъ выше районѣ и для тѣхъ лицъ, на имя которыхъ они выданы, а потому безусловно воспрещается всякая передача другимъ лицамъ.

§ 4. Отправляющимся для рыбной ловли лицамъ воспрещается брать съ собой фотографическіе и кинематографическіе аппараты, а также всѣ безъ исключенія инструменты топографической съемки, глазомѣры и т. п., за исключеніемъ рыболовныхъ снастей.

§ 5. Ловля рыбы въ ночное время и проѣздъ на лодкахъ на рѣкахъ и озерахъ, въ 7-ми верстномъ районѣ Новогеоргіевской крѣпости ни подъ какимъ видомъ не разрѣшается, за исключеніемъ тѣхъ лицъ, которыя занимаются рыбной ловлей какъ промысломъ.

§ 6. Всякій, ловящій рыбу рыболовъ на требованіе чиновъ полиціи обязанъ немедленно приплыть къ берегу, если онъ находится вдали отъ него, и предъявить свое свидѣтельство для провѣрки права на рыбную ловлю.

§ 7. Виновныя въ неисполненіи сего постановленія лица лишаются права на полученіе свидѣтельствъ и привлекаются къ отвѣтственности по ст. 29 уст. о наказ., налагаемыхъ мировыми судьями.

§ 8. Настоящее обязательное постановленіе вступаетъ въ законную силу со дня его распубликованія.

На основаніи 421 ст. т. II Св. Зак. Россійской Имперіи, изд. 1892 г. утверждаю.

4 сентября 1912 года.

О рыбной ловлѣ на рѣкахъ Вислѣ и Наревѣ и на Завислянскихъ озерахъ въ Сохачевскомъ и Варшавскомъ уѣздахъ, въ районѣ Новогеоргіевской крѣпости.

§ 1. Рыбная ловля на рѣкахъ Вислѣ, Наревѣ и на Завислянскихъ озерахъ въ 7-ми верстномъ районѣ Новогеоргіевской крѣпости, можетъ производиться только съ разрѣшенія начальника подлежащаго уѣзда по соглашенію съ комендантомъ крѣпости.

§ 2. Лица, желающія заниматься ловлею рыбы на означенныхъ въ § 1 рѣкахъ и озерахъ, подаютъ установленныя прошенія объ этомъ начальнику подлежащаго уѣзда, который по наведеніи надлежащихъ справокъ и соглашеніи съ комендантомъ крѣпости выдаетъ для этой цѣли надлежащія свидѣтельства срокомъ на одинъ годъ.

§ 3. Упомянутыя въ § 2 свидѣтельства дѣйствительны только въ названномъ выше районѣ и для тѣхъ лицъ, на имя которыхъ они выданы, а потому безусловно воспрещается всякая передача ихъ другимъ лицамъ.

§ 4. Отправляющимся для рыбной ловли лицамъ воспрещается брать съ собой фотографическіе и кинематографическіе аппараты, а также всѣ безъ исключенія инструменты типографической съемки, глазомѣры и т. п., за исключеніемъ рыболовныхъ снастей.

§ 5. Ловля рыбы въ ночное время и проѣздъ на лодкахъ на рѣкахъ и озерахъ, въ 7-ми верстномъ районѣ Новогеоргіевской крѣпости ни подъ какимъ видомъ не разрѣшается, за исключеніемъ тѣхъ лицъ, которыя занимаются рыбной ловлей какъ промысломъ.

§ 6. Всякій, ловящій рыбу, рыболовъ на требованіе чиновъ полиціи обязанъ немедленно приплыть къ берегу, если онъ находится вдали отъ него, и предъявить свое свидѣтельство для провѣрки права на рыбную ловлю.

§ 7. Виновныя въ неисполненіи сего постановленія лица лишаются права на полученіе свидѣтельствъ и привлекаются къ отвѣтственности по 29 уст. о наказ., налагаемыхъ мировыми судьями.

§ 8. Настоящее обязательное постановленіе вступаетъ въ законную силу со дня его распубликованія.

На основаніи 421 ст. т. II Св. Зак. Россійской Имперіи, изд. 1892 г. утверждаю.

РАСПИСАНІЕ

засѣданій Варшавскаго Губернскаго по крестьянскимъ дѣламъ Присутствія на 1913 годъ.

Засѣданія	Дни засѣданій		Участіе въ засѣданіяхъ коммисаровъ
	Мѣсяцы	Числа	
I	января	9	Ловичскаго и Пултускаго
II	„	23	Плонскаго и Скерневицкаго
III	февраля	6	Влоцлавскаго и Нешавскаго
IV	„	20	Гостынинскаго и Гроецкаго
V	марта	6	Новоминскаго и Радиминскаго
VI	„	20	**Всѣхъ уѣздовъ** (засѣданіе общее)
VII	апрѣля	3	Варшавскаго и Пултускаго
VIII	„	24	Гроецкаго и Плонскаго
IX	мая	8	Ловичскаго и Новоминскаго
X	„	22	Нешавскаго и Радиминскаго
XI	іюня	5	Гроецкаго и Пултускаго
XII	„	19	**Всѣхъ уѣздовъ** (засѣданіе общее)
XIII	іюля	3	Варшавскаго и Гостынинскаго
XIV	„	17	Влоцлавскаго и Радиминскаго
XV	„	31	Ловичскаго и Плонскаго
XVI	августа	14	Гроецкаго и Гостынинскаго
XVII	„	28	Новоминскаго и Скерневицкаго
XVIII	сентября	11	**Всѣхъ уѣздовъ** (засѣданіе общее)
XIX	„	25	Варшавскаго и Нешавскаго
XX	октября	9	Влоцлавскаго и Ловичскаго
XXI	„	23	Варшавскаго и Плонскаго
XXII	ноября	6	Нешавскаго и Радиминскаго
XXIII	„	20	Влоцлавскаго и Гостынинскаго
XXIV	декабря	4	**Всѣхъ уѣздовъ** (засѣданіе общее)
XXV	„	18	Новоминскаго и Скерневицкаго.

Примѣчанія: 1) Сверхъ того, на каждое изъ частныхъ засѣданій Присутствія будетъ приглашенъ и третій коммисаръ, если дѣла его будутъ назначены къ слушанію.

2) Засѣданія Варшавскаго-Особаго Присутствія, а равно Варшавскаго Соединеннаго Присутствія—Губернскаго по крестьянскимъ дѣламъ Присутствія и Лѣсоохранительнаго Комитета—пріурочиваются къ засѣданіямъ Губернскаго Присутствія

и 3) Кромѣ засѣданій, перечисленныхъ въ настоящемъ расписаніи, въ случаѣ скопленія дѣлъ будутъ назначаемы, по мѣрѣ надобности, и по преимуществу въ дни, слѣдующіе за назначенными по сему расписанію засѣданіями, экстренныя засѣданія какъ Губернскаго и Особаго, такъ и Соединеннаго Присутствій.

Новый православный соборъ во имя Св. Благовѣрнаго Великаго Князя Александра Невскаго въ г. Варшавѣ *).

1894 г.—1912 г.

20 мая 1912 года состоялось торжественное освященіе новаго православнаго каѳедральнаго собора въ Варшавѣ.

Новый православный соборъ сооруженъ по мысли и настояніямъ бывшаго Варшавскаго Генералъ-Губернатора, генералъ-адъютанта Гурко.

Вступивъ въ 1883 г. въ управленіе варшавскимъ генералъ-губернаторствомъ, генералъ-адъютантъ Гурко съ первыхъ же шаговъ своей дѣятельности на этомъ посту обратилъ вниманіе на крайнюю недостаточность въ Варшавѣ православныхъ храмовъ, вслѣдствіе чего многочисленное православное населеніе города весьма стѣснено въ удовлетвореніи своихъ насущныхъ религіозно-нравственныхъ нуждъ.

Поэтому во всеподданнѣйшихъ запискахъ, представляемыхъ Государю Императору Александру III, генералъ-адъютантъ Гурко неоднократно свидѣтельствовалъ о настоятельной необходимости сооруженія въ Варшавѣ новаго православнаго собора, который не только вмѣщалъ бы въ себѣ многочисленное собраніе молящихся, но и свидѣтельствовалъ бы своимъ наружнымъ видомъ и внутреннимъ содержаніемъ о величіи господствующей церкви въ русскомъ государствѣ. Ободренный милостивымъ вниманіемъ Его Величества къ духовнымъ нуждамъ православнаго населенія г. Варшавы, генералъ-адъютантъ Гурко испросилъ въ 1893 г. Высочайшее соизволеніе на открытіе повсемѣстнаго по Имперіи добровольнаго сбора пожертвованій на

*) Большая часть описанія и рисунокъ собора позаимствованы съ разрѣшенія автора изъ книги того же названія, составленной и изданной въ 1912 г. членомъ-дѣлопроизводителемъ строительнаго комитета собора К. І. Молчановымъ.

сооруженіе соборнаго храма въ Варшавѣ. Въ томъ же 1893 году воспослѣдовало Всемилостивѣйшее повелѣніе объ учрежденіи особаго строительнаго комитета по названному сооруженію, подъ предсѣдательствомъ Варшавскаго Генералъ-Губернатора.

Одинъ изъ первыхъ, откликнувшихся на призывъ генералъ-адъютанта Гурко къ пожертвованіямъ на постройку новаго собора, былъ нынѣ покойный великій молитвенникъ земли русской, отецъ Іоаннъ Сергіевъ-Кронштадтскій, до своей кончины не оставлявшій это дѣло своими пожертвованіями и вниманіемъ (по мысли о. Іоанна, между прочимъ, водружены на главахъ новаго собора кресты четырехконечной формы).



По объявленіи конкурса на составленіе проекта собора, пять русскихъ академиковъ архитектуры доставили свои эскизы. Послѣдніе были представлены Государю Императору Александру III, и Его Величеству благоугодно было остановить свой выборъ на проектѣ профессора академіи художествъ, архитектора Высочайшаго Двора Леонтія Николаевича Бенуа.

30 августа 1894 г. состоялась закладка новаго собора, совершенная архіепископомъ Холмскимъ и Варшавскимъ, нынѣ Митрополитомъ Кіевскимъ и Галицкимъ Флавіаномъ, въ при-

сутствіи Главнаго Начальника края, генералъ-адъютанта Гурко, и при участіи о. Іоанна Сергіева-Кронштадтскаго.

Соборъ съ его орнаментами и скульптурными частями исполненъ въ стилѣ русскихъ церквей XII вѣка. Планъ собора представляетъ квадратную форму съ прилегающими съ трехъ сторонъ сѣнями (галлереею). Пять входовъ, украшенныхъ мозаичною живописью, ведутъ въ храмъ, вмѣстимостью въ 2500 человѣкъ. Надъ наружными входами: западнымъ—Господь Вседержитель на тронѣ, Богоматерь съ ангельскими чинами и соборъ архистратига Михаила,—оригиналы писаны художникомъ Бруни, южнымъ—слава св. Благовѣрнаго Великаго Князя Александра Невскаго и сѣвернымъ—Деисусъ Большій съ предстоящими—оригиналы писаны профессоромъ Н. А. Кошелевымъ.

Центральная часть храма вѣнчается пятью золочеными главами на барабанахъ. Барабаны покоятся на 12-ти подпружныхъ аркахъ, поддерживаемыхъ четырьмя пилонами въ видѣ колоннъ изъ финляндскаго гранита—не полированнаго. Нижняя часть стѣнъ на высоту двухъ саженей выложена розовымъ мраморомъ; внутренніе входы изъ бѣлаго, каррарскаго мрамора, орнаментированные, украшены колоннами изъ яшмы—даръ нынѣ царствующаго Государя Императора Николая II.

Храмъ внутри весь расписанъ живописью.

Профессоръ с.-петербургской духовной академіи, докторъ церковной исторіи Н. В. Покровскій, представляя, во исполненіе порученія строительнаго комитета, свои соображенія о порядкѣ размѣщенія живописи въ новомъ соборѣ, сопровождалъ таковыя нижеслѣдующими объясненіями: „Стѣнныя росписи православнаго храма должны представлять собою не простой подборъ изображеній, вызываемый случайными соображеніями, но опредѣленную систему, основанную на началахъ, установленныхъ древнимъ преданіемъ и практикою церкви. По изъясненіямъ памятниковъ письменности литургической: „Церковь есть образъ міра, состоящій изъ существъ невидимыхъ и видимыхъ. Алтарь—горній міръ и святилище съ животворящей трапезой; средній храмъ—видимый міръ. Церковь предвозвѣщена пророками, предызображена патріархами, благоукрашена іерархами, священа мучениками, въ ней указанія на воплощеніе Іисуса Христа и искупленіе“. Въ предѣлахъ этихъ мыслей и понятій вращаются и древнія стѣнописи православныхъ храмовъ. Въ алтарѣ изображалось установленіе Евхаристіи, какъ основаніе для важнѣйшаго изъ совершаемыхъ въ алтарѣ священнодѣйствій; также св. епископы, какъ преемники апостоловъ, св. діаконы возлѣ алтарныхъ дверей. Всѣ они составляютъ небесную церковь, но въ этой церкви, въ этомъ небесномъ раѣ, высокое мѣсто при-

надлежитъ Богоматери, которая поэтому изображалась въ алтарной апсидѣ (запрестольный образъ). Средняя церковь храма—церковь земная: глава ея Іисусъ Христосъ изображается въ куполѣ. Церковь предвозвѣщена пророками, прообразами, а потому подъ куполомъ изображались апостолы, пророки и мученики. Посредствомъ четырехъ евангелій распространено ученіе Христово по всѣмъ четыремъ странамъ свѣта; отсюда—въ четырехъ парусахъ сводовъ—евангелисты. Сущность вѣроученія церкви заключается въ евангеліи, поэтому на стѣнахъ церкви изображались евангельскія событія. Въ западной части храма—Страшный судъ, какъ выраженіе скончанія земной церкви".

Въ соотвѣтствіи съ приведенными основаніями, стѣнныя росписи въ новомъ варшавскомъ соборѣ размѣщены въ слѣдующемъ порядкѣ: въ главномъ (среднемъ) алтарѣ, посвященномъ св. Благовѣрному князю Александру Невскому, въ алтарной апсидѣ—Богоматерь въ сложной иконографической композиціи „О Тебѣ радуется, Благодатная, всякая Тварь"; подъ этимъ изображеніемъ—„Раздаяніе Іисусомъ Христомъ Евхаристіи апостоламъ" и въ зенитѣ алтарнаго свода—„Самъ Господь Троичный въ лицахъ".

Эти три композиціи исполнены мозаикой по оригиналамъ проф. Виктора Михайловича Васнецова. На композиціи „О Тебѣ радуется" Богоматерь изображена сидящей на тронѣ съ предвѣчнымъ Младенцемъ; кругомъ въ два яруса изображены ангельскій соборъ и человѣческій родъ. Во главѣ ангельскаго собора, около престола Богоматери, архангелы Гавріилъ и Михаилъ, за ними лики ангельскіе, на дальнемъ планѣ—храмъ многоглавый. Въ нижнемъ ярусѣ помѣщается человѣческій родъ въ представителяхъ церкви православной, вселенской и русской. Представители вселенной церкви (слѣва): Константинъ и Елена, св. Іоаннъ Дамаскинъ, Романъ Сладкопѣвецъ (колѣнопреклоненный), Николай Чудотворецъ, Василій Великій, Григорій Богословъ, Іоаннъ Златоустъ, Аѳанасій Великій и др. Представители русской церкви (справа): благовѣрный князь Владиміръ, княгиня Ольга, Антоній и Ѳеодосій Печерскіе, преподобный Сергій Радонежскій, святители Московскіе Петръ, Алексій, Іона, преподобный Несторъ Лѣтописецъ, Кириллъ и Меѳодій и др. На самомъ заднемъ планѣ—лики пророковъ и апостоловъ.

Въ правомъ придѣлѣ во имя св. Николая Чудотворца, на алтарной апсидѣ—символо-литургическая композиція на тему: „Да молчитъ всякая плоть человѣча", въ нижнемъ ряду святители вселенной церкви и діаконы, а въ зенитѣ алтарнаго свода—„Се Агнецъ Божій".

Въ лѣвомъ придѣлѣ—славянскихъ первоучителей св. Меѳодія и Кирилла—въ апсидѣ—„Нынѣ силы Небесныя“, въ нижнемъ ряду святители, въ зенитѣ свода—Бого-слово.

Такимъ образомъ стѣнописи алтарей въ новомъ соборѣ, въ согласіи съ древнимъ обычаемъ, выражаютъ идею алтаря, какъ мѣста совершенія безкровной жертвы и горняго міра. Живописныя работы въ правомъ и лѣвомъ алтаряхъ исполнены художникомъ Василіемъ Васильевичемъ Бѣляевымъ.

Надъ аркой главнаго (средняго) алтаря помѣщена композиція „Тайная вечеря“, работа академика живописи Николая Николаевича Харламова; надъ арками боковыхъ алтарей—„Распятіе Іисуса Христа“ и „Положеніе во гробъ“, — профессора живописи Николая Андреевича Кошелева. На междуалтарныхъ пилонахъ изображено „Благовѣщеніе Пресвятой Богородицы“, какъ „Главизны человѣческаго спасенія“, — работа академика живописи Н. Н. Харламова. Всѣ иконы для трехъ иконостасовъ написаны тѣмъ же Н. Н. Харламовымъ.

Въ главномъ куполѣ — Глава Церкви Господь Вседержитель (Пантократоръ); въ четырехъ малыхъ куполахъ: въ сѣверо-восточномъ—Богоматерь, какъ „Высшая Небесъ“, въ юго-восточномъ—Іоаннъ Предтеча, въ юго-западномъ—Еммануилъ и въ сѣверо-западномъ—Великаго Совѣта Ангелъ (I. Хр.); въ парусахъ подъ главнымъ куполомъ евангелисты, подъ малыми —херувимы; въ мѣстахъ возлѣ парусовъ центральнаго купола: въ восточномъ—Спаситель и три чина ангеловъ, въ западномъ—Богоматерь съ Младенцемъ и два чина ангеловъ, въ сѣверномъ—Нерукотворенный Образъ и два чина ангеловъ, въ южномъ—Уготованіе престола. Такимъ образомъ въ верхнихъ частяхъ средняго храма изображены Глава Церкви съ небесными силами и основанія Церкви. Живописи въ главномъ и боковыхъ куполахъ и въ мѣстахъ возлѣ парусовъ главнаго купола исполнены академикомъ живописи Н. Н. Харламовымъ.

Въ четырехъ тимпанахъ подъ малыми куполами помѣщены изображенія: въ тимпанѣ сѣверо-восточнаго купола—„Воскресеніе Христово“, сѣверо-западнаго—„Вознесеніе Христово“ и „Предста Царица“, юго-западнаго—„Ветхозавѣтная Троица“ и „Сошествіе св. Духа на апостоловъ“ и въ тимпанѣ юго-восточнаго купола—„Сошествіе Іисуса Христа во адъ“, исполненныя художникомъ В. В. Бѣляевымъ. Работѣ этого же художника принадлежатъ изображенія: „Святыя жены у гроба Іисуса Христа“ надъ среднимъ окномъ съ сѣверной стороны и „Явленіе Іисуса Христа по воскресеніи св. женамъ“—надъ среднимъ окномъ съ южной стороны.

Ниже сихъ композицій идетъ фризъ, опоясывающій весь храмъ, съ единоличными изображеніями св. апостоловъ и преподобныхъ — работа академика живописи Н. Н. Харламова и, наконецъ, подъ фризомъ, изображенія важнѣйшихъ событій евангельской исторіи, начиная съ дѣтства Іисуса Христа и до Его воскресенія. Такъ, на южной стѣнѣ храма помѣщены: „Явленіе ангела Іосифу", „Бѣгство въ Египетъ", „Срѣтеніе", „Рождество Христово" — работа художника Михаила Степановича Судковскаго; „Поклоненіе волхвовъ", „Крещеніе Іисуса Христа", „Отрокъ Христосъ во Храмѣ Іерусалимскомъ" „Бесѣда съ Самарянкой"—художника Ѳомы Родіоновича Райляна; „Исцѣленіе сына царедворца", „Нагорная проповѣдь", „Воскрешеніе дочери Іаира" и „Преображеніе Господне", — художника М. С. Судковскаго. Надъ среднимъ, внутреннимъ входомъ съ южной стороны—„Архангелъ Михаилъ",—академика живописи Н. Н. Харламова.

На сѣверной стѣнѣ изображены: „Умноженіе хлѣбовъ", „Бракъ въ Канѣ", „Укрощеніе бури", „Входъ Господень въ Іерусалимъ", „Воскрешеніе Лазаря", „Благословеніе дѣтей", „Несеніе Креста , „Моленіе о чашѣ" — художника Ѳ. Р. Райляна; „Явленіе Христа на Тиверіадскомъ озерѣ", „Судъ Пилата", „Явленіе Іисуса Христа въ Эммаусѣ" и „Предательство Іуды"— академика живописи Николая Павловича Шаховского. Надъ среднимъ, внутреннимъ входомъ съ сѣверной стороны—„Архангелъ Гавріилъ"—академика живописи Н. Н. Харламова.

На западной стѣнѣ, надъ входами: „Покровъ св. Богородицы" и „Успеніе Богоматери" — работа профессора живописи Н. А. Кошелева. На западныхъ пилонахъ изображенія Константина и Елены, Владиміра и Ольги, Бориса и Глѣба и Александра Невскаго и Андрея Боголюбскаго—художника М. С. Судковскаго; наконецъ, въ центрѣ западной части храма (на хорахъ) „Страшный Судъ", — композиція, состоящая изъ трехъ частей: средней—„Воскресеніе мертвыхъ", сѣверной—„Низверженіе демоновъ во адъ" и южной—„Шествіе въ рай". Эскизъ этой композиціи данъ художникомъ Рябушкинымъ, но исполненіе ея на стѣнахъ составило работу художниковъ В. В. Бѣляева и Титова, такъ какъ Рябушкинъ умеръ до начала работъ. Надъ хорами, въ простѣнкахъ между мраморными частями, изображенъ „Просвѣтшій крестъ" — работа академика живописи Н. Н. Харламова.

Орнаменты потолковъ храма исполнены художникомъ Василіемъ Тимофеевичемъ Перминовымъ, единоличныя изображенія (въ медальонахъ) святыхъ, въ аркахъ,—работа художника Валеріана Іосифовича Отмара.

Оригиналы образовъ, исполненныхъ мозаикой, въ гранитныхъ колоннахъ, ближе къ алтарю, св. Алексія—митрополита Московскаго и Іосифа Волоцкаго (даръ почитателей дѣятельности генералъ-адъютанта Гурко на посту Варшавскаго Генералъ-Губернатора), принадлежатъ работѣ художника Думитрашко; на колоннахъ, ближе ко входу, образа Маріи Египетской и Георгія Побѣдоносца — безвозмездно исполнены академикомъ живописи Н. Н. Харламовымъ.

Сѣни (галлереи), окружающія храмъ, расписаны художникомъ Ѳ. Р. Райляномъ; иконы въ мраморныхъ иконостасахъ въ галлереяхъ принадлежатъ работѣ московскаго иконописца Василія Павловича Гурьянова.

Въ новый соборъ доставлена церковная утварь, привезенная изъ Москвы директоромъ товарищества золотыхъ и серебряныхъ издѣлій Хлѣбникова — г. Педашенко. Утварь эта, сдѣланная по рисункамъ проф. Л. Н. Бенуа, по своей художественности, изяществу и богатству представляется настоящимъ шедевромъ. Достойныя сокровища величественнаго собора, построеннаго по проекту Л. Н. Бенуа.

Въ числѣ этихъ сокровищъ находится также киворій (единственный предметъ изъ церк. утвари, сдѣланный не фирмой Хлѣбникова, а фирмой Жевержеева), въ которомъ несли частицы св. мощей для антиминсовъ и престоловъ, изображающій родъ пятиглаваго храма со св. Распятіемъ между колонокъ и четырьмя архангелами по угламъ киворія. Куполъ и колонки художественно эмалированы; куполъ украшенъ эмалевыми образами 12 апостоловъ.

Поражаетъ своимъ богатствомъ и строгою красотою большое Евангеліе съ пятью образами въ изящныхъ золотыхъ рамкахъ, въ видѣ пятиглавыхъ кіотиковъ (какъ всегда — образъ Христа Спасителя по серединѣ и четыре евангелиста).

Гармонично-просты и на рѣдкость красивы три дарохранительницы съ ковчежцами для Св. Даровъ. Сдѣланы онѣ въ русско-византійскомъ стилѣ, примѣнительно къ наружной архитектурѣ самого собора.

Три комплекта богослужебныхъ сосудовъ (потиры, дискосы, звѣздицы, лжицы, копія) сочетаютъ также богатство и изящество. Красивы и близки русскому сердцу три большихъ и три малыхъ креста въ древне-русскомъ стилѣ. Художественно сдѣланъ небольшой пасхальный трехсвѣчникъ съ изображеніемъ Воскресенія Христова по серединѣ. Очень изящна также

и другая церковная утварь, какъ-то: сосудъ для св. мура; всеношное блюдо для освященія хлѣба, вина и елея; водосвятная чаша; большая панихидница съ Распятіемъ на каменномъ пьедесталѣ; дикиріи и трикиріи; блюда для сбора денегъ; кадила (почти всѣ въ видѣ пятиглавыхъ куполовъ) и многое другое.

Столь же богаты, роскошны и красивы и церковныя облаченія для архіепископа и священнослужителей. Высокоторжественное, пасхальное и великопостное облаченія изготовлены петербургской фирмой, Жевержеева; Богородично-голубое, воскресно-красное, зеленое, шелковое-траурное, для соборнаго богослуженія и для повседневной службы—работы московской фирмы Голосова.

При самомъ входѣ въ храмъ зрителя поражаетъ тончайшей работы мѣдный иконостасъ, исполненный по рисункамъ проф. Л. Н. Бенуа, при участіи академика В. А. Покровскаго. Иконостасъ выполненъ въ древне-русскомъ, московскомъ стилѣ и вполнѣ гармонируетъ съ общимъ русско-византійскимъ ансамблемъ. Сдѣланъ онъ изъ окладной мѣди, и весь отъ руки чеканный. Иконостасъ заполненъ образами работы академика Н. Н. Харламова и частью—учениковъ его школы. Надъ Царскими вратами поставлены 4 золоченныхъ и эмалированныхъ изображенія херувимовъ.

Въ храмѣ стоятъ шесть богатыхъ хоругвей и седьмая, столь же художественная — даръ офицеровъ л.-гв. Уланскаго Его Величества полка.

За время постройки храма въ составъ строительнаго комитета входили: въ качествѣ предсѣдателя, Варшавскія Генералъ-Губернаторы, генералъ-адъютанты: Гурко, графъ Шуваловъ, кн. Имеретинскій, Чертковъ, Максимовичъ и Скалонъ; въ качествѣ членовъ: высокопреосвященные архіепископы Флавіанъ, Іеронимъ, Никаноръ и Николай; генералъ-лейтенанты: бар. Медемъ, Пузыревскій, Гершельманъ, Самсоновъ, Чуринъ, Воронцовъ-Вельяминовъ, кн. Тумановъ, Маховичъ, Бибиковъ, Пыхачевъ, Клюевъ; дѣйствительный тайный совѣтникъ Подгородниковъ; шталмейстеры Высочайшаго Двора: кн. Оболенскій; баронъ Корфъ; тайные совѣтники: Петровъ, Божовскій и Щировскій; въ званіи камергеровъ: Андреевъ, Мартыновъ, Мѣнкинъ, Ячевскій, Харламовъ, Манжосъ, Миллеръ; генералъ-маіоры: Вернандеръ, Клименко, Стеллецкій, Баумгартенъ, Клейгельсъ, Лимаренко, Лихачевъ, Ивановъ, Мейеръ; дѣйствительные статскіе совѣтники: Эссенъ, Мининъ, Бницкій, Рудченко, Панковъ и Кирсановъ; протоіереи: Чеховичъ, Жахановичъ и Каллистовъ (нынѣ епископъ Іоасафъ Новогеоргіевскій, викарій Варшавской епархіи); членами-дѣлопроизводителями комитета состояли: дѣйствитель-

ный статскій совѣтникъ Тимановскій (1893—1895 гг.), и статскіе совѣтники: Малаевъ (1895—1898 гг.) и Молчановъ (1899—1912 гг.). Внутреннею росписью собора завѣдывали: профессоръ с.-петербургской духовной академіи Н. В. Покровскій и профессора Императорской академіи художествъ П. И. Чистяковъ и Л. Н. Бенуа (онъ же состоялъ завѣдывающимъ постройкой). Помощниками Л. Н. Бенуа были академики архитектуры Владиміръ Александровичъ Покровскій и Петръ Александровичъ Феддерсъ. Съ декабря 1894 года по апрѣль 1898 г. постройкой храма самостоятельно завѣдывалъ архитекторъ Владиміръ Николаевичъ Покровскій, имѣя помощникомъ архитектора Зиновьевскаго.

Стоимость собора, вмѣстѣ съ настѣнною живописью, 3.087.000 рублей.

Памятникъ Царю-Освободителю въ Александрійской колоніи.

30 августа 1911 года состоялось торжественное освященіе и открытіе памятника-бюста Императору Александру II, сооруженнаго въ Александрійской колоніи, недалеко отъ крѣпости Новогеоргіевскъ на средства населенія гмины Помѣхово, Плонскаго уѣзда, Варшавской губерніи, пожелавшаго увѣковѣчить память великаго Царя-Освободителя, въ юбилейный день 50-лѣтія освобожденія крестьянъ отъ крѣпостной зависимости 19 февраля 1861 года. Часть жителей этой гмины, проживающихъ въ деревняхъ Александрійская колонія, Щиперно и Коссевко, состоитъ изъ потомковъ государственныхъ крестьянъ Псковской губ., водворенныхъ здѣсь въ 1853 году, по распоряженію Императора Николая I. Остальную же часть гмины составляютъ поляки и нѣмцы. Памятникъ построенъ на видномъ мѣстѣ, при скрещеніи шоссейныхъ дорогъ, ведущихъ на пос. Сероцкъ, гор. Закрочимъ, Помѣховское военное кладбище и желѣзнодорожную станцію Новогеоргіевскъ, и состоитъ изъ довольно высокаго каменнаго обелиска, увѣнчаннаго прекраснымъ бронзовымъ бюстомъ Царя-Освободителя. На памятникѣ прикрѣплена металлическая доска съ надписью на русскомъ и польскомъ языкахъ: „Царю-Освободителю гмина Помѣхово 1911 г.“. Весь памятникъ окруженъ массивной желѣзной рѣшеткою.

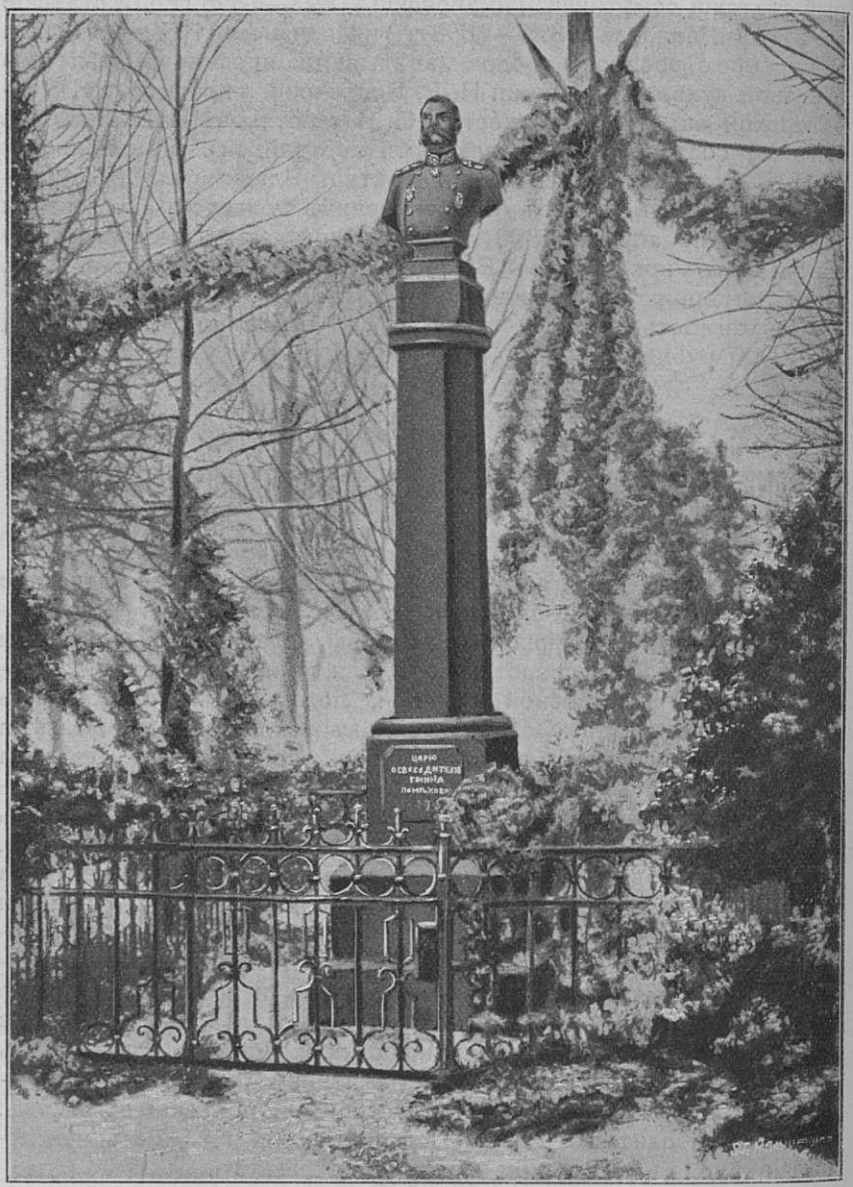

Памятникъ Царю-Освободителю въ Александрійской колоніи.

Города Варшавской губерніи въ ихъ прошломъ и настоящемъ.

I.

Начало возникновенія городовъ въ Польшѣ относится къ тому времени, когда населявшія ее славянскія племена стали объединяться для отраженія разбойничьихъ и иноземныхъ вторженій и успокоенія внутреннихъ раздоровъ. Города (gród, castellum) строились изъ дерева до Казимира Великаго, замѣнившаго ихъ въ каменные въ виду распространенія огнестрѣльнаго оружія, окружались частоколомъ, валомъ и всегда окапывались глубокимъ рвомъ. Это были крѣпостцы, за которыми могли скрываться, въ случаѣ опасности со стороны враговъ, мирные жители.

Населеніе собственно городовъ было невелико, но зато вокругъ нихъ разселялось много землепашцевъ, иноземныхъ пришельцевъ, торговцевъ, ремесленниковъ; тамъ же поселялись и военноплѣнные. Города (gród) превращались въ многолюдные населенные пункты, получавшіе и новое названіе „miasto“, „miasteczko“, и были, въ сущности, по внѣшнему виду, обыкновенныя деревни, отличаясь отъ послѣднихъ лишь наличностью укрѣпленія и существованіемъ ярмарочныхъ или базарныхъ дней. При Болеславѣ Великомъ (ум. въ 1025 г.), многія деревни были переименованы въ „miasta“, что повлекло за собой въ значительной степени развитіе торговли, ремеслъ и промышленности.

Города были трехъ родовъ: королевскіе, шляхетскіе и духовные.

Жители городовъ подчинялись тѣмъ самымъ властямъ, несли тѣ же повинности и обязанности, какъ и жители деревень. По преданію, во время Пястовъ, Польша была раздѣлена на „grodztwa“ или кастеляніи, которыми управляли сначала włodarze (управители) или przystawowie (pristaldi — надзи-

рители), а потомъ кастеляны, въ рукахъ которыхъ была сосредоточена военная и судебная власть всей окрестности [1]).

Управлялись города обычнымъ правомъ, чаще же по личному разумѣнію лицъ, стоявшихъ въ главѣ правленія, для которыхъ забота о городѣ была настолько близка, насколько являлась выгодной для ихъ матеріальнаго благосостоянія.

Отсутствіе опредѣленнаго законодательства [2]) и произволъ, какой допускался со стороны правителей и владѣльцевъ, отражались на процвѣтаніи городовъ, которые вынуждены были почти всѣ свои доходы отдавать этимъ лицамъ, а частые набѣги и войны съ сосѣдями не одинъ разъ прекращали существованіе нѣкоторыхъ городовъ, надолго пріостанавливая ростъ другихъ. Междоусобныя войны удѣльныхъ князей не могли способствовать росту Польши, потерявшей возможность противостоять окружавшимъ ее врагамъ, войны съ которыми опустошали страну. Города бывали выжжены и разорены, а жители убѣгали въ лѣса, оставляя имущество на произволъ судьбы.

Для заселенія городовъ оказалась тогда необходимой посторонняя помощь и для этого были призваны иностранцы—колонисты, преимущественно нѣмцы. Колонистамъ предоставлялись всевозможныя льготы, въ родѣ освобожденія отъ личныхъ служебныхъ повинностей по отношенію къ владѣльцамъ городовъ, а также освобожденіе отъ военной службы за границей и возможность управляться и судиться по своимъ законамъ.

Колонизуя города, нѣмцы внесли коренное измѣненіе въ ихъ жизнь, добившись отдѣльнаго правленія для городскихъ жителей. Съ этого времени (вторая половина XII в.) города, раньше развивавшіеся очень медленно и не оказывавшіе никакого вліянія на жизнь государства, получаютъ большое значеніе, какъ торгово-промышленные центры, и все чаще появляются на страницахъ исторіи Польши въ качествѣ весьма важныхъ факторовъ ея.

Поселившись въ польскихъ городахъ, иностранцы, видя со стороны польскаго правительства стремленіе заселять всѣ вообще пустыри пришлымъ элементомъ, не пренебрегая никакими средствами, диктовали свои условія, требуя сохраненія за собою того закона, какому подчинялись на родинѣ. Вслѣдствіе этого чуть ли не каждый городъ управлялся по своему, и въ Польшѣ дѣйствовало масса „правъ“, изъ которыхъ болѣе распространенными были галло-магдебургское, кульмійское (хелминское), корчинское, новодворское, шренское и др., получавшихъ свое

[1]) Jakób Girtler. Wspomnienia o prawie magdeburskiem 1872 г. стр. 24.

[2]) Между прочимъ, до Станислава Августа, т. е. до конца XVIII в. въ Краковскомъ университетѣ не учили мѣстнаго (польскаго) права.

названіе отъ городовъ, въ которыхъ они впервые примѣнялись. Всѣ эти права болѣе извѣстны подъ общимъ названіемъ „jus teutonicum“ [3]).

По мнѣнію польскихъ историковъ [4]) въ Польшѣ магдебургское право появилось въ XIII вѣкѣ (прежде всего появились „jus novi fori“, извѣстное, подъ названіемъ „право шренское“, позже магдебургское и, наконецъ, хелминское, подъ именемъ закона мѣстнаго „jus terrestre“). Нѣкоторые утверждаютъ, что правомъ этимъ начали пользоваться при князѣ Лешкѣ Черномъ (около 1280 г.), по мнѣнію же другихъ,— Генрихъ Бородатый, опекунъ Болеслава V Стыдливаго (1227 г.), хотѣлъ устроить Польшу на подобіе Силезіи, гдѣ „нѣмецкое право“ было уже извѣстно [5]).

Съ распространеніемъ нѣмецкаго права, по ходатайству владѣльцевъ городовъ, польскими королями, а въ отдѣльныхъ случаяхъ князьями и даже епископами, которые одно время пользовались правами князей, городамъ давались привилегіи въ видѣ, напр., освобожденія на извѣстное время отъ податей и разрѣшенія облагать пріѣзжихъ торговцевъ въ свою пользу сборами: торговымъ, ярмарочнымъ, отъ привозимыхъ разнаго рода издѣлій и продуктовъ; права на рыбную ловлю, вырубку лѣсовъ, промыслы, пропинацію. Отсюда извѣстны cło (таможенная пошлина) и „myto“ (вообще пошлина, налогъ, сборъ), сборъ съ мостовъ, плотинъ, мельницъ, перевозовъ, на ремонты дорогъ (транспортный) [6]).

Съ выдачей привилегій на „магдебургское право“ перемѣнился и характеръ управленія городовъ, которые получили собственное общественное управленіе и судъ, а населеніе пріобрѣло возможность само избирать себѣ лицъ, стоящихъ въ главѣ этого управленія. Городами правили rajcy (consules—совѣтники), въ главѣ съ избираемымъ изъ ихъ же среды бургомистромъ.

„Rajcowie“ избирались пожизненно, бургомистръ же — только на одинъ годъ. Приэтомъ бургомистръ могъ избирать замѣстителя, срокъ службы котораго, какъ и самого бургомистра, былъ годичный [7]).

---

[3]) Jakób Girtler. Wspom. o pr. magdeburskiem 1872 г., стр. 38.

[4]) Тамъ же стр. 34.

[5]) Нарушевичъ и Бандке доказываютъ, что уже Болеславъ Великій „устроилъ“ Польшу на подобіе франковъ и нѣмцевъ.

[6]) Почти всѣ вновь устаиваемые города и переименовываемыя въ города деревни на первыя восемь лѣтъ освобождались отъ всякихъ податей (Bandke. Historja Prawa Polskiego, 1850 г. стр. 135).

[7]) Незнаніе законовъ иногда ставило очередного бургомистра въ неловкое положеніе, но избранный соотвѣтствующій замѣститель выручалъ его.

Въ большихъ городахъ, какъ Варшава, Краковъ, Люблинъ и т. п. „rajców“ было двѣнадцать; изъ своей же среды, кромѣ бургомистра, о которомъ сказано выше, они избирали войта и кассира. Въ городахъ меньшихъ „rajców“ было восемь, а въ самыхъ малыхъ — шесть.

До введенія „статутовъ“ (по образцу Римскаго права) при всѣхъ дѣлахъ какъ хозяйственныхъ, такъ и судебныхъ, эти должностныя лица руководствовались обычнымъ правомъ и собственной совѣстью. Когда же отъ нихъ потребовали знанія законовъ, то большинство оказалось непригодными къ службѣ, а такъ какъ уволить ихъ нельзя было, то ихъ, по качеству ихъ знаній, подѣлили на: новыхъ—образованныхъ и присутствующихъ при рѣшеніяхъ магистрата (consules moderni, residentes, v. praesidentes) и старыхъ (consules antiqui), которые приглашались бургомистрами въ особо важныхъ случаяхъ, когда, напр., надо было истолковать обычное право.

На обязанности магистрата лежало заселеніе города жителями, назначеніе опекуновъ для сиротъ и душевно-больныхъ, наблюденіе за больницами и назначеніе для нихъ врачей, веденіе городского хозяйства, выборъ пожизненныхъ писарей, синдиковъ, секретарей, нотаріусовъ, прокуроровъ (фискаловъ), защитниковъ и вообще всѣхъ должностныхъ лицъ; судъ надъ малолѣтними, защита доходовъ и средствъ городовъ и ихъ чиновниковъ [8]).

Въ городахъ существовалъ судъ войтовско-лавничій (judicium advocatiale et scabinale), независимый отъ магистрата, разбиравшій дѣла гражданскія и уголовныя. Судъ этотъ состоялъ изъ избираемаго на одинъ годъ войта и пожизненныхъ лавниковъ, въ большихъ городахъ—двѣнадцати, а въ меньшихъ—восьми и даже шести.

Затѣмъ во всѣхъ городахъ были представители отъ горожанъ (tribuni plebis). Въ большихъ городахъ ихъ было по сто, а въ меньшихъ, сообразно съ величиною города,—40, 20 и 12 человѣкъ.

Способъ выбора всѣхъ должностныхъ лицъ не отличался отъ порядка выборовъ нынѣшнихъ лавниковъ магистратовъ и производился по мѣрѣ освобожденія должностей.

Города входили въ составъ староствъ (воеводствъ), но со времени введенія нѣмецкаго правленія въ городахъ вліяніе на нихъ староствъ потеряло силу, такъ какъ по отношенію къ городу власть старостъ ограничивалась лишь тѣмъ, что они при-

[8]) Bandtke. Prawo Prywatne Polskie. 1850 г., стр. 102.

нимали присягу отъ должностныхъ лицъ и оберегали королевскія права въ городахъ.

Подъ вліяніемъ нѣмецкой культуры города постепенно увеличивались и въ нѣкоторыхъ изъ нихъ насчитывалось до 1000 домовъ деревянныхъ, такъ какъ каменные строились лишь въ главныхъ городахъ какъ: Краковъ, Данцигъ (Гданскъ) и др. Число ремесленниковъ и промышленниковъ (преимущественно нѣмцы), снабжавшихъ мѣстную шляхту, мѣщанъ и кметовъ предметами первой необходимости и отчасти удобствомъ, въ городахъ безпрерывно возростало. Заводились лавки съ различными товарами, но магазины съ предметами роскоши открывались лишь въ главныхъ городахъ. Въ зависимости отъ большей или меньшей степени развитія торговли получалась разница и въ наименованіи городовъ, причемъ большіе назывались „miasto“ (городъ), а меньшіе „miasteczko“ (мѣстечко), но какъ тѣ, такъ и другіе пользовались, въ отличіе отъ деревень, исключительнымъ правомъ торговли.

Благодаря географическому положенію Польши, черезъ которую шли торговые пути изъ Германіи на Краковъ и Луцкъ въ Кіевъ, черезъ Познань и Плоцкъ въ землю Мазовецкую, затѣмъ въ Новгородъ, Смоленскъ и т. д., торговля здѣсь была главнымъ занятіемъ горожанъ, а введеніе магдебургскаго права содѣйствовало этому. Начало развитія торговли въ Польшѣ Бандке относитъ къ крестовымъ походамъ (1095 — 1291 г.), которые имѣли большое вліяніе на города.

Ганзейскій союзъ (1241—1630 г.) довелъ торговлю въ городахъ до высшей степени процвѣтанія. Въ Польшѣ завелось много торговыхъ путей; города соединились улучшенными дорогами, пересѣкавшими эти пути во всѣхъ направленіяхъ. Вдоль Вислы, которая пріобрѣла большое значеніе, строились одинъ за другимъ города по образцу нѣмецкихъ.

Города процвѣтали, но нѣмецкіе выходцы, которые стояли во главѣ городского управленія, часто стѣсняли горожанъ произвольнымъ пользованіемъ даваемыми привилегіями. Это вносило большія недоразумѣнія между коренными жителями и колонистами. Предѣлъ этимъ недоразумѣніямъ хотѣлъ положить король Владиславъ Локетекъ изданіемъ для всего царства одного обязательнаго права, которое могло бы вытѣснить навязанные пришельцами законы. Для этого онъ отмѣнилъ, прежде всего, дареніе (съ цѣлью колонизаціи) иностранцамъ земли, приказалъ судить всѣхъ по мѣстнымъ законамъ и вообще избѣгать всего нѣмецкаго. Сынъ его Казиміръ Великій ввелъ въ жизнь проекты отца, запретилъ полякамъ обращаться по какимъ бы то ни было дѣламъ къ магдебургскимъ лавникамъ за разъясне-

ніями, желая этимъ путемъ дать королевству законную основу, уничтожить злоупотребленія чужихъ судовъ и прекратить большіе расходы и униженія, какіе вызывались сношеніями съ Магдебургомъ.

Суживая нѣмецкія права, Казимиръ Великій всеже не препятствовалъ нѣмцамъ селиться въ Польшѣ и даже содѣйствовалъ, если пришельцы были изобрѣтательны. Польша, какъ упомянуто выше, была переполнена колонистами, и Казимиръ, боясь, что его нововведеніе тяжело отразится на нихъ, учредилъ въ Краковѣ и Познани верховный магдебургскій судъ или трибуналъ.

Такимъ образомъ магдебургское право утвердилось въ Польшѣ и при всѣхъ послѣдующихъ перемѣнахъ въ составѣ государства и географическомъ его измѣненіи оно сохраняло свою силу и было руководящимъ при опредѣленіи правъ городовъ, развиваясь лишь съ требованіями современной жизни того государства, въ составъ котораго они входили. Короли мѣнялись и подтверждали привилегіи городовъ. Польшу раздѣлили, но города всетаки сохраняли порядокъ своего управленія, перемѣнялось лишь наименованіе нѣкоторыхъ должностныхъ лицъ, стоявшихъ во главѣ этого управленія.

Въ короткій промежутокъ герцогства Варшавскаго, по конституціонному уставу 19 декабря 1807 г. край былъ раздѣленъ на департаменты и уѣзды, и по ст. 67 того же устава управленіе въ городахъ ввѣрено бургомистрамъ или президентамъ (chaque municipalité est administrée par un maire ou président), а уже по § 1 постановленія короля саксонскаго герцога варшавскаго отъ 23 февраля 1809 г. исполненіе обязанностей мѣстной администраціи возложено на бургомистровъ во всѣхъ городахъ, кромѣ Варшавы и Калиша, гдѣ эти обязанности ввѣрены президентамъ.

II.

По образованіи нынѣшняго Царства Польскаго, намѣстникъ ген. Заіончекъ издалъ 3 февраля 1816 г. постановленіе, по которому исполнителями воеводскихъ коммисій (теперь губернскія правленія) въ городахъ являются президенты муниципальныхъ управеленій (магистратовъ) и бургомистры. Впослѣдствіи (въ 1818 г.) намѣстникъ постановилъ, что въ главныхъ воеводскихъ городахъ (нынѣ губернскіе города), а также въ городахъ, въ которыхъ будетъ признано удобнымъ учредить муниципальное управленіе, послѣднее ввѣряется президенту, а въ другихъ городахъ бургомистру. На основаніи этого, права губернскихъ получили въ 1819 г. въ Варшавской губерніи города Ловичъ и Влоц-

лавскъ, кромѣ того тѣми же правами воспользовались тѣ болѣе значительные не-губернскіе города, въ которыхъ были образованы, по Высочайшему указу 24 мая 1861 г., городскіе совѣты. Въ Варшавской губерніи такой городъ Пултускъ.

По закону 1816 г. на обязанности бургомистровъ и президентовъ городовъ возложено было участіе въ гражданскихъ и полицейскихъ судахъ. Но это не было нововведеніемъ, такъ какъ подобныя обязанности лежали на нихъ и въ прежнее время, но лишь по незначительнымъ дѣламъ. Съ утвержденіемъ, 19 февраля 1875 г., положенія о примѣненіи судебныхъ уставовъ 20 ноября 1864 г. къ Варшавскому судебному округу, судебныя обязанности отъ городовъ были отняты, а съ введеніемъ учрежденій управленія губерній Царства Польскаго въ 1867 г. отъ магистратовъ окончательно отдѣлена была обязанность исполнительной полиціи.

Кромѣ президентовъ и бургомистровъ въ составъ городского управленія входятъ, на правахъ членовъ, лавники — отъ 3 до 5 на городъ, а также кассиръ и секретари. Лавники избираются на трехлѣтіе изъ среды знатнѣйшихъ горожанъ, въ числѣ 10—12 человѣкъ, и трое изъ нихъ утверждаются губернаторомъ, остальныя же лица назначаются непосредственно властью губернатора. Лавники въ губернскихъ городахъ носятъ названіе ратмановъ; въ этихъ же городахъ имѣются при городской кассѣ ассистенты.

Дѣла городского хозяйства, касающіяся одной лишь исполнительной части, предоставлены единоличному рѣшенію президентовъ и бургомистровъ, дѣла же, касающіяся благосостоянія города или его суммъ, а также дѣла о раскладкахъ общественныхъ повинностей рѣшаются совѣщательнымъ порядкомъ— указанными лицами съ ратманами или лавниками. Для рѣшенія важныхъ вопросовъ городского управленія приглашаются всѣ горожане, для чего магистратскій разсыльный, ходя по городу, бьетъ въ традиціонный барабанъ, сзывающій жителей. Пробарабанивъ въ одной части города и собравъ слушателей, разсыльный тутъ же объясняетъ имъ причину созыва и отправляется дальше, пока не обойдетъ всего города. Тѣмъ же способомъ оповѣщаются жители о всѣхъ правительственныхъ распоряженіяхъ, продажахъ имуществъ неисправныхъ должниковъ, торгахъ по подрядамъ на городскія хозяйственныя работы и т. п. Упомянувъ объ этой традиціи, нельзя обойти молчаніемъ и другой отживающій свое существованіе и сохранившійся лишь въ нѣкоторыхъ городахъ (напр. Кутно) обычай бить въ трещетку: ровно въ 10 часовъ вечера, выходя изъ магистрата по постамъ, ночные сторожа оглашаютъ городъ шумомъ громкой

трещетки, давая этимъ знать, что они бодрствуютъ, а жители могутъ спать спокойно. Первоначальное назначеніе такихъ сторожей было слѣдить за появляющимся пожаромъ. Увидя огонь, сторожъ трубилъ въ рожокъ, а чаще билъ въ трещетку, чѣмъ оповѣщалъ о пожарѣ. Между прочимъ, въ настоящее время на ночныхъ сторожей возложены и полицейскія обязанности слѣдить за ворами и нарушителями общественнаго спокойствія.

Въ составѣ магистратовъ со времени третьяго раздѣла Польши перемѣнъ не происходило, а все вниманіе было обращено на улучшеніе городского хозяйства и быта горожанъ.

Идя на встрѣчу улучшенію хозяйственнаго быта и общественнаго управленія сельскихъ обывателей здѣшняго края, Высочайшій указъ 19 февраля 1864 г. показалъ, насколько положеніе мѣщанъ въ городахъ, которыхъ указъ этотъ не коснулся, было стѣснительно. Консумпціонные сборы, вотчинное отношеніе къ бывшимъ владѣльцамъ, а также право владѣльцевъ городовъ взимать въ свою пользу доходъ за торговлю и промышленность, всѣ эти пережитки стараго времени тяжелымъ бременемъ лежали на мѣщанахъ. Старый мѣстный законъ, предоставлявшій право торговли и промысловъ исключительно городамъ, потерялъ свою силу съ распространеніемъ на Царство Польское общаго со всей Россіей положенія, по коему производство торговли и ремесла разрѣшаются повсемѣстно. Этимъ было прекращено возникновеніе городовъ, которые на самомъ дѣлѣ подходили по своей величинѣ больше къ деревнямъ или посадамъ. Жители такихъ городовъ не пользовались правами по общественному управленію, предоставленными сельскимъ обывателямъ, но сверхъ податей, которыя сами по себѣ были выше сельскихъ, обязаны были уплачивать многіе сборы на содержаніе городской администраціи и въ пользу городскихъ кассъ. Да и самые города, возникшіе искусственно, въ сущности, не носили городского характера и сборы съ жителей на ихъ содержаніе необходимостью не вызывались.

Время реформъ и преобразованій къ улучшенію быта народа не преминуло отозваться и на горожанахъ. Спустя годъ послѣ указа 19 февраля 1864 г. о сельскихъ обывателяхъ, а именно 9 февраля 1865 г., положеніемъ о пошлинахъ на право торговли и промысловъ владѣльцы городовъ лишены права облагать торговцевъ какими бы то ни было сборами собственно за право торговли, получивъ лишь право заключать съ торгующими, на основаніи законовъ гражданскихъ, условія о наймѣ у нихъ лавокъ, домовъ, земель, т. е. пользоваться доходами, какіе принадлежатъ имъ по праву собственности. Высочайшимъ же ука-

зомъ 7 іюня 1866 г. отмѣнены были лежащіе на городахъ и мѣстечкахъ консумпціонные сборы, а такимъ же указомъ 28 октября того же года упразднены вотчинныя отношенія городскихъ жителей къ бывшимъ владѣльцамъ городовъ и мн. др., въ родѣ разрѣшенія городскимъ общественнымъ управамъ издавать для мѣстныхъ жителей обязательныя постановленія по дѣламъ городского благоустройства, отмѣны правилъ о пріемѣ въ обезпеченіе акциза за вино круговыхъ поручительствъ городскихъ обществъ, предоставленія городамъ въ полную собственность отведенныхъ имъ отъ казны выгонныхъ земель и др.

Но самымъ важнымъ можно считать указъ Императора Александра II, признавшаго, что отмѣна, во многихъ означенныхъ выше городахъ съ незначительнымъ населеніемъ, городскихъ сборовъ, обременяющихъ лишь жителей и нисколько не содѣйствующихъ росту городовъ, облегчитъ жизнь этихъ горожанъ, и повелѣвшаго 1 іюня 1869 г. тѣ изъ городовъ, которые по незначительному числу жителей, малому развитію торговли и недостаточности доходовъ не имѣютъ въ дѣйствительности значенія городскихъ поселеній, переименовать въ посады и распространить на нихъ дѣйствіе указа 19 февраля 1864 г. объ устройствѣ сельскимъ гминъ. Принадлежащіе городамъ имущества и капиталы распредѣлены были между образованными изъ нихъ сельскими обществами и гминами по принадлежности. Прежнія постановленія и выданныя обращаемымъ въ посады городамъ привилегіи и акты пожалованія отмѣнены; опредѣленіе же, какіе именно города подлежатъ переименованію, предоставлено было Учредительному Комитету въ Царствѣ Польскомъ.

До изданія указа 1 іюня 1869 г. указа въ Варшавской губерніи было 54 города [9]) (съ населеніемъ 115.853 ч.), которые распредѣлялись, по вѣдомости, составленной Учредительнымъ Комитетомъ въ 1867 г., по уѣздамъ слѣдующимъ образомъ:

Варшавскій уѣздъ: Варшава, Новый-Дворъ, Пясечно и Окуневъ.

Влоцлавскій уѣздъ: Влоцлавскъ, Брестъ, Коваль, Любранецъ, Ходечъ, Пржедечъ и Любень.

Гродискій уѣздъ: Гродискъ, Блоне, Надаржинъ, Мщоновъ и Вискитки.

Гроецкій уѣздъ: Гройцы, Тарчинъ, Гощинъ, Могельница, Пржибышевъ.

Горно - Кальварійскій уѣздъ: Гора-Кальварія, Черскъ и Варка.

---

[9]) Кромѣ Варшавы.

Гостынинскій уѣздъ: Гостынинъ, Гомбинъ, Осмолинъ и Кернозя.

Кутновскій уѣздъ: Кутно, Домбровице, Кросневице и Жихлинъ.

Ловичскій уѣздъ: Ловичъ, Бѣлявы, Собота и Болимовъ.

Радѣевскій уѣздъ: Радѣевъ, Служево, Раціонжекъ, Нешава, Осенцины и Піотрковъ.

Новоминскій уѣздъ: Минскъ, Карчевъ, Стопница, Лятовичъ, Калушинъ, Колбель, Цегловъ и Станиславовъ.

Радиминскій уѣздъ: Радиминъ и Ядовъ.

Скерневицкій уѣздъ: Скерневицы.

Сохачевскій уѣздъ: Сохачевъ и Иловъ.

Съ 1868 г. въ отличіе отъ Минска губернскаго, городъ Минскъ, Новоминскаго уѣзда наименованъ на „Новоминскъ“, а Высочайше утвержденнымъ 17 сентября 1869 г. журналомъ Комитета по дѣламъ Царства Польскаго городъ Блоне возведенъ на степень уѣзднаго взамѣнъ г. Гродиска, послѣдній же обращенъ въ заштатный съ переименованіемъ Гродискаго уѣзда въ „Блонскій“. Уѣздное управленіе все же помѣщается до настоящаго времени въ п. Гродискѣ.

Исполняя волю Императора Александра II, Учредительный Комитетъ по дѣламъ въ Царствѣ Польскомъ въ 1870 г. изъ 54 городовъ постановилъ 27, съ числомъ жителей приблизительно отъ 360 до 3055, переименовать въ посады:

По Блонскому уѣзду--Вискитки(2100 ж.),Надаржинъ(1004ж.).

По Варшавскому уѣзду—Окуневъ (677ж.), Пясечно (1508 ж).

По Влоцлавскому уѣзду — Коваль (3055 ж.), Любранецъ (1945 ж.), Пржедечъ (1800 ж.) и Любень (969 ж.).

По Гроецкому уѣзду—Могельница (2237ж.), Гощинъ (907ж.), Пржибышевъ (903 ж.) и Тарчинъ (1325 ж.).

По Горно-Кальварійскому уѣзду—Черскъ (389 ж.).

По Гостынинскому уѣзду—Осмолинъ (465 ж.).

По Кутновскому уѣзду—Домбровице (1653 ж.) и Жихлинъ (1968 ж.).

По Ловичскому уѣзду—Бѣлявы (664 ж.) и Болимовъ (1230 ж.).

По Радѣевскому уѣзду—Радѣевъ(1582 ж.),Служево(1443ж.) Раціонжекъ (813 ж.).

По Новоминскому уѣзду — Лятовичъ (1273 ж.), Станиславовъ (1240 ж.), Карчевъ (1682 ж.), Колбель (974 ж.) и Цегловъ (360 ж.).

По Сохачевскому уѣзду—Иловъ (4711 ж.).

Съ 5 октября 1870 г. журналомъ того же комитета Радѣевскій уѣздъ переименованъ въ Нешавскій и уѣздное управленіе переведено въ городъ Нешаву.

Въ 1870 г. Учредительнымъ Комитетомъ переименованы съ 1 ноября того же года по Варшавской губерніи въ посады еще 9 городовъ:

По Блонскому уѣзду—Гродискъ (1722 ж.).
По Влоцлавскому уѣзду—Ходечъ (1039 ж.).
По Гостынинскому уѣзду—Кернозя (382 ж.).
По Кутновскому уѣзду—Кросневице (1396 ж.).
По Ловичскому уѣзду — Собота (613 ж.).
По Новоминскому уѣзду — Сѣнница (367 ж.).
По Нешавскому уѣзду — Осенцины (711 ж.) и Піотрковъ (1203 ж.).
По Радиминскому уѣзду—Ядовъ (1156 ж.).

Съ 1879 г. упраздненъ Горно-Кальварійскій уѣздъ и гор. Гора-Кальварія вошелъ въ составъ Гроецкаго уѣзда, а съ 13 декабря 1883 г. городъ Гора-Кальварія переименованъ въ посадъ.

Послѣ этого переименованія въ Варшавской губерніи осталось 17 городовъ.

Такое положеніе городовъ было до 1893 г., когда къ Варшавской губерніи присоединены были уѣзды: Пултускій изъ Ломжинской губерніи съ городами: Пултускомъ и Насельскомъ и Плонскій изъ Плоцкой губерніи съ городами Плонскомъ и Закрочимомъ.

Съ тѣхъ поръ въ числѣ городовъ губерніи перемѣнъ не происходило и въ настоящее время въ составъ губерніи входитъ 21 городъ (кромѣ Варшавы), съ числомъ жителей по даннымъ на 1 января 1911 г. — 217.748 чел. По уѣздамъ они опредѣляются слѣдующимъ образомъ:

Блонскій уѣздъ—Блоне (6032 ж.) и Мщоновъ (7592 ж.).
Варшавскій уѣздъ—Новый Дворъ (7470 ж.).
Влоцлавскій уѣздъ—Влоцлавскъ (44318 ж.) и Брестъ-Куявскій (3111 ж.).
Гроецкій уѣздъ—Гройцы (6100 ж.) и Варка (5900 ж.).
Гостынинскій у.—Гостынинъ (7776 ж.) и Гомбинъ (9081 ж.).
Кутновскій уѣздъ—Кутно (14686 ж.).
Ловичскій уѣздъ—Ловичъ (14408 ж.).
Нешавскій уѣздъ—Нешава (5599 ж.).
Новоминскій уѣздъ — Новоминскъ (8539 ж.) и Калушинъ (13626 ж.).
Плонскій уѣздъ—Плонскъ (8800 ж.) и Закрочимъ (5754 ж.).
Пултускій уѣздъ—Пултускъ (18739 ж.) и Насельскъ (6271 ж.).
Радиминскій уѣздъ—Радиминъ (7000 ж.).
Скерневицкій уѣздъ—Скерневицы (10142 ж.).
Сохачевскій уѣздъ—Сохачевъ (6804 ж.).

Предварительно перехода къ характеристикѣ историческаго значенія каждаго изъ этихъ городовъ отдѣльно и опредѣленію теперешняго ихъ состоянія, считаемъ не лишнимъ упомянуть, что городской бюджетъ на хозяйство за послѣднія 10 лѣтъ значительно увеличился: въ то время какъ въ 1903 г. расходы были опредѣлены въ 256.359 руб. въ 1912 году они составили 417.956 р., доходы же съ 280.398 р. въ1903 г. возросли до 453.371 р. въ 1912 г. Главными статьями расхода,вызвавшими такое большое увеличеніе, были содержаніе мѣстъ и лицъ городского управленія, городскихъ имуществъ, благоустройство городовъ, пособія учебнымъ и благотворительнымъ заведеніямъ. Доходы извлекались съ городскихъ земель и имуществъ, причемъ въ нѣкоторыхъ городахъ, какъ Гостынинъ, Гомбинъ, большой, прогрессирующій, доходъ даетъ лѣсъ; во всѣхъ городахъ — аренда скотобоенъ, затѣмъ сборы съ промышленниковъ и торговцевъ и съ владѣльцевъ недвижимыхъ имуществъ (25% всего налога на недвижимости) и др. т. п. источники.

Относительно благоустройства городовъ, необходимо отмѣтить, что почти во всякомъ городѣ Варшавской губерніи устроены троттуары, мощеныя улицы часто обсажены рядами деревьевъ, оживляющими городъ; современное улучшеніе въ области освѣщенія нашло большое примѣненіе въ городахъ губерніи и, за исключеніемъ двухъ-трехъ изъ нихъ, остальные освѣщаются газовыми или керосино-калильными фонарями. Въ центрѣ почти каждаго города устраиваются городскіе общественные сады.

Сѣть телефоновъ постепенно окружаетъ губернію и города Влоцлавскъ, Ловичъ, Блоне, Скерневицы, Новоминскъ и Радиминъ соединены телефономъ съ Варшавой. Санитарное состояніе городовъ находится въ удовлетворительномъ состояніи.

Послѣ этого краткаго общаго обзора перейдемъ къ историческимъ свѣдѣніямъ и современному состоянію каждаго отдѣльнаго города Варшавской губ.

Блоне.

Небольшой уѣздный городъ Блоне расположенъ при одноименной станціи Варшавско-Калишской желѣзной дороги, въ 28 верстахъ отъ Варшавы. Названіе свое получилъ онъ отъ равнинъ и полей (błonia), среди которыхъ построенъ. Первыя свѣдѣнія о существованіи этого города даетъ Длугошъ, относящій основаніе Блоня къ 1290 г., когда Мазовецкій князь Конрадъ

построилъ и украсилъ здѣсь костелъ и монастырь канониковъ латеранскихъ. Судьба этого монастыря неизвѣстна [10]) Князь Мазовецкій Янъ, владѣвшій Визной, Варшавой, Закрочимомъ и Цѣхановомъ, далъ населенію г. Блоне въ 1380 г. нѣмецкія права и позволилъ жителямъ ѣздить со всякими товарами безъ оплаты пошлинъ (cła и myta) на всемъ пространствѣ своихъ владѣній. Изъ этого города происходили два ученыхъ человѣка: теологъ и писатель XV вѣка Александръ [11]) и придворный врачъ короля Александра—Матвѣй. Городъ извѣстенъ былъ сапожниками, которые пользовались самыми большими свободами и привилегіями. Объ экономическомъ прошломъ г. Блоня интересныя свѣдѣнія даютъ, т. н. lustracja (переписи). Такъ, по переписи 1514 г. въ городѣ было 184 дома, ворсовальня (postrzygalnia), 30 пекарей, 31 пивоваръ, 26 шинкарей, 18 прасоловъ, 23 сапожника, а перепись 1616 г. гласитъ, что въ городѣ 54 населенныхъ уволоки, и съ каждой уплачивается чинша по 56 грошей, съ 6 войтовскихъ уволокъ, на которыхъ сидятъ мѣщане, платится съ каждой по 80 гр., съ домовъ, отъ ремеслъ и чиновниковъ — per denar — 15. Сапожники, которыхъ 14, даютъ 4 флорина, ворсовщики 2 фл. Баня пустуетъ. Бываютъ ярмарки по объявленію, торговый день понедѣльникъ, оборотъ 20 фл. Отъ рѣзниковъ городскихъ и сельскихъ берутъ лопатки отъ каждаго животнаго, что составляетъ 70 фл. Шинкарни, которымъ позволено продавать привозное пиво, платили 50 фл. Всего дохода съ города и мельницы (конной) было 581 фл. 24 гр. Изъ переписи за 1630 г. видно, что г. Блоне находился въ Равскомъ воеводствѣ и давалъ дохода 777 фл. 15 гр. Въ 1660 г. староство Блонское уже помѣщено въ Мазовецкомъ воеводствѣ Варшавской земли и перепись этого года указываетъ, что между другими правами „мѣщане имѣли право каждый годъ избирать трехъ подходящихъ лицъ на должность бургомистра, изъ которыхъ староста одного утверждалъ. Подводы обязаны поставлять не дальше, какъ за шесть миль. Могутъ продавать въ ратушѣ piątkowskie пиво, но каждый день должны давать старостѣ или блонскому арендатору 2 жбана пива, на 2 гр. въ каждомъ, къ обѣду и вечеромъ, а арендаторъ или староста за каждый жбанъ обязанъ платить по $1^1/_2$ гр. Если одинъ мѣщанинъ ударитъ или ранитъ другого, то долженъ заплатить штрафъ kopę polską (60 гр.), изъ котораго одна половина шла старостѣ, а другая городскому управленію. Передъ шведской войной домовъ было 184, послѣ же сожженія города непріяте-

[10]) Baliński i Lipiński, Starożytna Polska стр. 250.
[11]) Онъ описалъ послѣднія минуты Ягеллы.

лемъ, мѣщане понемногу начали строить дома и ихъ насчитывалось не болѣе 33. Каждую недѣлю бывалъ торгъ, въ понедѣльникъ и четвергъ, ярмарокъ бывало 4". Въ 1704 году Карлъ XII остановился здѣсь, чтобы оказать давленіе на сеймъ при выборѣ на польскій престолъ Станислава Лещинскаго. Въ 1705 г. Карлъ XII опять посѣтилъ Блоне, чтобы закончить выборы короля [12]). На основаніи привилегій нельзя было въ г. Блонѣ селиться евреямъ. По переписи 1789 года домовъ было 84 и каменная ратуша съ 12 лавками. Староство Блонское платило 1586 зл. т. наз. „kwarty".

Населеніе города постепенно увеличивалось: такъ въ 1865 году здѣсь было 1185 жителей, въ 1902 году—3535, теперь же 6032, изъ этого числа $^2/_3$ евреи, которымъ разрѣшено было селиться въ 1810 г. Каменныхъ домовъ до 1850 года было 8, но послѣ 1863 г. городъ постепенно растетъ, такъ что въ 1890 г. было домовъ 120, къ 1 же января 1912 г. числилось недвижимостей 175, а строеній въ нихъ 855, застрахованныхъ въ Управленіи взаимн. страх. стр. отъ огня въ губ Ц. П. на 409140 руб. (страх. оцѣнка 459330 руб.).

До 1869 года заштатный г. Блоне входилъ въ составъ Гроецкаго уѣзда, а съ этого года уѣздъ переименованъ въ Блонскій и городъ Блоне возведенъ на степень уѣзднаго, при чемъ уѣздное управленіе оставлено въ п. Гродискѣ.

Проведенная въ 1903 г. около города вѣтвь Варшавско-Калишской ж. д. значительно подняла городъ въ промышленномъ и торговомъ отношеніяхъ.

Улицы города вымощены, съ площадей и торговыхъ мѣстъ снесены ветхія зданія, вмѣсто которыхъ построены каменные торговые ряды; освѣщается городъ керосино-калильными фонарями системы „Вашингтонъ", устроенъ городской паркъ и вообще городъ принялъ благоустроенный видъ. Въ городѣ, кромѣ административныхъ и судебныхъ учрежденій, имѣется пожарное изъ охотниковъ общество, 4 начальныхъ училища, въ медицинскомъ же отношеніи Блоне обслуживается амбулаторіей, 4 врачами, 3 фельдшерами, 1 повивальной бабкой, 1 аптекой и однимъ аптечнымъ складомъ; фабрикъ и заводовъ 8: изразцовый заводъ, фабрика металлическихъ издѣлій, фабрика гребней, костеобжигательное заведеніе, лѣсопильный заводъ, два кирпичныхъ завода, двѣ фабрики газовыхъ водъ, а также складъ строительныхъ матеріаловъ, газовая мельница, три трактира, пять пивныхъ лавокъ, 16 мясныхъ и колбасныхъ и 51 дру-

---

[12]) Оставшіеся послѣ шведской войны окопы называются шведскими батареями.

гихъ лавокъ. Изъ ремесленниковъ: 3 мельника, 19 портныхъ, 34 сапожника, 8 купцовъ, 6 пекарей, 3 бондаря, 6 столяровъ, 4 колесника, 2 шапочника, 3 веревочника, 6 шорниковъ, 7 плотниковъ, 15 извозчиковъ, 3 жестянника, 4 маляра, 7 каменщиковъ, 5 садовниковъ, 4 ветошника, 2 слесаря, 2 стекольщика, 2 часовыхъ дѣлъ мастера, 2 трубочиста.

Городъ обладаетъ постояннымъ капиталомъ въ 534 р., и запаснымъ 1192 рубля [13]). Податей въ пользу казны городъ уплачиваетъ 3864 руб. и мѣстныхъ сборовъ 3869 руб. По росписямъ доходовъ и расходовъ гор. Блоне на 1881 годъ расходы исчислены были въ 2681 руб., а доходы въ 2693 руб., на 1902 годъ расходы города опредѣлены въ 2915 руб., а доходы въ 3739 руб., а на 1912 годъ расходы и доходы—7679 руб.

Цифры эти вполнѣ характеризуютъ ростъ города, а прогрессирующее увеличеніе расходовъ и доходовъ на его содержаніе показываетъ, съ какимъ вниманіемъ относятся горожане къ процвѣтанію его.

Брестъ-Куявскій.

(Brestia, Brescia, Breste).

Заштатный городъ Влоцлавскаго уѣзда, Брестъ - Куявскій расположенъ на берегу рѣчки Згловіончка, въ 14 верстахъ отъ станціи Влоцлавскъ В.-В. ж. д. и въ 152 в. отъ Варшавы. Свое названіе городъ получилъ отъ окружающихъ его вязовыхъ лѣсовъ (brzost), отъ которыхъ въ настоящее время городъ извлекаетъ свой главный доходъ. Въ теченіе многихъ вѣковъ Брестъ былъ главнымъ городомъ Брестъ - Куявскаго воеводства и резиденціею куявскихъ князей. Какъ вообще о всѣхъ городахъ, исторія умалчиваетъ и о происхожденіи Бреста. Изъ имѣющихся свѣдѣній видно, что городъ этотъ существовалъ до XIII вѣка, когда въ 1228 г. Мазовецкій и Куявскій князь Конрадъ I заключилъ здѣсь договоръ съ главою тевтонскаго ордена крестоносцевъ Германомъ де Сальтза и, пригласивъ орденъ для защиты владѣній отъ нападенія пруссовъ, подарилъ ему, съ согласія польскихъ князей, Хелминскую землю [14]). Около 1300 г. городъ составлялъ собственность Владислава Локетка, который построилъ здѣсь замокъ [15]), окопалъ городъ рвомъ и окружилъ каменной стѣною. Въ 1332 г. крестоносцы разрушили городъ и перенесли его на другое мѣсто и лишь спустя 11 лѣтъ

[13]) Къ 1 января 1913 года изъ запаснаго капитала отчислено 432 руб. для сбалансированія росписи на 1912 годъ.

[14]) Въ настоящее время находится въ Западной Пруссіи.

[15]) Теперь на мѣстѣ замка построена тюрьма.

городъ былъ возвращенъ польскому королю. Въ 1426 г. тутъ происходилъ сеймъ по случаю выбора наслѣдника Владиславу Ягелло, а въ 1435 г. заключенъ здѣсь очень выгодный для Польши миръ съ крестоносцами. Казимиръ IV Ягеллончикъ (ум. въ 1492 г.) любилъ этотъ городъ и часто его посѣщалъ, давая всевозможныя льготы и привилегіи. Между прочимъ въ 1459 г. городъ обязанъ былъ доставлять на войну съ тевтонцами 30 вооруженныхъ пѣшихъ людей. Около 1600 г. это былъ большой богатый городъ съ 8-тысячнымъ населеніемъ. Здѣсь велась обширная торговля хлѣбомъ. Въ немъ процвѣтало нѣкогда пивовареніе и существовавшій пивоваренный цехъ имѣлъ уставъ, утвержденный королемъ Яномъ Собѣскимъ, который въ 1681 г. далъ городу привилегію на исключительное право варки и продажи пива. Кромѣ двухъ деревень Пикуткова и Гузлина, полученныхъ городомъ въ даръ отъ Владислава Локетка, городу принадлежали обширные поля и лѣса, а нахожденіе его на трактѣ, ведущемъ изъ Пруссіи въ глубь Польши, дѣлало Брестъ оживленнымъ. Во время же шведской войны городъ и замокъ былъ опустошенъ и съ тѣхъ поръ не могъ возвыситься. Съ теченіемъ времени большая часть городскихъ земель перешла въ руки крестьянъ сосѣднихъ деревень, населеніе города постепенно уменьшалось, а вмѣстѣ съ этимъ городъ клонился къ упадку. Въ числѣ памятниковъ старины въ городѣ сохранились часовня и два костела: приходскій, построенный въ готическомъ стилѣ въ 1240 году Болеславомъ V, и по-монастырскій, ордена доминикановъ, построенный тоже въ готическомъ стилѣ въ 1262 г. Приходскій костелъ часто подвергался порчѣ и послѣдній разъ ремонтировался въ 1766 г., а въ 1909 г. перестроенъ. Другой же сохранился въ прежнемъ видѣ, со слѣдами исправленія въ XVII вѣкѣ [16]). Въ этомъ костелѣ сохранилась гробница короннаго маршалка, кастеляна познанскаго, Рафала Лещинскаго, умершаго въ 1501 г. Это большая мраморная плита, по срединѣ которой изображенъ гербъ „Wieniawa“ съ латинской надписью [17]).

Въ настоящее время Брестъ-Куявскій представляетъ изъ себя маленькій городокъ, по числу жителей и доходамъ имѣющій болѣе сельскій, нежели городской характеръ. 20 лѣтъ тому назадъ (въ 1892 г.) здѣсь насчитывалось лишь 1000 жителей, которые и ходатайствовали о переименованіи города въ посадъ, чтобы облегчить свое существованіе уменьшеніемъ городскихъ сборовъ и вмѣстѣ съ этимъ обогатить гмину Фальборжъ,

[16]) Эпоха упадка ренесанса.

[17]) Рукопись „Opisy zabytków starożytności gub. Warszawskiej“, хранящаяся въ библіотекѣ Варшавскаго Университета.

къ которой желали присоединить Брестъ. Но ходатайство это было отклонено Варшавскимъ губернскимъ по крестьянскимъ дѣламъ присутствіемъ. Городъ неоднократно подвергался пожарамъ, которые тормозили его развитіе. Свѣдѣній объ экономическомъ прошломъ Бреста не сохранилось.

Въ городѣ, кромѣ магистрата, находятся: мировой и гминный суды, тюрьма, 3 начальныхъ училища и почтово-телеграфное отдѣленіе. Изъ фабрикъ здѣсь: фабрики земледѣльческихъ орудій и цикорія, сахарный и кирпичный заводы. Населенія въ 1865 г. было 2035 ж., въ 1902 г. — 2700 ж., въ 1907 г. — 2500 ж., а въ 1912 г. — 3111 ж., изъ нихъ 2094 католиковъ, 885 евреевъ, 122 лютеранъ и 10 православныхъ. Жители занимаются преимущественно земледѣліемъ, мелкой торговлей и ремеслами. Здѣсь: 2 бондаря, 3 жестяника, 1 трубочистъ, 4 кузнеца, 8 портныхъ, 7 пекарей, 2 шорника, 4 колесника, 10 мясниковъ, 3 столяра, 3 плотника, 12 сапожниковъ и 60 лавокъ.

Брестъ-Куявскій обладаетъ капиталами: неприкосновеннымъ 15843 руб., запаснымъ 19370 руб. и пенсіоннымъ 416 руб. Податей въ пользу казны уплачивалъ въ 1912 г. 2710 руб., По росписямъ расходовъ и доходовъ города опредѣлены были: расходы: на 1881 г.—3522 руб.. на 1903—6188 руб. и на 1912 г. 15436 руб., доходы же — въ 1881 г. — 3746 руб., въ 1903 г.— 7466 руб., а въ 1912 г.—15436 руб.

Несмотря на значительное увеличеніе городского бюджета за послѣднія тридцать лѣтъ, къ числу особенно благоустроенныхъ городовъ Брестъ отнести нельзя. Дома въ большинствѣ случаевъ каменные одноэтажные. Число дворовъ здѣсь было въ 1902 г. 185, теперь же: недвижимостей 215, съ 723 строеніями, оцѣненными Управленіемъ взаимнаго страхованія строеній отъ огня въ губерніяхъ Царства Польскаго въ 346.860 руб., а застрахованными въ 325.070 руб. Съ 1908 года гор. Брестъ-Куявскій соединенъ съ Влоцлавскомъ Брестъ-Куявской узкоколейной желѣзной дорогой и телефономъ.

Варка.

Заштатный городъ Гроецкаго уѣзда, Варка расположенъ на р. Пилицѣ, въ 63 в. отъ Варшавы. Когда и кѣмъ основанъ городъ, неизвѣстно, но есть предположеніе, что начало городу далъ укрѣпленный замокъ, около котораго расположилось селеніе. Здѣсь мазовецкій князь Земовитъ около 1255 г. поселилъ монаховъ-доминиканъ. Въ началѣ XIV в. селеніе преобразовано въ городъ и сюда перевели монаховъ, для которыхъ мазовецкій

князь Тройденъ построилъ монастырь. Интересныя свѣдѣнія о состояніи города даетъ люстрація за 1564 годъ, когда тутъ „было 236 домовъ королевскихъ, 133 городскихъ и войтовскихъ, ремесленниковъ 192, въ томъ числѣ: шапочниковъ 13, шорниковъ 3, игольщиковъ (iglarzy) 5, котельщиковъ 3, выдѣлывающихъ пояса (paśników) 4, солеваровъ (prasolów) 7, пивоваровъ 30, пекарей 10, золотыхъ дѣлъ мастеровъ (złotników) 2, сапожниковъ 62. Мельницъ королевскихъ 8 и 2 суконовальни (folusze)". Большіе пожары въ 1607 и 1650 гг. уничтожили болѣе 250 домовъ и монастырь. Въ 1634 г. здѣсь построенъ Екатериной Тржебинской костелъ и монастырь францисканцевъ. Люстрація 1660 г. гласитъ: „городъ расположенъ на $60^1/_4$ уволокахъ (włókach); мельницъ 5, остальныя пустуютъ; костеловъ 7; цехи: сапожниковъ, купцовъ, кузнецовъ (stalimarski) и колесниковъ. Податей ежегодно городъ уплачиваетъ 2155 флориновъ 7 гр.". Во время второй Шведской войны городъ палъ, и какъ видно изъ люстраціи 1765 г., въ немъ было 24 дома, остальные разрушены, жители же изнуренные и бѣдные; костеловъ въ городѣ 6, въ одномъ изъ нихъ похороненъ Тройденъ князь Черскій. Варка славилась на весь край своимъ пивомъ. Въ 1845 г. костелъ доминикановъ совершенно разрушился и теперь въ городѣ стоятъ два костела: приходской и по-францишканскій.

Еще не такъ давно Варка представляла значительный торговый пунктъ, но со времени проведенія желѣзной дороги (узко-колейной) до Горы-Кальваріи торговля значительно понизилась, а съ разрушеніемъ въ 1893 г. моста черезъ р. Пилицу городъ отрѣзанъ отъ центровъ торговли и промышленности. Добраться теперь къ городу довольно трудно, такъ какъ это единственный, по всей вѣроятности, городъ въ краѣ, пути сообщенія къ которому находятся въ плачевномъ состояніи и къ которому не проведено даже шоссе. Отъ города Варки до шоссе по проселочной дорогѣ въ гор. Гройцы — 12 верстъ, въ пос. Гору-Кальварію — 10 верстъ и въ пос. Бялобржеги— 23 версты.

Жители города занимаются преимущественно земледѣліемъ на 3170 моргахъ принадлежащей городу земли. Всего жителей въ 1865 г. было 3314, въ 1907 г. — 4700, а въ 1911 г.—5900 (65% евреи). Въ числѣ ремесленниковъ имѣются: 75 слесарей, 30 сапожниковъ, 18 портныхъ, 18 мясниковъ, 18 каменщиковъ, 15 извощиковъ, 10 пекарей, 10 столяровъ, 8 мельниковъ, 5 шапочниковъ, 5 кузнецовъ, 5 гончарей, 4 шорника, 4 колесника, 3 стекольщика, 3 жестяника, 2 бондаря, 2 веревочника, 2 плотника. Изъ фабрикъ здѣсь одна изъ самыхъ крупныхъ въ краѣ фаб-

рика оконныхъ и дверныхъ принадлежностей съ годовымъ оборотомъ до 100.000 рублей и фабрика земледѣльческихъ орудій (оборотъ около 9 тысячъ руб.), а также незначительные: 3 кирпичныхъ завода, 3 маслобойни, кожевенный заводъ, паровая мельница, фабрика газированной воды и 5 вѣтряныхъ мельницъ.

Въ городѣ Варкѣ 214 недвижимостей, въ которыхъ 826 строеній (изъ нихъ 120 каменныхъ), оцѣненныхъ Управленіемъ взаимнаго страхованія строеній отъ огня въ губ. Ц. П. въ 384.100 руб., а застрахованныхъ въ 339.580 руб.

Въ городѣ находятся: магистратъ, почтово-телеграфное отдѣленіе, 3 начальныхъ училища, пожарное изъ охотниковъ общество и ссудо-сберегательное товарищество.

Городъ обладаетъ капиталами: запаснымъ 3.323 руб., неприкосновеннымъ 7.003 руб. и пенсіоннымъ 197 руб.; въ пользу казны уплачиваетъ податей 2.730 руб. Неудобное географическое положеніе отозвалось и на бюджетѣ городского хозяйства и, какъ видно изъ росписей, приходъ и расходъ за послѣднія тридцать лѣтъ не отличается большою разницею: такъ, по росписи расходы были опредѣлены въ 1881 г. въ 4.525 руб., въ 1903 г. — 5.559 руб. и въ 1912 г. — 5.982 руб., а приходъ: въ 1881 г.—4.557 руб., въ 1903 г.—5.929 руб. и въ 1912 г.—6.663 руб.

Въ городѣ ежегодно бываетъ шесть ярмарокъ и черезъ каждыя двѣ недѣли базарные дни, по средамъ, средній привозъ на которые доходитъ до 5 тыс. руб., а продажа 2.000 руб.

Вообще, вслѣдствіе неблагопріятныхъ условій сообщенія съ городомъ, Варка находится въ степени застоя какъ въ торговомъ, такъ и экономическомъ отношеніяхъ. По благоустройству же болѣе подходитъ подъ характеръ посада, чѣмъ города.

Влоцлавскъ.

(Vladislavia).

Уѣздный городъ Влоцлавскъ расположенъ на лѣвомъ берегу рѣки Вислы при впаденіи въ нее рѣчки Згловіончки, въ 176 вер. отъ Варшавы, по Варш.-Вѣнской жел. дор. По преданію, городъ этотъ возникъ изъ рыбацкихъ хатъ, изъ дѣлъ же Влоцлавскаго капитула видно, что князь Владиславъ II (1139—1148 г.) назвалъ городъ своимъ именемъ и завѣщалъ его куявскимъ епископамъ.

Будучи расположенъ на пути слѣдованія непріятелей, именно поморянъ, пруссовъ, а также тевтонцевъ-крестоносцевъ, внутрь края, городъ часто подвергался нападеніямъ, тѣмъ болѣе, что

онъ славился богатствомъ, которое привлекало врага. Во время борьбы съ тевтонцами, кончившейся лишь въ 1466 г. Торунскимъ трактатомъ, Влоцлавскъ находился нѣкоторое время во владѣніи рыцарей. Завладѣвъ городомъ, тевтонцы разграбили и сожгли его, запретивъ жителямъ вновь отстраивать сгорѣвшій костелъ подъ страхомъ смертной казни. Несмотря, однако, на это городъ все же развивался, но при нашествіи на Польшу въ 1431 году крестоносцы опять ограбили и сожгли Влоцлавскъ и довели его до такого упадка, что ему предоставлено было поставлять на войну лишь 6 вооруженныхъ пѣшихъ людей. Влоцлавскъ велъ большую торговлю хлѣбомъ и здѣсь было много складовъ и амбаровъ. Желая поддержать матеріальное состояніе Влоцлавска, Сигизмундъ I (ум. въ1548 г.) даровалъ въ 1530 г. жителямъ его привилегію на безпошлинную торговлю всякими товарами „на сушѣ и водѣ“ и установилъ нѣсколько ярмарокъ. Сигизмундъ Августъ (ум. въ 1572 г.) подтвердилъ эту льготу, разрѣшивъ Влоцлавску пользоваться преимуществами прежней столицы края г. Гнѣзна и освободилъ весь край отъ платежа мостоваго (mostowy) и плотиннаго (grobelny) сбора. Въ дальнѣйшей исторіи Влоцлавска важную роль играли съѣзды епископовъ, изъ коихъ первый состоялся въ 1568 г., а послѣдній въ 1641 г. На этихъ съѣздахъ обсуждались важнѣйшіе вопросы религіи и церкви, и постановленія ихъ были обязательными для всего края. Вообще бывшіе куявскіе епископы въ случаѣ отсутствія или смерти примаса [18]) занимали его мѣсто и давали со своей стороны городу всевозможныя привилегіи, отъ чего послѣдній, все болѣе и болѣе развиваясь, пріобрѣлъ характеръ духовной столицы и сталъ извѣстенъ богатствомъ своихъ костеловъ. Въ 1655 году Влоцлавскъ подвергся нашествію шведовъ, которые опустошили городъ и костелы, причемъ было вырѣзано много жителей. Съ 1796 года городъ опять началъ улучшаться. Прусское правительство построило здѣсь складъ соли въ 1797 г., а въ 1803 г. житницы. Въ 1863 г. построенъ черезъ Вислу понтонный (łyżwowy) мостъ. Вслѣдствіе частыхъ опустошеній и пожаровъ, естественно, въ городѣ не могло сохраниться много памятниковъ древняго искусства края, но все же нѣкоторые дошедшіе до нашего времени заслуживаютъ вни-

[18]) Примасы Польши считались первыми въ государствѣ князьями и во время междуцарствія или безкоролевья, отсутствія или болѣзни короля управляли страною, назывались interrex'ами, bezkrólami (междуцарями, безкоролями), созывали сеймы, предсѣдательствовали на избирательныхъ сеймахъ, играли первостепенныя руководящія роли при избраніи королей и избранныхъ вѣнчали на царство или короновали. (М. П. Устимовичъ. Ловичъ, древняя резиденція и владѣнія примасовъ Польши).

манія. Изъ этихъ памятниковъ первое мѣсто занимаетъ каѳедральный костелъ въ готическомъ стилѣ, построенный на высокомъ берегу Вислы. Костелъ этотъ начатъ постройкой въ 1340 г., а оконченъ 1364 г. и отремонтированъ въ бытность епископомъ влоцлавскимъ, умершимъ въ декабрѣ 1912 г. архіепископомъ варшавскимъ Попелемъ. На внѣшней сторонѣ костела находятся солнечные часы съ изображеніемъ знаковъ зодіака и съ латинскою надписью, построенные, по преданію, Николаемъ Коперникомъ. При этомъ костелѣ были школы и іезуитская коллегія (высшая школа), впослѣдствіи перешедшая въ руки монаховъ реформатскаго ордена, преобразовавшихъ ее въ гимназію, и наконецъ въ реальное училище [19]). Костелъ Св. Виталиса, построенный одновременно съ каѳедральнымъ, превращенъ въ часовню при духовной семинаріи. При евангелической кирхѣ, построенной въ 1881 г. на мѣстѣ б. костела Св. Войцѣха, славившагося своими картинами, сохранились до сихъ поръ катакомбы со множествомъ гробницъ.

Городъ постепенно отстраивался и увеличивался до того, что теперь въ немъ болѣе 60 улицъ въ самомъ городѣ и до 30 улицъ на предмѣстьяхъ Булярка, Кокошка, Ланещизна и Ракутовекъ, сплошь застроенныхъ красивыми каменными домами.

Кромѣ уѣздныхъ и городскихъ властей и учрежденій, въ городѣ находятся р.-к. духовная консисторія съ епископомъ Влоцлавскимъ во главѣ, съѣздъ мировыхъ судей (6 присяжныхъ повѣренныхъ и 7 частныхъ), мировой судья, 2 нотаріуса и др. судебныя власти, окружное акцизное управленіе, казначейство, поч.-тел. контора; изъ учебныхъ заведеній здѣсь р.-к. духовная семинарія, 2 семикл. коммерческихъ училища, 7-кл. женскій пансіонъ А. Асписъ, 7-кл. женская еврейская прогимназія, 4-кл. коммерческое училище (еванг.), 3-кл. городское училище, ремесленное училище, и 2-кл. частное училище, 3 городскихъ 2-классн. училища, 4 городскихъ мужскихъ 1-кл., и столько-же женскихъ одноклассныхъ, кромѣ того 5 одноклассныхъ частныхъ училищъ. Въ медицинскомъ отношеніи городъ обслуживается: госпиталемъ Св. Антонія (на 85 кроватей) съ 3 врачами, городской амбулаторіей съ 1 врачемъ, частной амбулаторіей для бѣдныхъ евреевъ съ 3 врачами и кромѣ того 1 уѣзднымъ, 1 городскимъ и 5 вольнопрактикующими врачами, 7 дантистами, 11 фельдшерами, 5 аптеками и 4 ветеринарными врачами. Изъ войсковыхъ частей здѣсь расквартированы: гусарскій и казачій полки, артиллерійская бригада, штабъ Александровской

---

[19]) Закрыты въ 1864 г.

бригады пограничной стражи, комендантъ города (онъ-же воинскій начальникъ), начальникъ жандармскаго управленія. Въ городѣ издается 7 газетъ и журналовъ на польскомъ языкѣ, 4 библіотеки открыты для публики, 5 кредитныхъ обществъ служатъ облегченію производства торговли и ремеслъ, 6 благотворительныхъ заведеній заботятся о бѣдныхъ жителяхъ города; изъ другихъ полезныхъ учрежденій здѣсь Куявскій[20]) музей и 4 просвѣтительныхъ товарищества[21]), 4 общественныхъ[22]) и 5 спортивныхъ, 5 земледѣльческихъ и 6 потребительныхъ (паевыхъ) обществъ, 15 цеховъ, 18 представительствъ страховыхъ обществъ, 6 гостинницъ. Фабрикъ и заводовъ здѣсь 32, изъ нихъ крупнѣйшія фабрики: 2—писчебумажныя, 1—жернововъ, 3—земледѣльческихъ орудій, 1—физическихъ инструментовъ, 1—корзинъ, 1—красокъ, 1—лаковъ, 1—осей, 1—проволоки, 1—сульфитъ целлулозный (бумага изъ дерева), 1—толя, 1—цикорія, 1—чулочная; заводы: 1—винокуренный, 1 — изразцовый, 1—кирпичный, 2—лѣсопильныхъ, 1—пивоваренный, 4 мельницы[23]), складъ нефти и др. Годовой оборотъ этихъ фабрикъ и заводовъ за 1910 г. достигъ приблизительно 10,329,246 р. (въ 1885 г. оборотъ фабрикъ достигалъ едва лишь 552,400 руб.) при 2412 рабочихъ. Первое мѣсто по обороту производства занимаетъ паровая мельница Штерна, годичный оборотъ которой достигаетъ 5 милл. рублей, второе—мельница Балашева и сульфитъ целлулозный по $1^1/_2$ милл. руб. Ремесленниковъ въ городѣ 607 (въ 1902 г. было 468); изъ нихъ: портныхъ 38, бондарей 16, плотниковъ 21, пекарей 45, мясниковъ 58, сапожниковъ 128, каменщиковъ 29, печниковъ 32, кузнецовъ 32, сѣдельщиковъ 10, слесарей 61, корзинщиковъ 33, столяровъ 29, маляровъ 24, жестяниковъ 6, часовыхъ дѣлъ мастеровъ 16, котельщиковъ 5, веревочниковъ 4, колесниковъ 8 и стекольщиковъ 12. Лавокъ 549 (въ 1902 г. было 393). Ярмарокъ бываетъ 6 въ году, послѣ праздниковъ по нов. ст. Богоявленія Господня, Св. Іоанна, Св. Доминика, Рождества Пресвятой Богородицы, Св. Леонарда и по вторникамъ послѣ Св. Станислава; базарные дни по вторникамъ и пятницамъ.

---

[20]) Куявы составляли нынѣшніе Влоцлавскій и Нешавскій уѣзды и части Гостынинскаго, Кутновскаго, Варшавской губ., и Кольскаго Калишской губ., уѣздовъ.

[21]) О-во краевѣдѣнія, о-во попеченія о воспитанникахъ низшихъ школъ, читальня имени Мицкевича и Jednosć.

[22]) Пожарн. изъ ох. общество, гигиенич. общ., о-во попеченія о женщинахъ, о-во трудящихся полекъ.

[23]) Въ число мельницъ и вообще фабрикъ и заводовъ не помѣщены предпріятія съ оборотомъ, не превышающимъ 5000 руб.

Въ то время какъ въ XVIII в. въ г. Влоцлавскѣ едва насчитывалось 1000 жителей, въ прошломъ и текущемъ столѣтіяхъ ростъ населенія быстрымъ темпомъ идетъ впередъ. Взявъ число населенія по годамъ, мы получимъ слѣдующую картину быстраго его роста:

въ	1820	г. здѣсь	было	3278	жителей [24])
„	1860	„ „	„	7053	„
„	1865	„ „	„	8858	„
„	1885	„ „	„	19534	„
„	1905	„ „	„	27292	„
„	1911	„ „	„	33764	„
„	1912	„ „	„	44318	„

По вѣроисповѣданіямъ населеніе въ процентномъ отношеніи распредѣлить можно приблизительно такъ: католиковъ 67,3%, евреевъ 20,5%, лютеранъ 10,9%, православныхъ 1,4% и на долю баптистовъ и др. приходится 0,2%; по сословіямъ же: мѣщанъ 70,4%, крестьянъ 21,5%, дворянъ 3,6%, купцовъ 2,5%, чиновниковъ 1,7%, духовныхъ 0,3%.

Обратившись теперь къ городскому хозяйству, его капиталамъ, расходамъ и доходамъ, видимъ, что въ 1912 г. городъ обладаетъ постояннымъ капиталомъ въ 11.743 руб., пенсіоннымъ въ 1.279 руб. и запаснымъ 22.997 руб. Податей казенныхъ городъ заплатилъ въ 1912 г.: налога съ городскихъ недвижимыхъ имуществъ—64.620 руб. (въ 1902 г.—32.243 руб.), поземельнаго налога съ земель сельскохозяйственнаго пользованія — 227 руб. (въ 1902 г. — 38 руб.) и страховыхъ пошлинъ —1,033 руб. (въ 1912 г.—310 руб.). По росписямъ расходовъ и доходовъ опредѣлены были: расходы на 1881 г.—23.217 руб., на 1903 г.—42.687 руб., на 1912 г. — 70.685 руб., доходы же: въ 1881 г. — 23.217 руб., въ 1903 г. — 46.115 руб. и въ 1912 г.—79.050 руб. Столь значительно прогрессирующее увеличеніе доходовъ и расходовъ на городское хозяйство въ теченіе многихъ лѣтъ ясно показываетъ заботу о благосостояніи Влоцлавска.

Объ обогащеніи и улучшеніи экономическаго быта города можно судить по тому, что до 1844 г. здѣсь всѣ дома, кромѣ нѣсколькихъ казенныхъ каменныхъ, были деревянные. Теперь же лишь кое-гдѣ на окраинахъ можно встрѣтить деревянное зданіе. Всѣхъ недвижимостей въ городѣ 1174, въ коихъ строеній 6508. Строенія эти оцѣнены Управленіемъ взаимнаго страхованія строеній отъ огня въ губерніяхъ Царства Польскаго въ 6.128.530 руб., застрахованы же въ 4.897.910 руб.

---

[24]) Въ число населенія не входятъ войска.

Процвѣтанію города много способствовало и способствуетъ удобное сообщеніе съ Варшавою и Берлиномъ, главной артерій котораго служитъ открытая варшавско-бромбергская (теперь Варшавско - Вѣнская) желѣзная дорога, а также р. Висла. Судоходство однако вслѣдствіе лѣтняго мелководья часто пріостанавливается.

Жизнь въ городѣ кипитъ ключемъ, выдвигая его и въ экономическомъ отношеніи, и въ смыслѣ благоустройства далеко впередъ среди городовъ не только Варшавской губ., но и многихъ всего края.

Гомбинъ.

Заштатный городъ Гомбинъ, Гостынинскаго уѣзда, расположенъ въ красивой мѣстности на берегу рѣки Ниды, въ 24 верстахъ, по шоссейной дорогѣ, отъ ст. Пнево В.-В. ж. д. и въ 98 вер. отъ Варшавы. Время возникновенія города неизвѣстно, имѣются лишь свѣдѣнія, что онъ въ XIV в. уже существовалъ, а въ 1437 г. былъ одаренъ нѣмецкими правами (Кульмійское). Вначалѣ городъ быстро развивался, но пожары, бывшіе въ 1540—1545 гг., а въ послѣдствіи и шведскія войны почти уничтожили Гомбинъ и онъ до XIX вѣка не могъ выбиться изъ крайней бѣдности. Призваніе въ 1824 г. нѣмецкихъ суконщиковъ повліяло на улучшеніе быта горожанъ. Историческими событіями Гомбинъ не знаменитъ; изъ древнихъ же памятниковъ сохранился приходскій костелъ, построенный въ XIV в. однимъ изъ мазовецкихъ князей. Въ настоящее время въ городѣ находятся: магистратъ, мировой и гминный суды, городское лѣсничество, почтовое отдѣленіе, 4-классное городское училище съ преподаваніемъ новыхъ языковъ, 4 начальныхъ училища, 1 ремесленное, пожарное изъ охотниковъ общество. Въ медицинскомъ отношеніи городъ обслуживается 2 врачами, 3 повивальными бабками, 1 ветеринарнымъ врачемъ и 1 фельдшеромъ. Изъ фабрикъ и заводовъ здѣсь имѣются три кожевенные завода съ годовымъ оборотомъ до 250.000 руб., лѣсопильня съ оборотомъ 4,500 руб., 2 мельницы, уксусный и чугуно-литейный заводы, фабрика десятичныхъ вѣсовъ, 5 кузницъ. Незначительность этихъ фабрикъ не выдвигаетъ впередъ здѣшней промышленности и торговли, тѣмъ болѣе, что и обслуживаютъ онѣ лишь окрестныя нужды, не имѣя возможности развиться въ смыслѣ пріобрѣтенія рынковъ сбыта, за отсутствіемъ путей сообщенія. Рѣка Нида, при которой расположился городъ, не судоходна, а до ближайшей станціи Пнево В.-В. жел. дор. 24 версты; съ уѣзднымъ же городомъ Гостыниномъ на разстояніи 18 в. и ближайшимъ торговымъ пунктомъ Плоцкомъ — 22 в. Гомбинъ соединенъ

проселочной дорогой. Изъ ремесленниковъ здѣсь больше всего сапожниковъ и портныхъ.

Въ экономическомъ отношеніи городъ представляетъ крупную единицу и считается однимъ изъ богатыхъ городовъ. Ему принадлежитъ: городскихъ площадей и огородовъ около 73 морговъ и городского лѣса 2097 морг. 116 прент., а капиталы составляютъ: неприкосновенный 9.107 руб. и запасный 135.010 руб.[25]), кромѣ того въ ссудахъ, данныхъ заимообразно на строительныя надобности другихъ городовъ, 48.575 руб.; податей казнѣ городъ уплачиваетъ 7.009 руб. По росписи доходовъ и расходовъ за послѣднія 35 лѣтъ суммы расхода и дохода на городское хозяйство значительно увеличились, сообразно съ требованіями идущей впередъ жизни, что видно изъ слѣдующихъ данныхъ: въ 1878 году доходы г. Гомбина были опредѣлены въ 5.436 руб., въ 1903 г. — 19.230 руб., а въ 1912—43.475 руб., расходы же исчислены были: въ 1878 г. въ 5.434 руб., въ 1903 г. въ 13.601 руб. и въ 1912 г. въ 31.860 руб. Главную статью дохода города составляетъ лѣсъ, который далъ въ 1903 г. — 11.243 руб., а въ 1912 г. — 23.268 руб. Главную же статью расхода, повліявшую на увеличеніе росписи, составило содержаніе благотворительныхъ, учебныхъ и т. п. заведеній, выразившееся: въ 1878 г. — 270 руб., въ 1903 г. — 712 руб., а въ 1912 г. — 9.173 руб. и др.

Въ городѣ ежегодно бываютъ шесть ярмарокъ и еженедѣльно по четвергамъ базарные дни.

Населеніе города составляло: въ 1865 г.—4.234 ж.; въ 1907 г. —6.800 ж., а теперь 9.081 ж., изъ нихъ до 70% евреевъ. Недвижимостей въ городѣ 316 съ 1228 строеніями (каменныхъ 367), оцѣненныхъ Управленіемъ взаимнаго страхованія строеній отъ огня въ губ. Царства Польскаго въ 398.400 руб., а застрахованныхъ въ 358.400 рублей.

Гостынинъ.

Уѣздный городъ Гостынинъ расположенъ надъ рѣкой Скрвой въ 148 вер. отъ Варшавы и $22^1/_2$ вер. отъ ближайшей желѣзнодорожной станціи Кутно (В.-В. ж. д.). Начало городу далъ замокъ, построенный во время начала Польскаго государства, среди вѣковыхъ непроходимыхъ лѣсовъ. Въ концѣ XIII в. (въ 1286 г.) мазовецкій князь Конрадъ взялъ замокъ Гостынинъ приступомъ при содѣйствіи измѣны и умертвилъ весь гарнизонъ

---

[25]) Въ Варшавской конторѣ Государственнаго Банка состояло на 1 августа 1902 г. неприкосновеннаго капитала — 8650 руб., а запаснаго — 27601 руб.

Владислава Локетка. Въ XIV в. замокъ и городъ принадлежали мазовецкимъ князьямъ, а въ половинѣ XV в. Гостынинъ перешелъ въ собственность польскихъ королей. Сначала онъ былъ приведенъ въ такой порядокъ, что здѣсь проживалъ въ теченіе нѣсколькихъ недѣль въ 1552 г. Сигизмундъ-Августъ. Въ половинѣ же XVI в. замокъ былъ запущенъ настолько, что даже изъ костела были расхищены цѣнные священные сосуды и утварь [26]). Въ періодъ удѣльно-вѣчевой Гостынинъ былъ резиденціей князя и считался столицею Гостынинской земли, слагавшейся изъ уѣздовъ Гостынинскаго и Гомбинскаго [27]).

Въ 1611 г. замокъ былъ обновленъ и предназначенъ Польскими королями какъ мѣсто заточенія „Царя и Великаго Князя Московскаго государства“ Василія Іоанновича, его братьевъ князей Димитрія и Ивана и супруги Димитрія княгини Екатерины Григорьевны Шуйскихъ, взятыхъ гетманомъ Жолкевскимъ подъ Смоленскомъ въ качествѣ военноплѣнныхъ.

Относительно передачи Шуйскихъ въ Польшу, въ подневольный плѣнъ, заточенія ихъ въ Гостынинскомъ замкѣ, кончины и временнаго погребенія ихъ въ подземельяхъ замка, исторически извѣстно слѣдующее.

Въ эпоху „смутнаго времени на Руси“ московскіе бояре и воеводы, недовольные правленіемъ Царя и Великаго Князя Московскаго государства Василія Іоанновича Шуйскаго, 6-го іюля 1610 года низложили его съ престола и образовали для управленія государствомъ народное правленіе, извѣстное подъ именемъ „*Боярской Думы*“ [28]). Эта Боярская Дума, носившая народное названіе „*Семибоярщины*“, постригла низложеннаго царя Василія въ монахи и помѣстила въ число иноковъ Волоколамскаго монастыря, а его супругу, молодую царицу, — въ инокини Суздальской женской обители. Вслѣдъ затѣмъ Дума приступила къ избранію на Русскій тронъ Царя и въ выборѣ своемъ остановились прежде всего на королевичѣ Владиславѣ (IV), сынѣ польскаго короля Сигизмунда III.

Для устраненія съ дороги развѣнчаннаго Царя Василія, могущаго предъявить впослѣдствіи свои права на тронъ, „Боярская Дума“ передала его въ руки поляковъ — вождю польскихъ войскъ гетману Жолкевскому. Послѣдній подъ Смолен-

---

[26]) Starożytna Polska—Baliński i Lipiński, стр. 691 изд. 1885 г.

[27]) Тамъ же, ст. 690.

[28]) Представителями „Боярской Думы“ считались: Князь Мстиславскій, Князь Голицынъ, братья Ляпуновы, Михаилъ Салтыковъ и патріархъ Гермогенъ. Истор. Госуд. Рос. Карамзина т. XII. Ист. Рос. С. М. Соловьева т. IX.

скомъ представилъ его Сигизмунду III, а потомъ, въ качествѣ военноплѣннаго, отправилъ въ Варшаву, переодѣвъ предварительно въ мірскую литовскую одежду. Одновременно съ Царемъ Василіемъ были доставлены въ Варшаву взятые вмѣстѣ съ нимъ, по праву войны (jure belli), въ неволю его родные братья: воевода князь Димитрій съ женою Екатериною Григорьевною и князь Иванъ Шуйскіе.

Въ Варшавѣ король Сигизмундъ приказалъ одѣть Царя Василія въ богатое одѣяніе и представить ему на сеймѣ, какъ трофей ряда полныхъ побѣдъ короля надъ Московскимъ Государствомъ. Представленіе состоялось 29 октября 1611 года. Хотя Царь Шуйскій держалъ себя на этомъ унизительномъ представленіи съ большимъ достоинствомъ и на оскорбительныя предложенія и вопросы отвѣчалъ рѣзко, тѣмъ не менѣе самый фактъ произвелъ на вѣнценоснаго плѣнника впечатлѣніе потрясающее. Вскорѣ царственный узникъ и его соузники были отправлены въ заточеніе въ отдаленный захолустный замокъ Гостынинъ.

Царя Василія помѣстили въ Гостынинскомъ замкѣ „въ каменной комнатѣ надъ каменными воротами“, а князя Димитрія съ женою Екатериною—въ нижнемъ этажѣ замка „въ комнатѣ, прилегающей къ виноградному садику или рощѣ, находившейся по правой сторонѣ при входѣ въ замокъ, у угольнаго окна, у воротъ или моста, ведущихъ въ замокъ.

Гостынинскій королевскій замокъ, не отличавшійся богатствомъ и пышностью, состоялъ тогда въ завѣдываніи Гостынинскаго старосты Юрія Гарвавскаго. Для наблюденія за содержавшимися въ заключеніи Шуйскими, кромѣ обыкновенной стражи, былъ приставленъ туда королевскій придворный служитель или чиновникъ — приставъ Збигневъ Бобровницкій. При заключенныхъ находилась и русская прислуга. Вѣнценосный плѣнникъ и его соузники содержались тамъ вполнѣ прилично, „по-царски“, но испытанныя ими превратности судьбы глубоко потрясли не только душу, но и организмъ плѣнниковъ и скоро свели ихъ въ могилу. Прежде всѣхъ 12 (22) сентября 1612 г. скончался Царь Василій. Его скромно и безъ всякаго отпѣванія похоронили въ склепѣ подъ сводами замковыхъ воротъ. О смерти его былъ составленъ, по тогдашней юридической формѣ, на польскомъ языкѣ актъ слѣдующаго содержанія:

„Состоялось въ Гостынинскомъ замкѣ въ субботу, на слѣдующій день послѣ праздника св. Матѳея, апостола и евангелиста, лѣта Господня тысяча шестьсотъ двѣнадцатаго, въ царствованіе свѣтлѣйшаго Сигизмунда III, короля Польскаго и Шведскаго.

Славной памяти высокородный покойный Василій Шуйскій душу свою Господу Богу отдалъ въ субботу послѣ праздника св. Матѳея, апостола и евангелиста, въ своемъ помѣщеніи, въ каменной комнатѣ надъ каменными воротами. Покойный, (какъ объ этомъ носится слухъ), былъ Великимъ Царемъ Московскимъ и былъ онъ вмѣстѣ съ высокороднымъ Димитріемъ гетманомъ, Иваномъ подскарбіемъ Шуйскими, князьями московкими, по приказанію его королевскаго величества короля польскаго, сосланъ на жительство, въ Гостынинскій каменный замокъ, когда завѣдывалъ староствомъ высокородный гостынинскій староста г-нъ Юрій Гарвавскій, приставомъ при нихъ (былъ) въ томъ же Гостынинскомъ замкѣ г-нъ Збигневъ Бобровницкій, придворный служитель его королевскаго величества. Жилъ онъ лѣтъ около 70".

Вторымъ въ ближайшій четвергъ предъ праздникомъ Св. Михаила архангела 1612 г. скончался князь Димитрій Шуйскій; его тамъ же похоронили подъ сводами.

Послѣдней угасла 15/25 ноября 1612 г. княгиня Екатерина Григорьевна въ присутствіи брата мужа князя Ивана Шуйскаго и русскихъ слугъ. Гробъ ея поставили подъ тѣми же сводами.

Имуществу умершихъ Шуйскихъ, долженствовавшему, по законамъ страны, поступить „въ королевскую казну", была составлена подробная опись. Имущество осталось незначительное. Подробную опись ему проф. Цвѣтаевъ помѣстилъ въ своемъ научномъ изслѣдованіи, въ Варш. Унив. Извѣст. 1894 г. апрѣль стр. 3 и 4.

Послѣ смерти Екатерины Григорьевны князь Иванъ Шуйскій былъ освобожденъ.

Въ 1620 году останки Василія, Димитрія и жены послѣдняго Екатерины Шуйскихъ были перевезены въ Варшаву и здѣсь похоронены въ каменномъ склепѣ, подъ поломъ мавзолея, нарочно для этого устроеннаго. Памятникъ для Шуйскихъ былъ возведенъ на видномъ мѣстѣ у самыхъ стѣнъ Варшавы, при дорогѣ, ведущей изъ Варшавы въ Краковъ.

Въ настоящее время на томъ приблизительно мѣстѣ или, правильнѣе, вблизи высится православный храмъ 1 Варшавской мужской гимназіи, освященный 3 ноября 1898 года Архіепископомъ Холмскимъ и Варшавскимъ Іеронимомъ въ присутствіи Варшавскаго Генералъ-Губернатора Генералъ-Адъютанта князя Имеретинскаго и представителей военныхъ и гражданскихъ мѣстныхъ властей [29]).

---

[29]) Въ трудѣ „Комиссіи для описанія древностей" 1844 — 1846 г.: *„Opisy zabytków starożytności w gubernji Warszawskiej"* ст. 259, хранящемся

Съ перенесеніемъ останковъ царя Василія и его соузниковъ въ Варшаву опустѣлый Гостынинскій замокъ, сдѣлавшійся съ того времени историческимъ, уже не былъ посѣщаемъ ни однимъ изъ королей, хотя отъ времени до времени поддерживался. Изъ сохранившагося на развалинахъ замка кирпича въ 1824 году построена евангелическая кирха, а уцѣлѣвшая башня превращена въ колокольню, при чемъ она сохранила свой почти первобытный видъ.

Въ 1809 г. городъ совершенно сгорѣлъ и лишь къ 1824 г. могъ немного отстроиться и то лишь тогда, когда сюда, какъ и въ Гомбинъ, были присланы нѣмецкіе суконщики и построены для нихъ соотвѣтствующія помѣщенія.

Въ настоящее время городъ можетъ гордиться своимъ благоустройствомъ. Въ городѣ находятся, кромѣ уѣздной администраціи и магистрата, мировой и гминный суды, 4-кл. городское училище и 3 начальныхъ городскихъ училища, нѣсколько красивыхъ костеловъ, православная церковь, лѣсничество, казначейство и акцизное управленіе, почтово-телеграфная контора, пожарное изъ охотниковъ общество и т. п.

Фабрикъ и заводовъ здѣсь большихъ нѣтъ, а существующія служатъ лишь для мѣстной потребности; въ числѣ ихъ лѣсопильный заводъ, 8 чулочныхъ фабрикъ, 5 изразцовыхъ заводовъ, 3 завода газированной воды, 1 вѣтряная мельница и 3 кирпичныхъ завода. Ремесленниковъ же здѣсь: сапожниковъ 98, портныхъ 27, столяровъ 25, кузнецовъ 9, пекарей 10, слесарей 4, колесниковъ 8, бондарей 8, мясниковъ 25, каменщиковъ 12, плотниковъ 10, маляровъ 3, жестяниковъ 6.

Отсутствіе удобныхъ путей сообщенія, очевидно, не очень отражается на благосостояніи города, такъ какъ, обладая капиталомъ въ 239520 руб., Гостынинъ стоитъ наряду съ самыми богатыми городами края. Податей казнѣ городъ уплачиваетъ 4921 руб. Изъ росписей доходовъ и расходовъ за послѣднія 30 лѣтъ видно, что бюджетъ на городское хозяйство значительно увеличился; такъ расходы были опредѣлены въ 1881 г.—въ 7737 руб., въ 1903 г.—33966 руб., и въ 1912 г.—59249 руб., доходы же въ 1881 г.—17552 руб., въ 1903 г. — 41706 руб. и въ 1912 г.—60970 руб. Доходы главнымъ образомъ извлекались съ городскихъ имуществъ и оброчныхъ ста-

---

въ рукописи въ библіотекѣ Императорскаго Варшавскаго университета (рукопись эта считается весьма цѣннымъ историческимъ и археологическимъ матеріаломъ, которымъ пользуются почти всѣ позднѣйшіе авторы) и въ трудѣ М. П. Устимовича *„Гостынскій замокъ, мѣсто заточенія, кончины и первой усыпальницы царя Василія Іоанновича Шуйскаго“*, очень подробно изложено плѣненіе этого царственнаго узника.

тей, причемъ самый большой доходъ даетъ городской лѣсъ (въ 1903 г.—19450 руб., и въ 1912—35000 р.). Столь значительное увеличеніе городского бюджета показываетъ, что городское хозяйство Гостынина постепенно улучшается, позволяя даже производить такіе расходы, какъ пожертвованіе 1500 руб. на сооруженіе храма и памятника въ память 300-лѣтія Дома Романовыхъ.

Гройцы.
(Grodziec).

Уѣздный городъ Гройцы расположенъ отъ города Варшавы въ 43 верстахъ по шоссейной дорогѣ. Гройцы, какъ городъ, существуетъ съ 1419 г. Сигизмундъ I и Сигизмундъ-Августъ давали Гройцамъ разныя привилегіи и городъ имѣлъ возможность развиваться; въ XV вѣкѣ здѣсь построена ратуша и вымощены улицы. Пивовареніе было главнымъ промысломъ, а струны для музыкальныхъ инструментовъ, выдѣлываемыя въ Гройцахъ имѣли большой сбытъ. Въ 1616 году здѣсь при приходскомъ костелѣ было 10 священниковъ, изъ чего можно заключить, что городъ былъ значительно заселенъ. Шведскія войны и пожары разрушили Гройцы, а близость разростающейся Варшавы пріостановила здѣсь ростъ промышленности и торговли. Изъ историческихъ памятниковъ особенно древнихъ здѣсь нѣтъ, если не считать построенный въ XV вѣкѣ каменный костелъ, сохранившійся въ первобытномъ состояніи, а въ немъ хорошей работы купель для крещенія, сдѣланная въ 1482 году. Городъ славится тѣмъ, что здѣсь родился извѣстный проповѣдникъ и прозаикъ, польскій ксендзъ Петръ Скарга. До сихъ поръ можно видѣть около города развалившійся домикъ изъ лиственницы, въ которомъ родился Скарга.

Въ настоящее время Гройцы довольно благоустроенный городъ съ 226 недвижимостями, въ которыхъ 1012 строеній, оцѣненныхъ Управленіемъ взаимнаго страхованія строеній отъ огня въ губерніяхъ Царства Польскаго въ 800.440 руб., а застрахованныхъ въ 692.860 руб. Населенія здѣсь въ 1865 г. было 3551 ж., въ 1912 г. — 5000 ж., а теперь—6155 ж., изъ нихъ: 4328 евреевъ, 1665 католиковъ, 90 православныхъ и 72 лютеранъ. Изъ ремесленниковъ здѣсь: сапожниковъ 54, портныхъ 29, шапочниковъ 4, столяровъ 12, плотниковъ 3, каменщиковъ 4, бондарей 4, колесниковъ 3, шорниковъ 8, кузнецовъ 8, слесарей 7, пекарей 11, мясниковъ 29, мельниковъ 3, жестяниковъ 5, красильщикъ 1, маляровъ 3, часовыхъ дѣлъ мастеровъ 2, мѣдниковъ 2, ткачей 1 и мостильщикъ 1. Паровая мельница съ 300.000 оборотомъ при 22 рабочихъ является единственнымъ крупнымъ промышлен-

нымъ предпріятіемъ, мелкая же промышленность ограничивается двумя маслобойнями, фабрикой уксуса и 2 содовой воды. Въ Гройцахъ 202 лавки и ежегодно бываетъ шесть главныхъ ярмарокъ послѣ: Св. Валентія 2 февраля, Св. Марка 12 апрѣля, Св. Анны 20 іюля, Идзія 21 августа, Св. Ядвиги 3 октября и Св. Николая 30 ноября по четвергамъ, а кромѣ того 12 ежемѣсячныхъ ярмарокъ, тоже по четвергамъ, послѣ перваго числа н. с. каждаго мѣсяца; базарные дни еженедѣльно по четвергамъ. На каждую ярмарку привозится товара на сумму около 10 тысячъ руб., а продается на сумму около 8 тысячъ руб., за исключеніемъ осенней ярмарки послѣ Св. Ядвиги, на которую привозится товара на 30.000 руб. и продается на 25.000 руб.; главный предметъ привоза: обувь, одежда и мѣха. Кромѣ уѣзднаго и акцизнаго управленій, магистрата, казначейства, здѣсь имѣются: податной инспекторъ, мировой судья, судебный слѣдователь, нотаріусъ, 2 частныхъ повѣренныхъ, пожарное изъ охотниковъ общество, потребительное общество „Земянка“, Гроецкій отдѣлъ краевѣдѣнія, сельско-хозяйственное и 2 ссудо-сберегательныхъ товарищества и 3 начальныхъ городскихъ училища. Въ медицинскомъ же отношеніи городъ обслуживается больницей Св. Петра при 1 врачѣ, пріютомъ для старцевъ и калѣкъ, построеннымъ Петромъ Скаргою, аптекою, однимъ вольнопрактикующимъ врачемъ и 2 фельдшерами.

За послѣднія тридцать лѣтъ значительнаго увеличенія росписи доходовъ и расходовъ на городское хозяйство не замѣтно и вызывалось оно главнымъ образомъ содержаніемъ мѣстъ и лицъ городского управленія и наймомъ отъ города помѣщеній для судебныхъ учрежденій. По росписи на 1881 г. доходы были опредѣлены въ 4.492 руб., въ 1903 г.—9.820 руб. и въ 1912 г.—13.019 руб.; расходы же выразились въ 1881 г.—4.485 руб., въ 1903 — 9.084 руб., а въ 1912 г. — 11.173 руб.

Городъ обладаетъ запаснымъ капиталомъ въ 7.383 руб. и неприкосновеннымъ 1.009 руб.; казнѣ уплачиваетъ податей 7.313 руб.

Закрочимъ.

Заштатный городъ Закрочимъ, Плонскаго уѣзда, расположенъ въ 8 вер. отъ желѣзнодорожной станціи Новогеоргіевскъ и въ 44 вер. отъ Варшавы. Изъ сохранившихся документовъ объ историческомъ происхожденіи этого города видно, что gród Закрочимъ упоминается въ описаніяхъ объ учрежденіи Болеславомъ II Смѣлымъ въ 1065 г. бенедиктинскаго монастыря въ Могильнѣ, которому была пожалована „десятина“ изъ доходовъ Закрочима. На степень города Закрочимъ возведенъ въ 1387 году,

когда принадлежалъ Плоцкой линіи Мазовецкихъ князей. Расположенный на берегу Вислы на пути изъ Плоцка къ Варшавѣ, городъ охранялъ переправу черезъ Вислу, а замокъ былъ мѣстомъ съѣздовъ Мазовецкихъ князей. Въ 1511 году городъ былъ уничтоженъ пожаромъ, но очень скоро отстроился, чему способствовало удобное мѣстоположеніе, вызывавшее частое посѣщеніе города панами при съѣздахъ князей. Изъ переписи за 1564 г. видно, что здѣсь было 276 домовъ и 161 ремесленникъ, а въ 1616 году ремесленниковъ здѣсь было 214. Съ тѣхъ поръ какъ начала возвышаться Варшава, окрестные города постепенно падали. Эта же участь постигла и Закрочимъ, а шведская война окончательно его разорила. Изъ памятниковъ старины здѣсь сохранился костелъ, построенный въ XIV в. надъ р. Вислой[30]), но и онъ послѣ перестройки въ 1840 г. не сохранилъ слѣдовъ прежняго вида; другой по-монастырскій костелъ, построенный въ 1757 г., былъ закрытъ въ 1892 году, и лишь въ 1899 г. здѣсь начались богослуженія послѣ капитальнаго ремонта.

Населеніе занимается рыболовствомъ и переправой черезъ Вислу. Въ 1880 г. здѣсь была фабрика оловянной бумаги. Въ составъ Варшавской губ. городъ вошелъ въ 1893 году и въ настоящее время Закрочимъ представляетъ изъ себя небольшой городокъ. Войдя въ районъ Новогеоргіевской крѣпости, городъ не можетъ развиться въ смыслѣ застройки, такъ какъ, по закону, тутъ не могутъ быть возводимы каменные дома. Красивыя окрестности все же привлекаютъ жителей и ихъ теперь въ городѣ 5754 (въ 1864 г. было—3874, въ 1907 г.—5500). Изъ ремесленниковъ въ городѣ: сапожниковъ 46, портныхъ 28, столяровъ 10, пекарей 16, мясниковъ 23, плотниковъ 9, кузнецовъ 8, каменщиковъ 9, гончарей 2, бондарей 2, колесниковъ 4, шорниковъ 4, часовыхъ дѣлъ мастеровъ 4, жестяниковъ 6. Лавокъ въ городѣ 114. Фабрикъ нѣтъ. Ярмарокъ здѣсь бываетъ въ году 6 съ оборотомъ каждая въ среднемъ привозъ на 10.000 руб., а продажа на 5000 руб. Главные предметы торговли скотъ, колоніальные и мануфактурные товары. Базарные дни бываютъ два раза въ недѣлю: по понедѣльникамъ и четвергамъ. Изъ учрежденій въ городѣ находятся магистратъ, управленіе уѣзднаго воинскаго начальника (Плонскаго и Пултускаго уѣздовъ), почтово-телеграфное отдѣленіе и два начальныхъ училища.

---

[30]) Костелу этому угрожаетъ разрушеніе, вслѣдствіе обваловъ берега, подмываемаго водами р. Вислы.

Городъ обладаетъ незначительнымъ капиталомъ въ 1680 р., податей казнѣ уплачиваетъ въ годъ 3186 руб. Изъ росписей доходовъ и расходовъ за послѣднее десятилѣтіе видно, что о городскомъ хозяйствѣ забота была не большая, такъ какъ за этотъ періодъ былъ произведенъ лишь расходъ на постройку каменныхъ мясныхъ рядовъ, ремонтъ мостовыхъ, да немного улучшено положеніе ночныхъ сторожей, въ остальномъ же значительныхъ перемѣнъ не было (въ 1903 г. по росписи опредѣлены были расходы 5.611 р., приходъ 5.805 р., а въ 1912 г.—расходы 7157 р., а приходъ 7938 р.) Доходъ главнымъ образомъ извлекается съ городскихъ имуществъ и оброчныхъ статей (лѣсъ далъ въ 1903 г.—1576 р., а въ 1912—1731 руб., а скотобойня въ 1903 г.—775 руб., а въ 1912 г.—1125 руб.).

Закрочимъ представляетъ изъ себя одно изъ тѣхъ мѣстъ, гдѣ, по повелѣнію Императора Николая I, въ 1853 г. были поселены русскіе крестьяне. До сихъ поръ сохранились семьи русскихъ, составившія въ окрестностяхъ города большія колоніи.

Калушинъ.

Заштатный городъ Новоминскаго уѣзда, Калушинъ расположенъ въ 5 верстахъ отъ желѣзнодорожной станціи Мрозы, Варшавско-Брестской ж. д. и въ 52 верстахъ отъ Варшавы. Городъ этотъ къ числу древнихъ не принадлежитъ, такъ какъ переименованъ изъ деревни лишь въ 1716 году. При королѣ Августѣ III установлены здѣсь ярмарки. Расположенный на удобномъ пути (Краковское шоссе), которымъ шелъ Наполеонъ на Москву, городъ пріобрѣталъ торговый видъ, чѣмъ привлекалъ массу торговцевъ-евреевъ, которые до сихъ поръ составляютъ преобладающій элементъ населенія. На 13.626 ж.—11.430 евреевъ, 2158 католиковъ, 20 баптистовъ и 18 православныхъ (въ 1865 г. жит. было 5.812 ч., а въ 1902 г.—10100 чел.). Въ отношеніи заселенности Калушинъ превзошелъ уѣздный городъ Новоминскъ. Памятниковъ старины нѣтъ никакихъ. Единственно, что есть интереснаго въ городѣ, это—образъ Божіей Матери, кисти художника Андріолли, въ приходскомъ костелѣ, построенномъ въ 1897 году. Скученныя постройки не разъ бывали причиной большихъ пожаровъ, изъ которыхъ особенно гибельнымъ для Калушина былъ пожаръ 15 августа 1901 года, когда выгорѣлъ почти весь городъ. Особеннымъ благоустройствомъ Калушинъ не отличается. Въ городѣ 330 недвижимостей, на которыхъ 1096 строеній, оцѣненныхъ Управленіемъ взаимнаго страхованія строеній отъ огня въ губерніяхъ Царства Польскаго въ 544.140 руб., а застрахованныхъ въ 459.240 руб. Фабрикъ и заводовъ здѣсь: фабрика ножей, 2 маслобойни, 2 уксусныя,

мыловаренный, кирпичный и кожевенный заводы. Изъ ремесленниковъ: 250 сапожниковъ, 105 портныхъ, 95 токарей, 20 шорниковъ и около 50 содержателей станковъ для выдѣлки талесовъ [31]). Лавокъ 211. Ярмарокъ 6 въ годъ, въ январѣ, февралѣ, апрѣлѣ, августѣ, октябрѣ и ноябрѣ. Ярмарочный оборотъ около 10.000 руб. Главные предметы привоза: зерновой хлѣбъ и скотъ. Базарные дни по вторникамъ.

Калушинъ обладаетъ незначительнымъ капиталомъ въ 4748 руб. (68 руб. пенсіоннаго, 4680 руб. запаснаго). Казнѣ уплачиваетъ податей 8.022 руб. Городское хозяйство Калушина за послѣднія 30 лѣтъ, какъ видно изъ росписей, подвинулось впередъ (въ 1881 г. по росписи расходовъ было опредѣлено 2926 руб., доходы же 3319 руб., въ 1903 г.—расходы 7354 руб., доходы—7726 руб., въ 1912 г.—расходы и доходы 11.606 руб.). Въ городѣ, кромѣ магистрата, имѣются: почтово-телеграфное отдѣленіе, два начальныхъ училища, еврейская больница, ссудосберегательное товарищество и пожарное изъ охотниковъ общество.

Въ послѣднее время въ окрестностяхъ города начали селиться дачники и по всей вѣроятности это отразится и на городѣ, который постепенно будетъ принимать болѣе благоустроенный видъ.

Кутно.

Уѣздный городъ Кутно расположился на берегу рѣчки Охни при желѣзнодорожной станціи Кутно, Варшавско-Вѣнской ж. д., въ 124 верстахъ отъ Варшавы. Городъ, по преданію, основанъ въ 997 году. До 1553 г. не сохранилось ни одного документа, свидѣтельствующаго о судьбѣ этого города. Въ 1553 г. Сигизмундъ-Августъ установилъ здѣсь ярмарки, которыя главнымъ образомъ вліяли на процвѣтаніе города. Въ 1662 г. при Янѣ-Казимирѣ основаны были цехи: сапожничій, кузнечный, кожевниковъ и столяровъ. Войны не разъ разоряли городъ, но больше всего онъ страдалъ отъ пожаровъ. Пожаръ, бывшій въ 1753 году, совершенно уничтожилъ Кутно и много труда вложили его владѣльцы Замойскіе, чтобы отстроить его. Интересна выдержка изъ привилегіи, данной Станиславомъ-Августомъ 27 октября 1766 г.: „позволяемъ Вельможному Андрею Замойскому канцлеру В. К. въ родовыхъ помѣстьяхъ своихъ Кутно, расположенныхъ въ Равскомъ воеводствѣ, Гостынинской земли, размѣщать (łokować), закладывать (zakładać), строить, обводить рвами,

---

[31]) Матерія для еврейскихъ духовныхъ облаченій.

окружать насыпями, водою, фортами городъ по своему усмотрѣнію. Мѣщанъ, купцовъ и всевозможныхъ ремесленниковъ, обывателей разнаго состоянія приглашать, приспосабливать, поселять; всякіе товары сюда же свозить и продавать. Устроенный такимъ образомъ городъ будетъ на вѣчное время называться Кутно. Для утвержденія актовъ, писемъ и дѣлъ городскихъ онъ будетъ имѣть знакъ или печать патрона городского костела св. Лаврентія. Тевтонское право, которое также называется магдебургскимъ, а также другія льготы и прерогативы, какими пользуются коронные города, милостиво даемъ и конфирмируемъ, устраняя всѣ права польскія и литовскія. Магистратъ будетъ состоять изъ 6 radców и 6 лавниковъ. Въ бургомистры всѣ radcy будутъ выбирать 29 февраля изъ своей среды трехъ кандидатовъ, а изъ этихъ послѣднихъ владѣлецъ по своей волѣ будетъ назначать и утверждать одного. Судъ radziecki съ бургомистромъ будетъ разсматривать и судить дѣла по преступленіямъ, лавники же—дѣла наслѣдственныя, денежныя, о землѣ и т. п. Если бы кто совершилъ уголовное преступленіе, того будетъ отсылать въ ближайшіе города, т. е. въ Ленчицу или Гостынинъ. Уставы, братства и всякіе ремесленные цехи (кромѣ пивоварскаго, такъ какъ никому изъ обывателей нельзя будетъ выдѣлывать никакихъ ликеровъ (likworów) ни для своей потребности, ни для шинковъ) будетъ опредѣлять и статьи для нихъ составлять; съ вѣдома и утвержденія владѣльца таковые будутъ имѣть силу. Торги позволяемъ совершать каждое воскресенье, ярмарки назначаемъ такія же, какія опредѣлены въ прежде данныхъ привилегіяхъ".

Удобное положеніе и торговое значеніе имѣли свою силу и скоро послѣ послѣдняго пожара городъ оправился. Уже въ 1807 г. здѣсь было до 300 ремесленниковъ и нѣсколько суконныхъ фабрикъ [32]). Со времени же проведенія Варшавско-Вѣнской желѣзной дороги въ 1861 г. городъ могъ вполнѣ развиваться.

Памятниковъ старины въ городѣ совсѣмъ нѣтъ: все уничтожено огнемъ. Самой старой постройкой считается находящійся на базарной площади, т. наз. „саксонскій домикъ", построенный спеціально въ 1808 г. для пріема проѣзжавшаго черезъ городъ саксонскаго курфюрста и варшавскаго князя Фридриха-Августа.

До 1866 г. Кутно входилъ въ составъ Гостынинскаго уѣзда. Въ настоящее время Кутно представляетъ изъ себя бла-

---

[32]) Фабрики эти закрыты въ половинѣ прошлаго столѣтія.

гоустроенный красивый городъ. Здѣсь 280 недвижимостей, на которыхъ 1739 строеній, оцѣненныхъ Управленіемъ взаимнаго страхованія строеній отъ огня въ губерніяхъ Царства Польскаго на сумму 1.511.120 руб., а застрахованныхъ на 1.229.320 руб.

Населенія въ городѣ 14686 чел. (изъ нихъ 9245 евреевъ, 4948 католиковъ, 366 лютеранъ, 126 православныхъ), тогда какъ въ 1865 г. было 5956 чел., а въ 1902 г.—11200 чел.

Изъ промышленныхъ заведеній здѣсь 1 заводъ и 2 склада земледѣльческихъ орудій, фабрика цикорія, паровая маслобойня. 2 паровыя мельницы, 2 склада строительнаго лѣса, 2 склада угля, извести и цемента и 300 лавокъ. Ремесленниковъ въ городѣ: сапожниковъ 200, столяровъ 30, кузнецовъ 15, пекарей 30, слесарей 5, каменщиковъ 10, мясниковъ 40, шорниковъ 5, обойщиковъ 3, печниковъ 3, красильщиковъ 6, плотниковъ 4, портныхъ 100, часовыхъ дѣлъ мастеровъ 10, ювелировъ 2. Въ теченіе года въ городѣ бываетъ шесть ярмарокъ.

Городъ обладаетъ капиталами: пенсіоннымъ въ суммѣ 623 руб., запаснымъ—17096 руб., постояннымъ—6525 руб., податей казнѣ уплачиваетъ 25.387 руб.

Расходы и доходы на городское хозяйство изъ года въ годъ увеличиваются, что видно изъ слѣдующихъ цифръ по росписямъ, опредѣляющимъ: доходы въ 1881 г. — 7458 руб., въ 1903 г.—11.425 руб. и въ 1912 г.—20.301 руб., расходы же: въ 1881 г.—6.584 р., въ 1903 г.—10708 р. и въ 1912 г.—16.473 р.

Въ городѣ находятся: два костела, евангелическая кирха и синагога; кромѣ уѣзднаго управленія и магистрата здѣсь имѣются: казначейство, управленіе уѣзднаго воинскаго начальника, почтово-телеграфная контора, мировой судья, пожарное изъ охотниковъ общество. Тутъ же расположенъ одинъ баталіонъ 4 Стрѣлковаго полка. Въ г. Кутно устроена телефонная сѣть, дѣйствующая какъ въ городѣ, такъ и соединяющая его со всѣми гминами, нѣкоторыми имѣніями и свекло-сахарными заводами, которыхъ въ уѣздѣ пять.

Ловичъ.

Уѣздный городъ Ловичъ расположенъ на берегу рѣки Бзуры, при одноименной станціи Варшавско-Вѣнской ж. д., на разстояніи 82 верстъ отъ Варшавы. Свое наименованіе Ловичъ получилъ отъ деревни Ловиска, принадлежавшей мазовецкимъ князьямъ, которые построили здѣсь охотничій замокъ и часто пріѣзжали на охоту (łowy). По словамъ польскихъ лѣтописцевъ Конрадъ I въ 1239 г. при Генрихѣ II Благочестивомъ, желая снять съ себя проклятіе или анаѳему церкви за убійство плоцкаго схоластика Яна Чапли, наставника его сына Казимира, даровалъ

Ловичъ гнѣзненскимъ архіепископамъ съ отреченіемъ мазовецкихъ князей отъ обладанія имъ. Съ переходомъ во владѣніе архіепископовъ Ловичъ былъ резиденціей примасовъ Польши, которымъ принадлежало руководящее направленіе во внѣшней и внутренней политикѣ бурной Рѣчи Посполитой Польской. При Ловичскомъ дворѣ архіепископовъ-примасовъ весь штатъ былъ сформированъ по образцу королевскаго дворца [33]).

Въ 1355 году Ловичъ возведенъ на степень города, а въ 1359 г. кн. мазовецкій Земовитъ далъ ему права, какими пользовались въ то время всѣ города. Благодаря заботѣ примасовъ, Ловичъ въ 1480 г., при Казимирѣ IV Ягеллончикѣ, во время примаса Іоанна Сѣнинскаго становится многолюднымъ городомъ Польши. Въ 1735 г. городъ былъ уничтоженъ пожаромъ, а еще раньше шведская война и моровая язва опустошили городъ до того, что въ немъ осталась едва четвертая часть жителей. Съ того времени городъ не возвращался уже къ былому процвѣтанію, хотя въ 1680 году здѣсь насчитывалось 11 костеловъ, 380 домовъ, 231 ремесленникъ. Въ послѣдующее время Ловичъ также перенесъ много невзгодъ и политическихъ бурь.

Главной поддержкой его всегда были примасы. Послѣдняя попытка поднять городъ на высоту прежняго величія и богатства принадлежитъ примасу Александру-Владиславу Лубенскому, который во время безкоролевья, предсѣдательствуя на сеймѣ 13 августа 1766 г., провелъ мысль о возведеніи Ловича въ разрядъ первостепенныхъ городовъ. Хотя сеймъ и утвердилъ предложеніе примаса, но это была лебединая пѣсня, спѣтая на развалинахъ былого Ловича. Начавшіяся вскорѣ смуты произвели полный переворотъ въ судьбѣ страны и владыкъ Ловича. Гнѣзненское архіепископство перешло подъ владычество Пруссіи, которая прежде всего упразднила званіе примасовъ, имѣнія ихъ забрала въ казну, монастыри заняла подъ казармы и т. п. Ловичъ пересталъ съ того времени быть резиденціею примасовъ. Архіепископы перестали именоваться примасами и первыми князьями Польши. Съ паденіемъ примасовъ палъ и Ловичъ [34]).

Послѣ присоединенія, по конгрессу 1815 г., значительной части Польши къ Россіи Ловичъ началъ поправляться, и въ 1819 г. при Александрѣ I, по постановленію намѣстника въ Ц. П.

---

[33]) М. П. Устимовичъ. „Ловичъ, древняя резиденція и владѣніе примасовъ Польши". Dzieje narodu Polskiego. Morawski. Poznań 1877 г., M. Buliński. Historja Kościoła Polskiego. Kraków 1874 г.

[34]) М. П. Устимовичъ. „Ловичъ, древняя резиденція и владѣніе примасовъ Польши".

30 мая 1818 г. (Дн. Зак. т. 6 стр. 25, а также Сб. админ. пост. Ц. П. вѣд. Внутр. и Духовн. дѣлъ, ч. I городское хозяйство т. I, стр. 18), возведенъ на степень губернскаго города 3 разряда, а управленіе имъ ввѣрено президенту. Нѣсколько позже (въ 1820 г.) по Высочайшему повелѣнію изъ всѣхъ б. примасовскихъ владѣній образовано княжество Ловичское, составившее собственность Великаго Князя Константина Павловича.

Во все время своего существованія Ловичъ отличался исключительно религіозною жизнью, такъ какъ ни политическимъ, ни умственнымъ или промышленнымъ центромъ никогда не былъ, являясь лишь передаточнымъ пунктомъ, черезъ который проходили товары изъ за границы въ Варшаву и въ глубь страны. Съ проведеніемъ съ 1 ноября 1861 г. желѣзной дороги Ловичъ обратился въ простую промежуточную ж.-д. станцію, и постепенно опустѣлъ.

Изъ памятниковъ старины здѣсь сохранились, костелы, изъ которыхъ древнѣйшимъ считается коллегіальный во имя Успенія Пресвятой Богородицы; онъ стоитъ на площади стараго рынка и построенъ въ 1652 г. на мѣстѣ снесеннаго архіепископомъ Мацеемъ Лубенскимъ пришедшаго въ ветхость костела. Нынѣшній главный алтарь (Успенія), весьма цѣнный, сооруженъ на средства крестьянки Бендзины архіепископомъ Вячеславомъ Лещинскимъ. На этомъ алтарѣ въ ковчегахъ хранятся мощи святыхъ Константина, Иннокентія и Феликса. Съ правой стороны алтаря устроенъ изъ бѣлаго мрамора памятникъ архіепископу Фирлею, который въ 1625 г. привезъ въ Ловичъ изъ Рима мощи св. Викторіи, патронессы Ловича и его окрестностей, а съ лѣвой стороны помѣщены два памятника архіепископовъ-примасовъ Вячеслава и Андрея Лещинскихъ, умершихъ въ 1658 и 1666 г. За возвышеніемъ, на которомъ стоялъ нѣкогда архіепископскій престолъ, помѣщенъ памятникъ архіепископа Пржерембскаго, почившаго въ 1633 г. Фигура лежащаго въ облаченіи архіепископа высѣчена изъ краснаго мрамора; надъ дверью, ведущею въ преторъ (zakrystya) канониковъ,—портретъ примаса Мацея Лубенскаго, строителя этого костела. Всѣ сохранившіяся въ костелѣ драгоцѣнности оцѣниваются въ 13.000 р. Кромѣ того по своей древности обращаютъ вниманіе нѣсколько домовъ.

Въ настоящее время Ловичъ представляетъ изъ себя благоустроенный городъ, въ которомъ къ 1 января 1912 г. насчитывались 501 недвижимость съ 2683 строеній, оцѣненныя Управленіемъ взаимнаго страхованія строеній отъ огня въ губ. Ц. П. на 2.323.680 руб., а застрахованныя въ 1.875.230 руб.

Населенія здѣсь 14.408 ж. (изъ нихъ 7392 катол., 5910 евреевъ, 443 лютер., 341 православныхъ, 320 маріавитовъ, 2 баптиста), между тѣмъ какъ въ 1902 г. было 9700, а въ 1865 г.—5989 ж. Изъ фабрикъ и заводовъ здѣсь: фабрика химическихъ продуктовъ и землеудобрительныхъ веществъ съ годовымъ оборотомъ 1.200.000 руб. при 315 рабочихъ, 2 мельницы съ оборотомъ 24.000 руб. при 40 рабочихъ, фабрика глиняной посуды съ об. 200.000 р. при 28 раб., фабрика нитокъ съ год. обор. 35.000 р. при 21 рабоч., пивоваренный заводъ съ оборотомъ 24.000 руб. при 8 рабочихъ, фабрика земледѣльческихъ орудій, изразцовъ, выдѣлки кожи, 2 фабрики мыла, газовой воды, бетонная фабрика и нѣсколько мелкихъ, производящихъ цикорій, уксусъ, свѣчи. Ремесленниковъ здѣсь: кузнецовъ 15, слесарей 20, сапожниковъ 300, столяровъ 50, бондарей 15, плотниковъ 75, мясниковъ 30, пекарей 30, горшечниковъ 40, каменщиковъ 100, рѣзчиковъ 10, обойщиковъ 5, шорниковъ 15, жестяниковъ 19, мельниковъ 12, садовниковъ 7, портныхъ 100, парикмахеровъ 10, переплетчиковъ 12, шапочниковъ 25, красильщиковъ 12, маляровъ 10, стекольщиковъ 10, типографовъ 3, фотографовъ 2, ткачей 10, трубочистовъ 4, колесниковъ 12, швей 150. Ловичъ славится своими ярмарками, которыя бываютъ: въ понедѣльникъ послѣ Успенія Пресвятой Богородицы (2/15 августа); наканунѣ Св. Матвѣя (7/20 сентября); оборотъ 500.000 руб., въ понедѣльникъ послѣ Св. Андрея (17/30 ноября); въ понедѣльникъ послѣ мясопустнаго воскресенія (по нов. ст.); во вторникъ послѣ Вербнаго Воскресенія (по нов. ст.); наканунѣ Рождества Св. Іоанна Крестителя (10/23 іюня), оборотъ 400.000 р. (3 дня), главные предметы торговли: лошади, скотъ, а также привозимые изъ Нижняго Новгорода полушубки (въ 1884 г. въ теченіи одного дня полушубковъ этихъ было куплено на 20.000 руб.). Базарные дни бываютъ по вторникамъ и пятницамъ.

Въ городѣ находятся: православная церковь, 5 р.-к. костеловъ, евангелическая кирха и синагога. Кромѣ уѣзднаго управленія, магистрата и судебныхъ властей, здѣсь имѣются: три пріюта, почтово-телеграфная контора, общество взаимнаго кредита и пожарное изъ охотниковъ общество. Изъ учебныхъ заведеній здѣсь: реальное училище, мужское 7-классное частное коммерческое училище, женская 4-кл. прогимназія и 7-классное женское частное коммерческое училище и 13 начальныхъ городскихъ училищъ; въ городѣ издается польская газета „Łowiczanin“. Въ медицинскомъ отношеніи городъ обслуживается больницей Св. Ѳаддея (въ 1913 г. исполнится 75-лѣтіе ея существованія), амбулаторіей, 4 аптеками и 7 вольнопрактикующими врачами и нѣсколькими фельдшерами.

Городъ обладаетъ капиталами: неприкосновеннымъ въ 17.023 р., запаснымъ — 13.562 руб. и пенсіоннымъ — 422 руб., податей казнѣ уплачивается 22.943 руб.

По росписи доходовъ и расходовъ за послѣднія 30 лѣтъ было опредѣлено: расходовъ: въ 1881 г. — 11,823 руб. въ 1903 г.—23.654 руб. и въ 1912 г.—28.788 руб., а доходовъ: въ 1881 г. 13.215 руб., въ 1903 г.—23.654 руб., въ 1912 г.—28.788 руб.

По своему внѣшнему виду Ловичъ отличается отъ другихъ городовъ чистотою улицъ и садами; мощеныя улицы и хорошее освѣщеніе дополняютъ благоустройство города. Съ 1912 года здѣсь устроена правительственная телефонная сѣть, обслуживающая городъ и соединяющая Ловичъ съ Варшавой.

Мщоновъ.

Заштатный городъ Блонскаго уѣзда, Мщоновъ расположенъ въ 46 верстахъ отъ Варшавы и въ 10 в. отъ станціи Жирардовъ В.-Вѣн. ж. д. Городская территорія занимаетъ 1253 десятины. Основанъ городъ въ 1381 году мазовецкимъ княземъ Земовитомъ. Въ 1437 г. городу дано хелминское право съ освобожденіемъ отъ всякихъ податей, налагаемыхъ на землю, корчмы, пекарей, мясниковъ, сапожниковъ и брадобрѣевъ и отъ другихъ повинностей. Въ 1530 г. Мщоновъ съ нѣсколькими деревнями въ видѣ залога за долгъ воеводѣ плоцкому Андрею Родзѣіовскому былъ отданъ Сигизмундомъ-Августомъ (ум. 1572 г.) сыновьямъ этого воеводы Яну и Николаю.

При Станиславѣ-Августѣ въ 1776 г. введены въ городѣ 5 ярмарокъ. Частые пожары не давали городу разростись и процвѣтать, а во время шведской войны городъ былъ почти совсѣмъ уничтоженъ. Болѣе значительные пожары были въ 1696 г. 1800 г. и 1862 г.

Въ настоящее время Мщоновъ не особенно благоустроенный городъ съ преобладающимъ еврейскимъ населеніемъ (на 7592 ж. $^2/_3$ евреевъ); населеніе за послѣднее время не очень возросло, какъ это замѣчается въ другихъ городахъ (въ 1865 г. было 4116, а въ 1902 г.—5100 ч.). Недвижимостей въ городѣ 258, на которыхъ 1043 строенія, оцѣненныхъ Управленіемъ взаимнаго страхованія строеній отъ огня въ губерніяхъ Ц. П. въ 456.250 руб., а застрахованныхъ на 393.850 руб. Въ городѣ костелъ и синагога. Кромѣ магистрата имѣются почтово-телегр. отдѣленіе, пожарное изъ охотниковъ общество, ссудо-сберегательное товарищество. Въ медицинскомъ отношеніи городъ обслуживается амбулаторіей для безплатнаго лѣченія бѣдныхъ жителей, двумя врачами и 1 апте-

кой. Изъ фабрикъ и заводовъ здѣсь: спичечная фабрика, изразцовая, 2 газовыхъ водъ, пять кожевенныхъ заводовъ. Ремесленниковъ имѣется: сапожниковъ 96, каменщиковъ 4, портныхъ 40, столяровъ 18, мясниковъ 14, шорниковъ 4, бондарей 18, горшечниковъ 10, красильщиковъ 2, стекольщиковъ 4, жестяниковъ 5, веревочниковъ 2, шапочниковъ 10, пекарей 11, кузнецовъ 14, колесниковъ 12 и плотниковъ 4. Лавокъ 80, Въ городѣ установлены съ 1907 г. двѣнадцать ярмарокъ послѣ 15 числа каждаго мѣсяца. До развитія расположеннаго недалеко пос. Жирардова въ Мщоновѣ процвѣтала торговля, но теперь тутъ полнѣйшій застой и все производство приходится сбывать на мѣстѣ.

Гор. Мщоновъ обладаетъ капиталами: постояннымъ 4.511 р., запаснымъ 4.819 р. и пенсіоннымъ 164 р.; казнѣ уплачиваетъ податей 4.979 р. въ годъ. За послѣднія 30 лѣтъ бюджетъ на городское хозяйство не подвергался значительному измѣненію, что и видно изъ слѣдующихъ цифръ: по росписи расходы и доходы были опредѣлены: въ 1881 г.—въ 4.995 руб., въ 1903 г.—5.938 руб. и въ 1912 г. расходы 6.497 руб., а доходы 6.589 р.

Насельскъ.

первоначально Nasielsko (Nossellià).

Заштатный городъ Пултускаго уѣзда, Насельскъ расположенъ въ 3 верстахъ отъ станціи Насельскъ, Млавской вѣтви Привислинскихъ ж. д., въ 51 в. отъ Варшавы. Какъ городъ, Насельскъ упоминается въ 1065 г., когда Болеславъ II Смѣлый доходы съ этого города назначилъ Бенедиктинскому монастырю въ Модлинѣ [35]). Въ 1257 г. князь мазовецкій Земовитъ третью часть города подарилъ Червинскому монастырю, и двѣ третьихъ въ награду за вѣрную службу князь мазовецкій Янъ Старшій далъ помѣщику изъ Радзанова Янушу. Въ томъ же году на жителей распространилось хелминское право съ освобожденіемъ однако отъ подчиненія судебной власти воеводы, каштеляна, судьи и подсудка, каковая власть принадлежала исключительно владѣльцу. Ему же и его потомкамъ дозволено было наказывать за преступленія и злодѣянія, строить тюрьмы и висѣлицы (carceres et patibula erigere), взыскивать поголовный штрафъ, если житель одинъ другого убьетъ, а половину, если его подданный лишитъ жизни чужого, и наоборотъ. Кромѣ того во власти владѣльца было освобождать отъ податей и повинностей и назначать таковыя.

---

[35]) Теперь Новогеоргіевскъ.

Въ XIII вѣкѣ здѣсь существовалъ по серединѣ озера (сохранившагося до сего времени) на островкѣ небольшой замокъ, слѣды котораго и теперь можно видѣть въ водѣ. Въ послѣдующіе вѣка Насельскъ въ жизни государства не игралъ никакой роли. Въ 1781 г. Станиславъ-Августъ назначилъ комиссію, которая должна была принять мѣры къ улучшенію быта населенія, пострадавшаго въ 1779 г., когда гор. Насельскъ былъ уничтоженъ пожаромъ, а также подтвердилъ прежнія привилегіи. 23 декабря 1806 г. подъ городомъ была битва русскихъ съ французами, шедшими на Москву. Во время прусскаго правленія въ Польшѣ Насельскъ принадлежалъ графу Станиславу Домбскому, о разгульной жизни котораго до сихъ поръ сохранились среди жителей легенды. Неоднократно городъ подвергался пожарамъ; въ 1868 г. сгорѣло 180 домовъ, послѣ же пожаровъ, бывшихъ въ 1891 г. и 1893 г., здѣсь начали возводить каменныя постройки. Въ 1892 и 1894 гг. Насельскъ былъ главнымъ очагомъ холеры, которая отсюда распространялась по всѣмъ окрестностямъ. Памятниковъ старины въ городѣ не сохранилось никакихъ. Къ Варшавской губерніи городъ присоединенъ въ 1893 году изъ Ломжинской губ.

Забота о чистотѣ и благоустройствѣ городовъ отразилась и на Насельскѣ, въ которомъ сдѣланы тротуары и введено керосино-калильное освѣщеніе, но вполнѣ благоустроеннымъ назвать городъ нельзя. Въ городѣ 223 недвижимости, на которыхъ 747 строеній, оцѣненныхъ Управленіемъ взаимнаго страхованія строеній отъ огня въ губерніяхъ Царства Польскаго въ 463.420 руб., а застрахованныхъ на 427.290 руб.

Населенія въ городѣ 6271 ж. (изъ нихъ 4441 еврей), между тѣмъ какъ въ 1865 году было 4538 ж., а въ 1902 г.— 5150 жит.

Въ городѣ имѣется 1 фабрика перламутровыхъ пуговицъ съ годовымъ оборотомъ 19,000 руб. при 3 рабочихъ. Ремесленниковъ здѣсь: сапожниковъ 100, кузнецовъ 15, горшечниковъ 3, столяровъ 14, портныхъ 32, плотниковъ 2, каменщиковъ 12, мельниковъ 3, шорниковъ 3, булочниковъ 14, мясниковъ 26, бондарей 3, каменотесовъ 6. Лавокъ 80. Ярмарокъ бываетъ 12 въ годъ, съ торговымъ оборотомъ каждая отъ 11 до 15 тысячъ руб. Базарные дни по вторникамъ и пятницамъ.

Въ городѣ: костелъ и синагога; кромѣ магистрата, находятся: мировой судья, нотаріусъ, почтово-телеграфное отдѣленіе, 3 начальныя училища, пожарное изъ охотниковъ общество, ссудо-сберегательное товарищество. Въ медицинскомъ же отношеніи Насельскъ обслуживается четырьмя врачами (одинъ ветеринарный), 2 фельдшерами и 1 аптекой.

Городъ обладаетъ капиталомъ въ 3984 руб. и въ казну уплачиваетъ податей 3593 руб. По росписи бюджета на городское хозяйство за послѣднія 10 лѣтъ большого измѣненія не произошло, что видно изъ слѣдующихъ цифръ: по росписи на 1903 г. расходы и доходы были опредѣлены въ 4077 руб., а въ 1912 г.—расходы 5234 руб., а доходы 5757 руб.

Нешава.

Уѣздный городъ Нешава [36]) расположенъ на берегу рѣки Вислы и отстоитъ отъ станціи Нешава В.-В. жел. дор. въ 4 верстахъ, а отъ гор. Варшавы—191 вер. Свѣдѣнія о первоначальной исторіи этого города не могутъ быть представлены въ достовѣрномъ видѣ, такъ какъ существовали два города подъ однимъ названіемъ „Нешава“, изъ которыхъ одинъ былъ расположенъ близъ Торна (въ Пруссіи) и получилъ послѣ 1460 года названіе Дыбовъ (или Дембовъ). Съ того же года можно считать начало теперешней Нешавы, тогда называвшейся Новой Нешавой. Объ образованіи этого города извѣстно, что въ 1460 г. послѣ заключенія мира съ меченосцами, по которому Пруссія и Прусское поморье перешли къ Польшѣ, Казимиръ IV (1427—1492) издалъ указъ, по которому г. Старая Нешава (при Торнѣ) былъ разрушенъ, а вмѣсто него, на томъ мѣстѣ, гдѣ тогда находилась деревня Роскадатна, принадлежавшая брестъ-куявскому воеводѣ Николаю Костельскому, былъ построенъ новый городъ „Новая Нешава“, куда и переселились всѣ жители Старой Нешавы (отстоящей отъ Новой въ 4 миляхъ). Къ новому городу присоединены были деревни Пржипустъ и Дымецъ [37]), а для роста и развитія ему дано было хелминское право съ освобожденіемъ жителей отъ таможенныхъ и мостовыхъ пошлинъ, отъ поставки войскамъ подводъ и др. городскихъ повинностей; разрѣшено заниматься торговлей, ремеслами, рыболовствомъ, пользоваться безплатно строительнымъ матеріаломъ изъ лѣсовъ Бобровницкаго [38]) староства, а кромѣ того разрѣшено было получать соль изъ Бохніи и Велички, и два раза въ годъ устраивать ярмарки. Благодаря этимъ привилегіямъ городъ началъ быстро застраиваться и расти. Уже въ 1463 г. былъ построенъ францисканскій монастырь, зданіе котораго сохранилось до сихъ

---

[36]) Меченосцы называли Нешаву—Нессау; въ польскихъ же историческихъ документахъ она называется: Нишавой, Нешавой, Нешовой и Нешовіей.

[37]) Обѣ деревни теперь входятъ въ составъ гм. Любане, Нешавскаго уѣзда.

[38]) Бобровники теперь посадъ Липновскаго уѣзда, Плоцкой губ. Здѣсь до сихъ поръ сохранились развалины королевскаго замка.

поръ. Процвѣтаніе новаго города не понравилось торнскимъ жителямъ и они обратились къ Казимиру IV съ просьбой ограничить привилегіи Новой Нешавы. По этому ходатайству король въ 1474 году ограничилъ число судовъ, отправлявшихся изъ Нешавы въ Пруссію, четырнадцатью въ годъ, а нѣсколько лѣтъ спустя обязалъ жителей продавать зерновой хлѣбъ исключительно торнскимъ купцамъ. Несмотря, однако, на это въ половинѣ XVI вѣка Нешава является красивымъ и многолюднымъ городомъ. Польскій поэтъ (XVI вѣка) Ацернусъ - Кленовичъ въ поэмѣ „Флисъ“ въ слѣдующихъ стихахъ воспѣлъ Нешаву:

. . . Вслѣдъ за тѣмъ ты увидишь красную Нешаву,
Обстроенную длиннымъ рядомъ амбаровъ,
На лѣво блестятъ ихъ черепичныя крыши и разныя зданія.
Обильная жатва съ куявскихъ полей
Находитъ себѣ пріютъ въ нешавскихъ амбарахъ,
Тамъ же покоятся надежды земледѣльцевъ и мѣщанъ . . .

О богатствѣ Нешавы того времени можно судить изъ того, что жители много жертвовали въ пользу костеловъ и благотворительныхъ учрежденій. (Такъ напр., въ 1637 году Янъ и Ева Крживды пожертвовали 100.000 злотыхъ на устройство богадѣльни, которая сушествуетъ и до сего времени) а также и по тому, что Польша высылала за границу болѣе 100.000 ластовъ зернового хлѣба, значительная часть котораго отправлялась въ Данцигъ при посредствѣ нешавскихъ купцовъ.

Со времени шведской войны начинается упадокъ города и, чтобы поднять его, король Янъ-Казимиръ (1648—1668 г.) разрѣшилъ Нешавскому магистрату взимать въ теченіе 15 лѣтъ по 5 грошей со всякаго ласта хлѣба, вывозимаго нешавскими купцами, а съ вывозимаго купцами изъ другихъ городовъ по 15 грошей, а король Михаилъ Вишневецкій (ум. въ 1673 г.) установилъ сборъ въ пользу города по 1 грошу съ каждаго воза, проѣзжавшаго черезъ городъ, кромѣ принадлежавшихъ шляхтѣ. Всѣ эти мѣры большой пользы не принесли. Городъ клонился къ упадку и, какъ видно изъ переписи за 1865 г. здѣсь было всего 70 жилыхъ домовъ, не считая францисканскихъ и казенныхъ. Перепись же 1789 г. гласитъ, что постройки въ городѣ деревянныя, частью черепицею, частью гонтомъ и соломою крытыя, каменные дома: ратуша и одинъ жилой, а другой пустой. Таможня каменная. Жителей 80 человѣкъ полноправныхъ горожанъ. Въ 1778 году вслѣдствіе бѣдности городъ долженъ былъ продать принадлежавшія ему деревни Пржипустъ и Дымецъ „ясновельможному старостѣ Соколовскому“. Послѣдней же мѣрой, принятой польскими королями для подъе-

ма благосостоянія Нешавы, было установленіе въ 1790 году 12 ярмарокъ въ годъ. Въ началѣ прошлаго столѣтія городъ постепенно началъ возвышаться и между 1815—1830 гг. достигъ большого развитія въ торговлѣ и промышленности. Хлѣбъ былъ главнымъ предметомъ торговли и не удивительно, что до сего времени сохранились пустые амбары, свидѣтельствующіе о значеніи города. Отъ бывшихъ же тамъ суконныхъ фабрикъ не сохранилось слѣдовъ. Общія экономическія бѣдствія Польши 30 годовъ отразились и на Нешавѣ, но самый сильный ударъ нешавской торговлѣ былъ данъ главнымъ образомъ проведеніемъ варшавско-бромбергской ж. д., такъ какъ линія ея миновала городъ, оставивъ его въ сторонѣ на разстояніи 4 верстъ.

До 5 октября 1870 г. городъ Нешава входилъ въ составъ Радѣевскаго уѣзда съ уѣзднымъ городомъ Радѣевомъ [39]), съ этого же времени уѣздное управленіе изъ г. Радѣева переведено въ г. Нешаву съ переименованіемъ и Радѣевскаго уѣзда въ Нешавскій.

Въ настоящее время Нешава небольшой, довольно благоустроенный городъ, ведущій торговлю лѣсными матеріалами, хлѣбомъ и рыбою. Въ городѣ 196 недвижимостей, на которыхъ 748 строеній, оцѣненныхъ Управленіемъ взаимнаго страхованія строеній отъ огня въ губерніяхъ Царства Польскаго въ 398.200 руб., а застрахованныхъ въ 367.700 руб. Населенія въ городѣ 5599 ж. (въ 1865 г. было 2245 ж., въ 1884 г. 2984 ж., а въ 1902 г.—4200 ж.). Интересно отмѣтить, что Нешава является однимъ изъ городовъ Привислинскаго края, гдѣ евреи составляютъ незначительную часть населенія: ихъ здѣсь всего лишь 54 семейства. Изъ фабрикъ и заводовъ здѣсь: 1 пивоваренный заводъ, 1 лѣсопильный и 1 маслобойня. Ремесленниковъ же: сапожниковъ 12, столяровъ 6, портныхъ 5, кузнецовъ 3, каменщиковъ 3, бондарей 2, колесниковъ 2, слесарей 2, часовыхъ дѣлъ мастеровъ 2, пекарей 6, мясниковъ 5, плотниковъ 3, мельниковъ 2, шорниковъ 2, горшечниковъ 2. Лавокъ 42. Въ городѣ: два костела, евангелическая кирха и синагога. Кромѣ уѣзднаго и городского управленій здѣсь находятся: таможня, постъ пограничной стражи, казначейство, мировой судья и др. уѣздныя учрежденія и должностныя лица; три начальныхъ училища, почтово-телеграфная контора, пожарное изъ охотниковъ общество и ссудо-сберегательное товарищество. 2 пріюта для старцевъ и одинъ дѣтскій. Медицинская помощь въ городъ обслуживается амбулаторіей, которою завѣдываетъ уѣздный врачъ, тремя фельд-

---

[39]) Теперь посадъ Нешавскаго уѣзда.

шерами и 1 аптекой. Недалеко отъ Нешавы находится извѣстный курортъ Цѣхоцинокъ.

Городъ обладаетъ капиталами: постояннымъ въ суммѣ 3.688 руб., запаснымъ—2.230 руб. и пенсіоннымъ — 477 руб., казнѣ податей уплачиваетъ 7.779 руб. Изъ росписей бюджета города за послѣдніе 30 лѣтъ не видно значительнаго увеличенія доходовъ и расходовъ; такъ расходы были опредѣлены въ 1881 г.—въ 3.380 руб., въ 1903 г.—4.963 руб., въ 1912 г.—5.555 руб., доходы же — въ 1881 г. — 3.380 руб., въ 1903 г.—4.964 руб., а въ 1912 г.—5.581 руб.

Новый Дворъ.

Заштатный городъ Варшавскаго уѣзда, Новый Дворъ расположенъ на берегу рѣки Нарева, въ 31 верстѣ отъ Варшавы при одноименной станціи Привислинской ж. д. Къ числу древнихъ городъ не принадлежитъ, такъ какъ возникновеніе его относится къ 1782 году, когда Станиславъ Понятовскій, даровавъ Новому Двору городскія привилегіи, построилъ здѣсь суконныя фабрики, судостроительный заводъ и большой соляной складъ, прекратившіе свое недолгое существованіе въ 1820 г. До 1813 г. здѣсь была еврейская типографія. Съ закрытіемъ фабрикъ, лучшая пора города миновала и онъ сталъ быстро падать. Начиная съ 1860 г., чуть ли не каждый годъ городъ подвергался пожарамъ, неоднократно истреблявшимъ его. Послѣ послѣдняго пожара, бывшаго въ 1907 году Новый Дворъ еще не совсѣмъ отстроился, а поэтому нельзя удивляться, что и особеннымъ благоустройствомъ онъ не отличается. Сосѣдство Новогеоргіевской крѣпости съ гарнизономъ даетъ Новому Двору существованіе торговлей съѣстными припасами и ремеслами и вообще подняло его развитіе. Здѣсь 194 недвижимости, на которыхъ 1281 строеніе, оцѣненные Управленіемъ взаимнаго страхованія строеній отъ огня въ губ. Ц. П. въ 722.530 руб. и застрахованное на 592.420 руб. Населенія здѣсь 7470 жит. (въ 1865 г. было 4320 г., а въ 1902 г.—6650 ж.), $^2/_3$ изъ которыхъ евреи, занимающіеся въ большинствѣ мелкой торговлей. Изъ фабрикъ и заводовъ здѣсь имѣются: фаянсовый заводъ съ годовымъ оборотомъ до 80.000 руб. при 100 раб., пивоваренный зав. съ год. оборот. около 25.000 руб. при 8 рабочихъ, два лѣсопильныхъ завода, паровая мельница съ год. обор. до 100.000 руб. при 6 рабочихъ и маслобойня. Ремесленниковъ въ городѣ: портныхъ 22, шапочниковъ 10, столяровъ 12, бондарей 8, жестяниковъ 8, колесниковъ 3, маляровъ 12, корзинщиковъ 5, веревочниковъ 6, пекарей 24, стекольщиковъ 12. Лавокъ 156. Ярмарокъ бываетъ 12 въ году,

по средамъ, послѣ 1 числа каждаго мѣсяца. Ярмарочный оборотъ 15—20 тыс. рублей. Базарные дни по средамъ и пятницамъ.

Здѣсь имѣется костелъ, евангелическая кирха и синагога; кромѣ магистрата, находится почтово-телеграфная контора, пом. акцизнаго надзирателя, пожарное изъ охотниковъ общество, ссудо-сберегательное товарищество, три начальныхъ городскихъ училища. Въ медицинскомъ же отношеніи городъ обслуживается тремя врачами, двумя фельдшерами (одинъ ветеринарный) и 1 аптекой.

Городъ обладаетъ капиталами: запаснымъ 8.577 руб., неприкосновеннымъ—5.306 руб. и пенсіоннымъ 153 руб.; податей казнѣ ежегодно уплачиваетъ до $12^1/_2$ тысячъ рублей.

Бюджетъ на городское хозяйство за послѣднія 30 лѣтъ значительно возросъ, что видно изъ слѣдующихъ цифръ: расходы по росписямъ были опредѣлены: въ 1881 г. въ 2.804 р., въ 1903 г.—6.974 руб. и въ 1912—14.655 руб., доходы же:— въ 1881 г.—2.832 р., въ 1903 г.—7.319 руб. и въ 1912—14.655 р. (для сбалансированія городского бюджета въ 1912 г. пришлось отчислить изъ запаснаго капитала города 3.820 руб.).

Новоминскъ.

Уѣздный городъ Новоминскъ расположенъ въ 35 в. отъ Варшавы по Варшавско-Брестской ж. д. Первоначально городъ носилъ названіе Минскъ по имени деревни „Mensko“, изъ которой около 1420 г. былъ возведенъ. Въ 1468 г. городу дано хелминское право и установлены три ярмарки. Интересна привилегія, разрѣшающая городу имѣть купальню (łaźnie), освобожденную отъ подати въ пользу князя, съ условіемъ, что владѣлецъ съ потомствомъ имѣетъ право ею пользоваться одинъ разъ въ недѣлю безплатно. Все время своего существованія Минскъ былъ частной собственностью, сначала Минскихъ, затѣмъ Рудзинскихъ, Борженцкихъ, гр. Езерскихъ и наконецъ съ 1870 г. Доріа-Дерналовича. Находясь въ Черскомъ, затѣмъ Сѣнницкомъ уѣздахъ Мазовецкаго воеводства, Минскъ никакой роли въ исторіи Польши не игралъ, но наравнѣ съ другими городами много пострадалъ во время шведской войны. Въ 1816 г. по ходатайству владѣльца им. Минскъ графа Станислава Езерскаго, предоставившаго въ своемъ домѣ помѣщенія для уѣздныхъ учрежденій, управленіе Сѣнницкаго уѣзда перенесено изъ п. Станиславова въ г. Минскъ съ переименованіемъ Сѣнницкаго уѣзда въ „Минскій“. Въ 1868 г. въ отличіе отъ Минска губернскаго, Минскъ Варшавской губерніи, наименованъ Новоминскомъ, а самый уѣздъ Новоминскимъ.

Въ настоящее время Новоминскъ (съ пригородомъ Гоздзикъ) чистый, благоустроенный городъ, въ которомъ 258 недвижимостей, на коихъ 1438 строеній, оцѣненныхъ Управленіемъ взаимнаго страхованія строеній отъ огня въ губерніяхъ Царства Польскаго въ 691.920 руб., а застрахованныхъ на 600.520 рублей. Населеніе города 7685 ж. (изъ нихъ двѣ трети евреевъ), между тѣмъ какъ въ 1865 г. было 1756 ж., а въ 1902—5000 ж. Изъ фабрикъ и заводовъ здѣсь находятся: чугунолитейный заводъ акціонернаго общества „К. Рудзскій и Ко“ съ годовымъ оборотомъ до $1^1/_2$ милліона руб. при 600 рабочихъ, фабрика деревянной галантереи при колоніи глухонѣмыхъ Добровольскаго, фабрика пуговицъ и бетонныхъ издѣлій, маслобойня и заведеніе, выдѣлывающее кухонныя керосиновыя машинки. Въ числѣ ремесленниковъ имѣются: плотниковъ 3, каменщиковъ 7, слесарей 7, кузнецовъ 6, столяровъ 5, портныхъ 21, шапочниковъ 8, сапожниковъ 26, мельниковъ 4, шорниковъ 6, бондарей 4, горшечниковъ 6, печниковъ 4, маляровъ 5, бондарей 5, канатниковъ 4, кровельщиковъ 3, мостовщиковъ 2, пекарей 11, мясниковъ 21, часовыхъ дѣлъ мастеровъ 5, парикмахеровъ 3. Лавокъ 115 и торговое товарищество „Новоминскъ“ Б. Поплавскаго и Ко съ годовымъ оборотомъ до 160.000 руб., занимающееся продажей земледѣльческихъ орудій и строительныхъ матеріаловъ. Ярмарки бываютъ 4 раза въ годъ, базарные же дни еженедѣльно по средамъ.

Въ городѣ церковь, костелъ и синагога. Кромѣ уѣздныхъ административныхъ и судебныхъ учрежденій и управленія воинскаго начальника, расположенъ 13 уланскій Владимірскій полкъ. Здѣсь четыре училища (одно для православныхъ дѣтей), Въ медицинскомъ отношеніи городъ обслуживается двумя вольнопрактикующими врачами, 1 аптекой, 2 аптечными складами и 3 фельдшерами; для старцевъ и калѣкъ въ городѣ есть пріютъ. Кромѣ того здѣсь имѣется пожарное изъ охотниковъ общество, благотворительное общество, 2 ссудо-сберегательныхъ товарищества, общество потребителей „Бережливость“, пѣвческое общество „Лютня“, общественное собраніе. Съ Варшавой Новоминскъ соединенъ телефономъ.

Городъ обладаетъ капиталами: запаснымъ въ 9836 руб. и пенсіоннымъ 5428 руб.; податей въ пользу казны городъ уплачиваетъ около 11.600 рублей.

За послѣднія 30 лѣтъ бюджетъ на городское хозяйство значительно увеличился, что видно изъ слѣдующихъ данныхъ: расходы на городское хозяйство были опредѣлены: въ 1881 г. въ 2528 руб., въ 1903 г.—7663 руб., а въ 1912 г.—13.419 руб., доходы же составляли въ 1881 г.—2.775 руб., въ 1903 г.—8.867 руб., а въ 1912 г.—15.012 руб. Такое увеличеніе росписи

на хозяйство вызывается исключительно стремленіемъ къ благоустройству города.

Красивыя окрестности привлекаютъ сюда каждое лѣто массу дачниковъ.

Памятниковъ старины здѣсь нѣтъ, если не считать костела, построеннаго въ XVI в., и расширеннаго въ 1911 году послѣ капитальнаго ремонта.

Плонскъ.

Уѣздный городъ Плонскъ расположенъ на берегу рѣчки Плонки, впадающей въ р. Вкру, въ 36 верстахъ отъ желѣзнодорожной станціи Новогеоргіевскъ и въ 72 отъ Варшавы. Къ составу Варшавской губерніи Плонскъ съ уѣздомъ присоединенъ въ 1893 г., до того же времени входилъ въ районъ Плоцкой губерніи. Какъ городъ, Плонскъ существуетъ съ 1400 г., когда мазовецкій князь Земовитъ III построилъ здѣсь каменный замокъ и далъ городскія привилегіи, подтвержденныя затѣмъ и другими польскими королями. Интересна привилегія Сигизмунда III, данная въ 1612 г. вслѣдствіе жалобъ мѣщанъ на жителей сосѣднихъ городовъ которые будто бы лишаютъ ихъ возможности существовать тѣмъ, что производятъ торговлю не только въ ярмарочные дни, но пріѣзжаютъ для этого въ Плонскъ и по праздникамъ. Привилегіей же этой воспрещалось какъ мѣстнымъ жителямъ, такъ и пріѣзжимъ и евреямъ производить въ праздничные дни (если они не совпадали съ ярмаркой) торговлю товарами, хлѣбомъ, мясомъ и деревомъ, подъ страхомъ конфискаціи всего магистратомъ въ пользу бѣдныхъ католиковъ или города; такимъ же ограниченіямъ подвергались и ремесленники. Изъ переписи за 1616 г. видно, что Плонскъ принадлежалъ Плоцкому старосту, имѣлъ земли $33^3/_4$ уволоки, кромѣ фольварочной, въ томъ числѣ войтовской $3^3/_4$, на которой находился домъ, фольваркъ, огородъ и купальня, съ которыхъ войтъ податей не платилъ. Изъ этой же переписи видно, что здѣсь велась большая торговля хлѣбомъ, лошадьми и селедками. Между прочимъ здѣсь былъ старый обычай, по которому каждый, занимающійся продажей сельдей обязанъ былъ изъ первой открытой бочки доставлять владѣльцу города 30 штукъ (rożęn). Мясники же обязаны были давать лопатки отъ большого и малаго скота, а такъ какъ скота билось много, то эти лопатки давали владѣльцу дохода ежегодно до 40 фр. Славился Плонскъ также медомъ и пивомъ. Владиславъ IV часто пріѣзжалъ сюда на охоту, такъ какъ въ лѣсахъ, окружающихъ Плонскъ, водилось много дичи. Въ 1670 г. король Михаилъ Вишневецкій возвратилъ евреямъ утраченное ими

право селиться здѣсь, строиться, курить вино, варить медъ и пиво и вообще свободно заниматься торговлей. Въ 1677 г. Янъ III запретилъ евреямъ заниматься промыслами и торговлей подъ страхомъ большого наказанія. Имъ лишь разрѣшено было продавать въ торговые дни телятину, баранину и козье мясо. Послѣ шведской войны городъ пришелъ въ совершенный упадокъ и лишь во второй половинѣ прошлаго столѣтія немного началъ подниматься. Евреи постепенно вернули себѣ свободу на проживаніе и до сихъ поръ ведутъ здѣсь большую торговлю хлѣбомъ.

Въ настоящее время Плонскъ представляетъ изъ себя довольно благоустроенный городъ, отличающійся отъ другихъ очень широкими улицами. Въ городѣ 314 недвижимостей, на которыхъ 1257 строеній, оцѣненныхъ Управленіемъ взаимнаго страхованія строеній отъ огня въ губ. Ц. П. въ 692.140 руб., а застрахованныхъ на 597.470 руб. Жителей въ городѣ 11.680 чел. (изъ нихъ $^2/_3$ евреи), между тѣмъ какъ въ 1865 г. было 3454 ч., а въ 1902 г.—9100 ч. Въ городѣ находятся фабрика земледѣльческихъ орудій и кирпичный заводъ. Ремесленниковъ въ городѣ: слесарей 20, сапожниковъ 250, столяровъ 25, бондарей 5, кузнецовъ 15, мельниковъ 4, горшечниковъ 4, плотниковъ 8, каменщиковъ 20, портныхъ 5, шапочниковъ 3.

Далекое разстояніе отъ желѣзной дороги не позволяетъ Плонску развиться въ промышленномъ отношеніи. Ярмарокъ бываетъ 12 въ году, по вторникамъ послѣ 1 числа каждаго мѣсяца нов. ст., оборотъ ярмарокъ 9—15 тыс. руб., главные предметы торговли рогатый скотъ, лошади, зерновой хлѣбъ, сельско-хозяйственные продукты, колоніальные и мануфактурные товары. Базарные дни бываютъ 2 раза въ недѣлю, по вторникамъ и пятницамъ.

Въ городѣ находятся: православная церковь, костелъ и синагога; кромѣ уѣздныхъ административныхъ, финансовыхъ и судебныхъ учрежденій имѣются: почтово-телеграфная контора, 3 начальныхъ училища, пожарное изъ охотниковъ общество, товарищество взаимнаго кредита, пріютъ для старцевъ; въ медицинскомъ отношеніи Плонскъ обслуживается амбулаторіей съ двумя врачами и 1 фельдшеромъ.

Городъ обладаетъ капиталами: запаснымъ 18.273 руб., постояннымъ 1.115 руб. и пенсіоннымъ 909 руб.; податей казнѣ уплачиваетъ 8.580 руб. въ годъ. За послѣднія 10 лѣтъ, по росписи бюджета на городское хозяйство, расходы значительно увеличились, что видно изъ слѣдующихъ цифръ: расходы были опредѣлены: въ 1903 г. въ 11.637 руб., а въ 1912 г. 18.966 р.,

доходы же—въ 1903 г. 11.641 руб., а въ 1912 г.—16.372 руб., и для сбалансированія росписи за этотъ годъ пришлось отчислить изъ запаснаго капитала 2.594 руб.

Пултускъ.
(Pultovia).

Уѣздный городъ Пултускъ расположенъ на берегу рѣки Нарева, въ 24 верстахъ отъ ближайшей станціи Насельскъ Привислинскихъ ж. д., а отъ Варшавы въ 56 верстахъ. По словамъ польскаго историка Нарушевича[40]), Пултускъ принадлежалъ плоцкимъ епископамъ, которымъ былъ данъ, повидимому, въ X вѣкѣ. Пользуясь правами князей, пултускіе епископы носили титулъ Princeps territorii Pultoviensis, а затѣмъ Dux Pultoviensis. Плоцкіе удѣльные епископы были главными правителями Пултуска и въ ихъ рукахъ было „право меча“, т. е. право жизни и смерти горожанъ. Въ 1324 г. городъ былъ разоренъ литовцами. Въ 1339 г. епископъ Клеменсъ Пержхала отстроилъ городъ и даровалъ ему нѣмецкія (хелминское) права. Въ 1368 г. Пултускъ былъ сожженъ трокскимъ и жмудскимъ княземъ Кейстутомъ. Благодаря заботамъ епископовъ городу удалось скоро поправиться, тѣмъ болѣе, что жители вели большую торговлю. Въ 1432 г. князья мазовецкіе Земовитъ, Казимиръ и Владиславъ освободили городъ отъ всякихъ податей и разрѣшили выдѣлывать спиртные напитки.

Городъ славился тѣмъ, что въ епископскомъ замкѣ и монастырѣ преподавались съ 1440 г. краковскими академиками „всевозможныя науки“. Въ концѣ XV в. здѣсь въ числѣ учителей былъ извѣстный въ то время Янъ Глоговчикъ, филосовъ, знающій хорошо латинскій и греческій языки. Здѣсь же была одна изъ первыхъ въ краѣ типографій, въ которой въ 1533 г. печаталъ свои произведенія Янъ съ Сандеча. Когда въ 1564 г. появилась моровая язва, „академики“ изъ города ушли и уже не возвращались. Съ 1566 г. здѣсь во главѣ школъ становятся приглашенные епископомъ Андреемъ Носковскимъ іезуиты, построившіе костелъ и первую въ Польшѣ іезуитскую коллегію, которая пріобрѣла такую извѣстность, что въ Пултускъ со всего края стремились молодые люди знатнаго происхожденія и число учениковъ коллегіи доходило до 900. Въ 1773 г. орденъ іезуитовъ былъ упраздненъ, но всетаки его монахи, подъ именемъ ex-іезуитовъ, продолжали свою просвѣтительную дѣятельность до 1781 г., когда въ Пултускъ были переведены изъ Плоцка бенедиктинцы.

---

[40]) Т. 6, стр. 187.

Привилегіей, данной въ 1533 г., Сигизмундъ I разрѣшилъ окружить городъ каменной стѣной, для чего уменьшилъ чоповую подать (подать съ напитковъ) до 40 злотыхъ. Епископъ Войцѣхъ Барановскій въ 1597 г. весь доходъ съ зернового хлѣба и судовъ, идущихъ въ Данцигъ, назначилъ на постройку той же стѣны. Изъ переписи за 1650 г. видно, что въ городѣ находился 491 домъ, съ которыхъ уплачивалась городская подать, носящая названіе szos (т. е. подать съ городского дома). Неоднократная моровая язва, шведская война 1656 г., пожары и разливы Нарева привели городъ къ совершенному упадку.

11 мая 1703 г. шведскій король Карлъ XII разбилъ на поляхъ Пултуска саксонцевъ, а 26 декабря 1806 г. у Пултуска произошло сраженіе между русскими и французами. Сраженіе это принесло большіе убытки городу. 16 мая 1807 г. здѣсь произошло сраженіе, продолжавшееся около 3 часовъ между русскими и соединенными войсками Франціи и Баваріи.

Изъ памятниковъ старины здѣсь сохранились: очень красиво расположенный въ формѣ полумѣсяца, утопающій въ деревьяхъ, епископскій дворецъ, построенный въ 1319 году; въ настоящее время въ немъ находится военный лазаретъ. Въ центрѣ города ратуша, построенная въ 1405 году, предназначена нынѣ для храненія пожарныхъ инструментовъ; коллегіальный костелъ Благовѣщенія Пресв. Богородицы, построенный въ 1449 г., послѣ нѣсколькихъ ремонтовъ потерялъ первоначальный видъ; по-бенедиктинскій костелъ, построенный въ 1566 г. (до 1773 г.—іезуитскій), съ б. коллегіей, на мѣстѣ которой теперь мужская гимназія; костелъ Дѣвы Маріи, построенный въ 1567 г., былъ предназначенъ для погребенія умершихъ, а въ 1790 г. закрытъ по ветхости. Съ 1806 г. по 1812 г. зданіе этого костела служило складомъ провіанта и фуража французской арміи, расположившейся здѣсь подъ начальствомъ маршала Нея. Въ 1861 г. зданіе это было продано за 5000 руб. лютеранамъ, которые на его мѣстѣ построили кирху, существующую до сихъ поръ. Въ по-реформатскомъ монастырѣ, построенномъ въ 1648 г., въ 1803 году была устроена прусскимъ правительствомъ тюрьма, существующая до сего времени. Въ кладбищенскомъ костелѣ Св. Креста, построенномъ въ 1531 г. епископомъ Андреемъ Кржицкимъ,имѣется мѣдная доска съ надписью въ память кончины въ 1831 г. въ д. Клешево (4 в. отъ города) отъ холеры главнокомандующаго русской арміей графа Дибича-Забалканскаго, тѣло котораго до перевезенія въ Петербургъ находилось здѣсь. Духовная семинарія, построенная около 1591 г. Зданіе семинаріи съ 1864 г. конфисковано русскимъ правитель-

ствомъ и передано инженерному вѣдомству. Въ настоящее время въ немъ помѣщается 7 пѣх. Ревельскій полкъ.

Къ Варшавской губерніи Пултускъ съ уѣздомъ присоединенъ въ 1893 г. изъ Ломжинской губ.

Несмотря на всевозможныя бѣдствія и послѣдній пожаръ, бывшій въ 1875 г., Пултускъ очень скоро отстраивался и въ настоящее время представляетъ одинъ изъ красивыхъ большихъ уѣздныхъ городовъ и отличается сравнительной чистотой. Широко раскинувшись на берегу Нарева, Пултускъ утопаетъ въ зелени. Почти всѣ улицы обсажены деревьями, тротуары асфальтовые, а улицы хорошо мощеныя. Въ Пултускѣ 403 недвижимости, на которыхъ 1725 строеній, оцѣненныхъ Управленіемъ взаимнаго страхованія строеній отъ огня въ губ. Царства Польскаго въ 1.549.720 р., а застрахованныхъ на 1.387.130 руб.

Населеніе города постепенно увеличивается и въ то время какъ въ 1820 г. состояло изъ 3381 ж., въ 1865 г.—7131 ж., въ 1902 г.—13100 ж., теперь состоитъ изъ 18739 ж. (половина евреи). Промышленныхъ заведеній здѣсь 21, изъ нихъ: 1 пивоваренный заводъ, 2 фабрики земледѣльческихъ орудій, 2 паровыхъ и 4 вѣтряныя мельницы, 3 маслобойни, 4 фабрики содовой воды, 2 кирпичныхъ завода, 1 фабрика изразцевъ, 1 каменотесня и 1 уксусная фабрика съ годовымъ оборотомъ до 240 тысячъ рублей. Ремесленниковъ въ Пултускѣ: бондарей 7, жестяниковъ 8, плотниковъ 4, шапочниковъ 9, красильщиковъ 4, каменщиковъ 9, кузнецовъ 17, переплетчиковъ 4, трубочистовъ 3, портныхъ 28, колесниковъ 11, лакировщиковъ 3, маляровъ 9, мельниковъ 10, веревочниковъ 5, шорниковъ 7, слесарей 9, стекольщиковъ 3, сапожниковъ 76, заготовщиковъ 3, столяровъ 23, токарей 4, часовыхъ дѣлъ мастеровъ 8, горшечниковъ 7, парикмахеровъ 4. Лавокъ 282. Ярмарокъ бываетъ 6 въ году, по вторникамъ послѣ Богоявленія Господня, послѣ Св. Іосифа (въ мартѣ), послѣ Св. Троицы, послѣ Рождества Пресвятой Богородицы, послѣ Св. Ядвиги (въ октябрѣ) и въ ноябрѣ послѣ Св. Елисаветы. Главные предметы торговли: рогатый скотъ, лошади, зерновой хлѣбъ, съѣстные припасы, домашняя птица, мебель, возы, сани и пр. Оборотъ ярмарки доходитъ до 52.000 руб. Базарные дни по вторникамъ и пятницамъ.

Въ городѣ православная церковь, 2 костела, евангелическая кирха и синагога; кромѣ уѣздныхъ, административныхъ, финансовыхъ учрежденій и магистрата, находится съѣздъ мировыхъ судей II окр. Ломжинской губерніи, почтово-телеграфная контора, мужская гимназія, частное 4-классное женское училище и 8 начальныхъ училищъ, тюрьма, пожарное изъ охот-

никовъ общество и нѣсколько ссудо-сберегательныхъ товариществъ. Въ городѣ расположенъ 7 Ревельскій пѣхотный полкъ. Въ медицинскомъ отношеніи Пултускъ обслуживается существующей съ 1727 года больницей Св. Викентія (на 45 кроватей) при одномъ врачѣ и фельдшерѣ, тремя вольнопрактикующими врачами и 4 фельдшерами.

Городъ обладаетъ запаснымъ капиталомъ въ 8279 руб., казнѣ уплачиваетъ податей около 25.290 руб. За послѣднія 10 лѣтъ бюджетъ Пултуска на городское хозяйство увеличился почти вдвое. Въ то время какъ доходы и расходы по росписи на 1903 г. составляли 22.419 руб., на 1912 г. они опредѣлены были въ 43.872 руб. Цифры эти ясно характеризуютъ стремленіе города къ развитію и благоустройству, что въ значительной степени и достигается.

Радиминъ.

Уѣздный городъ Радиминъ расположенъ въ 21 верстѣ Варшавы при одноименной станціи Марковскаго узкоколейнаго подъѣзднаго пути. Радиминъ входилъ въ составъ мазовецкаго княжества и былъ подаренъ въ числѣ другихъ деревень княземъ Конрадомъ своему повару Яну. Послѣ смерти Конрада Радиминъ вошелъ въ составъ владѣній плоцкаго князя Земовита (ум. въ 1416 г.). Въ 1474 г. сыномъ Земовита Казимиромъ, плоцкимъ епископомъ, здѣсь основанъ приходъ. Когда собственно Радиминъ возведенъ на степень города, точно неизвѣстно, въ сохранившихся же документахъ онъ впервые упоминается въ числѣ городовъ въ 1605 году[41]). Владиславъ IV привилегіей, данной въ 1635 году, установилъ въ городѣ 4 ярмарки. Городъ за время своего существованія составлялъ частную собственность и принадлежалъ Лещинскимъ, затѣмъ, во время Августа II, Бѣлинскимъ, а послѣ нихъ перешелъ къ Чарторыскимъ и Любомирскимъ. Изъ послѣднихъ князь Эдуардъ Любомирскій, умирая въ 1829 году, завѣщалъ усадьбу и имѣніе Радиминъ на устройство здѣсь какого-либо благотворительнаго учрежденія, но его семья нашла болѣе подходящимъ на деньги, вырученныя отъ продажи имѣнія, построить въ Варшавѣ извѣстный въ свое время „Институтъ глазныхъ болѣзней имени князя Эдуарда Любомирскаго“. По своему мѣстоположенію вдали отъ большихъ торговыхъ путей Радиминъ не могъ въ достаточной степени развиваться и представлялъ

---

[41]) Metryki koronne, хранящіяся въ архивѣ Древнихъ актовъ въ Варшавѣ.

изъ себя небольшой городокъ, болѣе похожій на посадъ. Въ послѣднее лишь время здѣсь замѣчается нѣкоторое стремленіе къ благоустройству. Никакихъ памятниковъ старины не сохранилось. До 1860 г. здѣсь находилась учительская семинарія[42]) въ зданіи, спеціально для нея построенномъ на землѣ, подаренной б. владѣльцемъ имѣнія Радиминъ барономъ Крузенштерномъ. Зданіе это теперь пустуетъ и несмотря на недавнее свое происхожденіе приходитъ въ негодность, грозя обваломъ. Въ городѣ 248 недвижимостей, на которыхъ 1026 строеній, оцѣненныхъ Управленіемъ взаимнаго страхованія строеній отъ огня въ губерніяхъ Ц. П. въ 467.940 руб., и застрахованныхъ на 397.760 рублей.

Населенія въ городѣ 7000 чел. ($^2/_3$ евреевъ), въ то время какъ въ 1827 г. было — 1054 ч., въ 1865 г. — 3227 ч., а въ 1907 г.—5910 чел. Фабрикъ въ городѣ большихъ нѣтъ. Въ числѣ ремесленниковъ имѣются: сапожниковъ 40, портныхъ 30, гончарей 10[43]), бондарей 10, печниковъ 10, столяровъ 7, колесниковъ 5 и кузнецовъ 5. Лавокъ 130. Ярмарки бываютъ по средамъ по нов. ст.: послѣ Святыхъ Дороты, Іоахима, Января, послѣ Успенія Пресвятой Богородицы, послѣ Св. Ремигія и послѣ праздника Непорочнаго зачатія Пресвятой Богородицы. Главные предметы торговли зерновой хлѣбъ и скотъ. Ярмарочный оборотъ доходитъ до 25 тыс. руб. Базарные дни бываютъ еженедѣльно по средамъ.

Въ городѣ, кромѣ уѣздныхъ административныхъ и судебныхъ учрежденій, имѣются почтово-телеграфное отдѣленіе, казначейство, два начальныхъ училища, дневной дѣтскій пріютъ, пожарное изъ охотниковъ общество и сельско-хозяйственное товарищество.

Городъ обладаетъ капиталами: запаснымъ въ 5.623 руб., постояннымъ—618 руб., и пенсіоннымъ—266 руб.; казнѣ податей уплачиваетъ около 7.600 руб. въ годъ.

Не выдѣляясь особеннымъ благоустройствомъ, Радиминъ всетаки можетъ быть причисленъ къ числу сравнительно чистыхъ городовъ; въ послѣднее время здѣсь почти на всѣхъ улицахъ устраиваются тротуары и городъ освѣщается керосинокалильными фонарями. Увеличеніе бюджета на городское хозяйство за послѣднія 30 лѣтъ ясно показываетъ заботу о развитіи города, что и видно изъ слѣдующихъ цифръ. По рос-

---

[42]) Въ 1860 г. переведена въ п. Сѣнницу, Новоминскаго уѣзда.

[43]) По качеству и изяществу своихъ издѣлій Радиминскіе гончари славятся на весь край.

писи расходовъ на городское хозяйство на 1881 годъ доходы опредѣлены были въ 2.647 руб., въ 1908 г.—5.137 руб., а въ 1912 г.—8.745 руб., расходовано же было въ 1881 г.—2.623 р., въ 1903 г.—4.949 руб. и въ 1912 г.—8.544 руб.

Скерневицы.

Уѣздный городъ Скерневицы расположенъ на рѣкѣ Скерневкѣ (Лупѣ) при одноименной станціи Варшавско-Вѣнской желѣзной дороги, въ 62 верстахъ отъ Варшавы. На степень города Скерневицы возведены въ 1463 г. при Казимирѣ IV, архіепископомъ-примасомъ Яномъ Одровонжемъ, изъ находившейся на на этомъ мѣстѣ деревни Дембе или Дамба, входившей въ составъ Равскаго воеводства[44]).

Скерневицы, какъ и Ловичъ, составляли собственность епископовъ,которыхъ привлекала сюда красота мѣстности. Благодаря заботамъ духовенства городъ постепенно возвышался. Епископъ Збигневъ Олесницкій построилъ здѣсь около 1490 года костелъ, а Янъ Пржерембскій, открывъ первую высшую школу, пригласилъ около 1560 г. въ качествѣ руководителя извѣстнаго въ то время ученаго Бенедикта Хербеста, знаменитаго оратора, хорошо знавшаго латинскій и греческій языки. Примасъ Войцѣхъ Барановскій началъ постройку дворца (pałac), которая была окончена Лавр. Гембицкимъ въ 1619 г. Въ 1641 г. сеймъ назначилъ въ городѣ 4 ярмарки. Во время эпидеміи моровой язвы, охватившей всю Польшу, въ 1652 г. въ Скерневицахъ продолжительное время проживалъ король Янъ-Казимиръ. Приблизительно въ то же время примасъ Станиславъ Шембекъ построилъ здѣсь костелъ Св. Станислава. Въ 1781 году епископъ Островскій построилъ второй костелъ (въ стилѣ французскаго классицизма, единственный, кажется, въ своемъ родѣ на весь Привислинскій край), передѣлалъ за-ново примасовскій дворецъ и развелъ вокругъ него обширный паркъ. Островскій умеръ въ Парижѣ въ 1784 году и сердце его перевезено въ Скерневицы, гдѣ и похоронено въ построенномъ имъ костелѣ. Послѣднимъ примасомъ, владѣвшимъ Скерневицами, былъ извѣстный писатель Игнатій Красицкій. Въ 1795 году,

---

[44]) Первоначальное названіе города было „Sqyrnijewicze“, потомъ Сверневице (Sqwirnyewicze), перешедшее затѣмъ уже въ Скерневице. Названіе это, по преданію, произошло будто бы отъ польскаго слова „skwierczać“, опредѣляющаго звукъ, въ родѣ свиста, издаваемый рябчиками, которые въ прежнія времена массами водились въ бывшихъ здѣсь громадныхъ лѣсахъ.

когда Варшава съ большей частью коронныхъ земель отошла во владѣніе Пруссіи, скерневицкій дворецъ былъ отнятъ у католическаго духовенства и примасу было выдано за него вознагражденіе въ 100.000 злотыхъ.

Въ 1807 году, учредивъ варшавское герцогство, Наполеонъ подарилъ Скерневицы своему маршалу Даву. Когда же Императоромъ Александромъ I было учреждено Царство Польское въ 1815 г., наслѣдники Даву должны были покинуть свои владѣнія и Скерневицы вмѣстѣ съ Ловичемъ перешли въ собственность комиссіи финансовъ Царства Польскаго, а 20 мая 1829 г. Скерневицы присоединены къ Ловичскому княжеству, составлявшему владѣніе Великаго Князя Константина Павловича. Послѣ смерти Великаго Князя Константина Павловича и его жены княгини Ловичъ, городъ со всѣми угодьями записанъ по ипотекѣ личною собственностью Государя Императора. 31 декабря 1871 года скерневицкій дворецъ предоставленъ былъ въ пожизненное пользованіе генералъ-фельдмаршала князя Барятинскаго, который жилъ здѣсь до смерти (ум. въ Парижѣ въ 1879 г.). При князѣ Барятинскомъ въ нѣкоторыхъ мѣстахъ парка была поставлена деревянная рѣшетка, по виду похожая на желѣзную, выписанная княземъ изъ-за границы и сохранившаяся до сихъ поръ. Въ этомъ же паркѣ сохранился гигантскій дубъ, которому болѣе 500 лѣтъ.

Послѣ смерти князя Барятинскаго дворецъ былъ обновленъ и въ настоящее время онъ очень уютенъ и комфортабеленъ. Большой балконъ украшаетъ колоннаду у главнаго входа. Изъ широкихъ сѣней, по стѣнамъ которыхъ развѣшаны роскошные гобелены, входъ на лѣстницу, ведущую въ столовую, билліардную и во внутренніе покои. Здѣсь же на стѣнѣ виситъ большая картина кисти Розена: „Царевичъ Константинъ Павловичъ, дѣлающій смотръ на Саксонскомъ плацу“. Въ гостинной-пріемной замѣчательные столовые малахитовые часы съ изображеніемъ Петропавловской крѣпости и памятника Петру I въ Петербургѣ. Въ гостинной находится большой портретъ князя Барятинскаго въ генералъ-адъютантскомъ мундирѣ на фонѣ скерневицкаго парка, кисти варшавскаго художника Горовица. Кабинетъ полонъ картинъ. Въ билліардной, которая служитъ вмѣстѣ съ тѣмъ и оружейной, по стѣнамъ, въ особыхъ витринахъ, помѣщены всевозможныя ружья и принадлежности охоты. Въ столовой обращаетъ вниманіе великолѣпный рѣзной дубовый буфетъ въ средневѣковомъ стилѣ, балюстрада, отдѣляющая часть комнаты, примыкающей къ окну, громадная люстра надъ обѣденнымъ столомъ и роскошныя бра на стѣнахъ очень оригинальной формы, точно такъ же какъ и

большая маіоликовая печь съ каминомъ. На стѣнахъ столовой какъ и въ вестибюлѣ, находятся голебены и здѣсь же, помѣщена копія картины Мурильо „Моисей, изсѣкающій воду изъ камня". Изящная галлерея соединяетъ вестибюль съ церковью. Комнаты для свиты и гардеробныя отличаются простотою и удобствомъ. Все зданіе освѣщается электричествомъ.

Въ 1884 году въ Скерневицахъ Императоръ Александръ II принималъ императоровъ германскаго Вильгельма I и австрійскаго Франца-Іосифа. Изображеніе этого свиданія трехъ монарховъ, воспроизведенное варшавскимъ фотографомъ Мечковскимъ и распространенное въ нѣсколькихъ десяткахъ тысячъ экземпляровъ, сдѣлало извѣстнымъ скерневицкій дворецъ въ самыхъ отдаленныхъ уголкахъ Россіи.

Передъ Императорскимъ дворцомъ разбитъ великолѣпный цвѣтникъ. Цѣлая роща лимонныхъ и померанцевыхъ деревьевъ въ большихъ кадкахъ отдѣляетъ дворцовое зданіе отъ служебныхъ построекъ, расположенныхъ рядомъ съ оранжереей и гауптвахтою. Съ другой стороны расположены флигеля для помѣщенія свиты и служащихъ при дворцѣ, а дальше помѣщается Дворцовое управленіе княжества Ловичскаго.

Скерневицкій паркъ великолѣпенъ. Въ немъ трудно отличить природу отъ искусства; наряду съ величественными дубами, высокими тополями, акаціями, березой и могучими каштанами растутъ вѣчно зеленыя сосны и пихты. Здѣсь лѣсная чаща чередуется съ лужайками, а англійскія аллеи пересѣкаются голландскими. Въ паркѣ имѣется небольшой прудъ, соединяющійся шлюзомъ съ рѣчкой Скерневкой, которая протекаетъ черезъ паркъ къ желѣзнодорожному мосту. Въ находящемся около парка звѣринцѣ осенью и зимой пасутся дикія козы, на лѣто же ихъ выпускаютъ въ паркъ, откуда онѣ скрываются въ лѣсу. Тутъ же разводятся фазаны.

Въ текущемъ году осенью скерневицкій дворецъ былъ неоднократно посѣщаемъ Государемъ Императоромъ Николаемъ Александровичемъ, пріѣзжавшимъ сюду на Царскую охоту изъ Спалы, гдѣ Его Императорское Величество имѣлъ пребываніе съ семействомъ въ теченіи двухъ мѣсяцевъ Это пребываніе было омрачено болѣзнью Наслѣдника Цесаревича и Великаго Князя Алексѣя Николаевича, которая и задержала возвращеніе Августѣйшаго Семейства въ Царское Село.

Расположившись около Императорскаго Дворца, городъ Скерневицы принялъ благоустроенный видъ, который заботливо поддерживается. Въ городѣ 455 недвижимостей, на коихъ 2589 строеній (изъ нихъ 286 каменныхъ), оцѣненныхъ Управленіемъ

взаимнаго страхованія строеній отъ огня въ губерніяхъ Царства Польскаго въ 1.636.350 руб., а застрахованныхъ въ 1.442.860 рублей.

Населенія въ городѣ 10142 ж. (въ ихъ числѣ 4185 евреевъ), въ то время, какъ въ 1865 году было 3.732 ж., а въ 1902 г.—7900 ж. Изъ фабрикъ и заводовъ здѣсь имѣются: фабрика гребней, изразцовъ, 3 кирпичныхъ завода, 2 кожевенныхъ, 2 лѣсопильныхъ и 1 мельница, пивной заводъ, ректификаціонный заводъ, фабрика свѣчей и мыла и 2 фабрики крестьянскаго сукна. Ремесленниковъ въ городѣ: сапожниковъ 120, портныхъ 80, кузнецовъ 11, бондарей 2, колесниковъ 3, слесарей 12, пекарей 20, шапочниковъ 5, шорниковъ 4, веревочниковъ 3, токарей 2, чулочниковъ 2, печниковъ 6, каменщиковъ 8, столяровъ 14, маляровъ 4, часовыхъ дѣлъ мастеровъ 2, парикмахеровъ 4. Лавокъ 124. Ярмарокъ въ году бываетъ 6, а именно: по четвергамъ послѣ 6 января и послѣ второй половины Великаго поста, въ послѣднюю среду апрѣля и по четвергамъ послѣ 25 іюля, 4 октября и 19 ноября. Ярмарочный оборотъ: привозъ на 30.000 руб., продажа на 12.000 руб.; главные предметы продажи зерновой хлѣбъ, обувь и скотъ. Базарные дни еженедѣльно по четвергамъ.

Въ городѣ находятся: православная церковь, два костела и синагога, а также уѣздное управленіе, магистратъ, управленіе княжества Ловичскаго и лѣсничество, казначейство, почтово-телеграфная контора, акцизное управленіе, управленіе уѣзднаго воинскаго начальника, мировой и гминный суды, судебный слѣдователь, нотаріусъ, два частныхъ повѣренныхъ, пять начальныхъ городскихъ училищъ, пріюты для старцевъ и дѣтей, пожарное изъ охотниковъ общество, потребительныя общества „Pożytek“ и „Jedność“, два ссудо-сберегательныхъ товарищества, общество взаимнаго кредита и общество пособія бѣднымъ. Въ городѣ расположенъ 31 Алексѣевскій пѣхотный полкъ (бывшій Алексопольскій). Въ медицинскомъ отношеніи Скерневицы обслуживаются больницей Св. Станислава при 1 врачѣ, а кромѣ того двумя вольнопрактикующими врачами, 4 фельдшерами и 1 аптекой.

Городъ обладаетъ капиталами: запаснымъ 38.462 руб., постояннымъ 12.200 руб. и пенсіоннымъ 1.184 руб., а кромѣ того въ ссудахъ, выданныхъ изъ запаснаго капитала частнымъ лицамъ на постройку казармъ для полка и городского дома, 29.600 рублей; податей казнѣ городъ уплачиваетъ 14.996 рублей въ годъ.

Изъ росписей доходовъ и расходовъ за послѣднія 30 лѣтъ замѣтно значительное увеличеніе бюджета на городское хо-

зяйство. По росписямъ доходы были опредѣлены: въ 1881 г. въ 7.651 руб., въ 1903 г. въ 17.750 руб. и въ 1912 г.—26122 р. расходы же выразились въ 1881 г.—7.635 руб., въ 1903 г.—17.535 руб. и въ 1912 г.—21.977 руб. Цифры эти, какъ и цифры увеличивающагося населенія, достаточно свидѣтельствуютъ о быстромъ ростѣ и развитіи этого красиваго города, по своему мѣстоположенію вполнѣ оправдывающаго заботу о его благосостояніи и благоустройствѣ. Скерневицы съ Варшавой соединены телефономъ.

Сохачевъ.

Уѣздный городъ Сохачевъ расположенъ на берегу рѣки Бзуры, при одноименной станціи Варшавско-Калишской желѣзной дороги, въ 50 верстахъ отъ Варшавы. Когда и кѣмъ основанъ городъ, достовѣрныхъ свѣдѣній нѣтъ. Въ XII вѣкѣ здѣсь былъ gród, который являлся торговымъ центромъ для жителей Кампиноскихъ лѣсовъ. Образовавшійся около gróda городъ очевидно былъ населенный, ибо въ XIII вѣкѣ здѣсь было два костела. Въ 1286 году литовцы и русины, помогая мазовецкому князю Конраду II въ его захватахъ земель, измѣнически обратились противъ Мазовіи и въ числѣ другихъ городовъ сожгли и разрушили Сохачевъ. Когда мазовецкіе князья раздѣлили Мазовію на удѣлы, Сохачевъ (въ началѣ XIV вѣка) былъ нѣкоторое время столицей одного изъ удѣльныхъ князей. Въ 1463 году польскій король Казимиръ IV присоединилъ Сохачевъ къ королевству, а въ 1476 г. даровалъ ему хелминское право. Сигизмундъ I въ 1518 г. разрѣшилъ построить черезъ р. Бзуру мостъ. Въ XV и XVI вѣкахъ Сохачевъ достигъ высшаго развитія и былъ важнымъ торговымъ пунктомъ; здѣсь было много цеховъ, между которыми золотильщиковъ, игольщиковъ, печниковъ, батожниковъ, сѣдельщиковъ и вырабатывающихъ мундштуки и ковры. Перепись 1599 г. указываетъ, „что городскихъ жилыхъ домовъ 329, пустыхъ 7, квартирантовъ 40, монастырскихъ домовъ 32, а еврейскихъ 8. Мѣщане жаловались, что евреи скупаютъ на рынкѣ сало, шкуры, шерсть и другіе предметы, нужные въ ремеслѣ и, вывозя это за городъ, очень поднимаютъ цѣны, что для горожанъ невыгодно. Съ каждаго дома евреи должны были давать старостѣ къ празднику Пасхи по одному фунту перцу. На кругломъ холмѣ расположенъ старый замокъ, снаружи каменный, а внутри деревянный. Подъ холмомъ съ трехъ сторонъ окопы и валъ, а съ четвертой рѣка Бзура. Къ замку ведетъ большой мостъ. Въ бойницахъ 9 пищалей (hakownic) и небольшая мѣдная пушка. При замкѣ имѣется баня“. Изъ переписи же 1620 г. видно,

что еврейскіе дома съ синагогой и больницей сгорѣли и евреямъ король не позволилъ отстраиваться. „Въ военное время мѣщане обязаны доставлять возъ, съ провіантомъ, въ 4 лошади съ возницей и однимъ пѣшимъ". Въ XVII в. послѣ шведской войны замокъ былъ разрушенъ, а городъ пришелъ въ упадокъ и бѣдность. Раскупая опустошенные дома, евреи все больше и больше населяли Сохачевъ, несмотря даже на то, что промышленность города значительно пала. Въ 1790 году замокъ былъ отремонтированъ старостой Валевскимъ и съ этого времени въ немъ находилась городская канцелярія (kancelarja grodzka) и хранились земскіе и городскіе документы (akta) [45]) Въ Сохачевѣ, входящемъ въ составъ Равскаго воеводства, совершались сеймики „Сохачевской земли" и городскіе суды (sądy grodzkie). Въ 1794 году пруссаки подъ Сохачевомъ устроили укрѣпленія. Въ началѣ прошлаго столѣтія Сохачевъ былъ бѣдный городокъ, населенный преимущественно евреями, ведущими торговлю хлѣбомъ.

Изъ памятниковъ старины здѣсь сохранились развалины бывшаго красиваго замка (до 1815 г. еще существовали двѣ башни) и приходскій по-доминиканскій костелъ св. Николая, построенный княземъ Земовитомъ въ 1244 г. и отремонтированный въ 1784 г. [46]). Вблизи костела раскинутъ красивый городской садъ.

Со времени проведенія въ 1901 г. черезъ Сохачевъ желѣзной дороги, городъ началъ отстраиваться, а большая торговля хлѣбомъ даетъ ему возможность развиваться въ дальнѣйшемъ. Въ настоящее время Сохачевъ довольно благоустроенный городъ. Въ немъ 193 недвижимости, на которыхъ 901 строеніе (145 каменныхъ), оцѣненное Управленіемъ взаимнаго страхованія строеній отъ огня въ губерніяхъ Ц. П. въ 594.200 рублей, а застрахованныхъ на 568.120 руб. Сравнительно съ другими городами, значительнаго прироста населенія въ городѣ не замѣчается. Такъ, въ 1865 г. здѣсь было

---

[45]) Рукопись „Opisy zab. star. gub. Warszaw. (str. 137—141), хранящаяся въ Университетской библіотекѣ.

[46]) Въ этомъ костелѣ въ алтарѣ св. Яцка, находится гробница съ останками ребенка, замученнаго за вѣру евреями въ 1617 г., и хранящіеся здѣсь документы свидѣтельствуютъ, что виновные въ этомъ убійствѣ сожжены въ Сохачевѣ. Историкъ Бѣльскій описываетъ и другой случай, когда въ 1555 году бѣдная крестьянка въ Сохачевѣ, въ костелѣ доминикановъ, принимая на Пасхѣ причастіе, спрятала его въ платокъ и продала за деньги евреямъ. Когда это обнаружилось, то она была повѣшена (na gardle karana), а нѣсколько евреевъ—сожжены.

4635 ж., въ 1902 г.—6600 ж., а въ 1911 г.—6804 ж. (изъ нихъ 4810 евреевъ).

Фабрикъ и заводовъ здѣсь 6. Ремесленниковъ: сапожниковъ 500, портныхъ 500, пекарей 14, столяровъ 11, плотниковъ 8, каменщиковъ 10, кузнецовъ 6, веревочниковъ 4, слесарей 3, колесниковъ 3, бондарей 3, печниковъ 5, шорниковъ 3, маляровъ 3, ткачей 2. Лавокъ 225. Въ теченіе года бываютъ: 6 ярмарокъ по четвергамъ: въ январѣ послѣ дня св. Приски (5 января), передъ Вербнымъ воскресеньемъ, передъ днемъ св. Троицы, послѣ дня св. Лаврентія (10 августа), въ сентябрѣ за недѣлю передъ св. Матвѣемъ и передъ Рождествомъ Христовымъ, оборотъ каждой ярмарки около 15.000 руб.; торговые дни по четвергамъ послѣ 1 февраля, 1 марта, 1 іюня, 1 іюля, 1 октября и 1 ноября новаго стиля; базарные дни по вторникамъ и пятницамъ. Главные предметы продажи: земледѣльческія орудія, домашнія животныя и птицы, зерновой хлѣбъ, съѣстные припасы и ремесленныя издѣлія.

Въ городѣ находятся: православная церковь, костелъ и синагога, а также уѣздныя административныя, финансовыя (казначейство въ Ловичѣ) и судебныя учрежденія, почтово-телеграфная контора, три начальныхъ училища, пожарное изъ охотниковъ общество, сельско-хозяйственное общество, общественное собраніе, музыкально-драматическій кружокъ и др. Въ медицинскомъ отношеніи городъ обслуживается уѣздной больницей при одномъ врачѣ и фельдшерѣ, двумя вольнопрактикующими врачами, тремя фельдшерами и 1 аптекой.

Городъ обладаетъ капиталами: запаснымъ 11.984 руб. и постояннымъ 2.001 руб., казенныхъ податей уплачиваетъ 170 рублей. За послѣднія 30 лѣтъ бюджетъ на городское хозяйство значительно увеличился, что и видно изъ слѣдующихъ данныхъ: по росписямъ доходы были опредѣлены на 1881 г.—5.277 руб., на 1903 г.—9.661 руб. и на 1912 г.—13.138 руб., расходы же выражались: въ 1881 г.—5.190 руб., въ 1903 г.—8.867 руб., а въ 1912 г.—13.138 рублей.

Н. фонъ-Лангъ.

НЕПРИСУТСТВЕННЫЕ ДНИ.

(Курсивъ означаетъ неприсутственные дни по новому стилю).

Январь.

1—Новый Годъ.
6—Богоявленіе Господне.
20 (2 февраля)—Срѣтеніе Господне.

Февраль.

2—Срѣтеніе Господне.
22 и 23—пятница и суббота масляницы.

Мартъ.

8 (21), 9 (22)—пятница и суббота Страстной недѣли.
10 (23), 11 (24)—Пасха Господня.
12 (25)—Благовѣщеніе Пресвятыя Богородицы.
25—Благовѣщеніе Пресвятыя Богородицы.

Апрѣль.

11, 12 и 13 — четвергъ, пятница и суббота Страстной недѣли.
14—20—Свѣтлая недѣля (Пасха Господня).
18 (1 мая)—Вознесеніе Господне.
23 — Тезоименитство ГОСУДАРЫНИ ИМПЕРАТРИЦЫ АЛЕКСАНДРЫ ѲЕОДОРОВНЫ.
29 (12 мая) Сошествіе Св. Духа.

Май.

6—День рожденія ГОСУДАРЯ ИМПЕРАТОРА.
9—Перенесеніе мощей Святителя Николая.
14—Священное Коронованіе ИХЪ ИМПЕРАТОРСКИХЪ ВЕЛИЧЕСТВЪ.
23—Вознесеніе Господне.
25 — День рожденія ГОСУДАРЫНИ ИМПЕРАТРИЦЫ АЛЕКСАНДРЫ ѲЕОДОРОВНЫ.

Іюнь.

3—День Св. Духа.
29—Свв. Апп. Петра и Павла.

Іюль.

22—Тезоименитство Вдовствующей ГОСУДАРЫНИ ИМПЕРАТРИЦЫ МАРІИ ѲЕОДОРОВНЫ.

30—Рожденіе Наслѣдника Цесаревича и Великаго Князя АЛЕКСѢЯ НИКОЛАЕВИЧА.

Августъ.

2 (15) Успеніе Пресвятыя Богородицы.

6—Преображеніе Господне.

15—Успеніе Пресвятыя Богородицы.

26 (8 сентября)—Рождество Пресвятыя Богородицы.

29—Усѣкновеніе главы Іоанна Предтечи.

30—Св. Благовѣрн. кн. Александра Невскаго.

Сентябрь.

8—Рождество Пресвятыя Богородицы.

14—Воздвиженіе Креста Господня.

26—Ап. и Еванг. Іоанна Богослова.

Октябрь.

1—Покровъ Пресвятыя Богородицы.

5—Тезоименитство Наслѣдника Цесаревича и Великаго Князя АЛЕКСѢЯ НИКОЛАЕВИЧА.

17—День чудеснаго избавленія отъ опасности АВГУСТѢЙШЕЙ СЕМЬИ.

19 (1 ноября)—Всѣхъ Святыхъ.

21—Восшествіе на престолъ ГОСУДАРЯ ИМПЕРАТОРА.

22—Казанской иконы Божіей Матери.

Ноябрь.

14 (27)—Рожденіе Вдовствующей ГОСУДАРЫНИ ИМПЕРАТРИЦЫ МАРІИ ѲЕОДОРОВНЫ.

21—Введеніе во храмъ Пресвятыя Богородицы.

25 (8 декабря).—Непорочное Зачатіе Пресвятыя Дѣвы Маріи.

Декабрь.

6—Тезоименитство ГОСУДАРЯ ИМПЕРАТОРА.

10 (23)—Канунъ Рождества Христова.

12 и 13 (25 и 26)—Рождество Христово.

19 (1 января 1914 г.)—Новый Годъ.

24 (6 января)—Богоявленіе Господне.

25, 26 и 27—Дни праздника Рождества Христова.

ЯНВАРЬ

31 день.

Число	Дни	Православный календарь	Число	Католическій календарь
1	в.	**ОБРѢЗ. ГОСП. (Н. Годъ).**	14	Феликса.
2	с.	Серафима Саров.	15	Павла, Мавра.
3	ч.	Малахіи, Гордія.	16	Марцелла, Стефаніи.
4	п.	Соб. 70 апостол.	17	Антонія.
5	с.	Григорія, Михея.	18	Петра въ Римѣ.
6	в.	**БОГОЯВЛЕНІЕ.**	19	**Генриха, Канута.**
7	п.	Соб. Іоанна Предт.	20	Фабіана, Севастьяна.
8	в.	Георгія, Емиліана.	21	Агнесы.
9	с.	Филиппа митроп.	22	Винцента, Анастасія.
10	ч.	Григорія, Павла.	23	Обруч. Д. Маріи.
11	п.	Ѳеодосія, Михаила.	24	Тимоѳея.
12	с.	Татіаны, Саввы.	25	Обращ. ап. Павла.
13	в.	**Ермила, Петра.**	26	**Поликарпа, Павлы.**
14	п.	Нины, Стефана, Адама.	27	Іоанна Златоуста.
15	в.	Павла, Іоанна.	28	Карла В.
16	с.	Покл. вер. ап. Петра.	29	Франциска, Конст.
17	ч.	Антонія Великаго.	30	Мартины, Гіацинты.
18	п.	Афанасія, Кирилла.	31	Петра, Марцеллы.
19	с.	Макарія, Арсенія.	1	*Февр.* Игнат., Бригиты.
20	в.	**Евфимія Вел.**	2	**СРѢТЕНІЕ ГОСПОДНЕ.**
21	п.	Максима, Валеріана.	3	Блажея, Целерина.
22	в.	Тимоѳея, Леонтія.	4	Вероники.
23	с.	Климента, Павлина.	5	Агаты (Popielec).
24	ч.	Ксеніи, Вавилы.	6	Доротеи, Ревокаты.
25	п.	Григорія Богослова.	7	Ромуальда, Юліанны.
26	с.	Ксенофонта и Маріи.	8	Іеронима, Іоанна.
27	в.	**Пер. мощ. Іоанна Злат.**	9	**Аполлоніи.**
28	п.	Ефрема Сирина.	10	Вильгельма.
29	в.	Игнатія, Романа.	11	Дезидерія.
30	с.	Соборъ трехъ Свят.	12	Евлаліи.
31	ч.	Никиты, Аѳанасіи.	13	Юліана М.

ФЕВРАЛЬ

28 дней.

Число	Дни	Православный календарь	Число	Католическій календарь
1	п.	Трифона, Петра.	14	Валентина.
2	с.	**СРѢТЕНІЕ ГОСПОДНЕ.**	15	Фаустина, Зигфр.
3	в.	**Симеона и Анны.**	16	**Юліанны, Онисима.**
4	п.	Исидора, Николая.	17	Константціи.
5	в.	Ѳеодосія.	18	Флавіана.
6	с.	Вукола, Марѳы.	19	Сабины, Конрада.
7	ч.	Парѳенія, Луки.	20	Леона.
8	п.	Ѳеодора, Захаріи.	21	Папина.
9	с.	Никифора, Маркелла.	22	Изабеллы.
10	в.	**Харлампія, Павла, Прохора.**	23	**Петра, Лазаря.**
11	п.	Власіи, Димитрія.	24	Сергія.
12	в.	Св. Алексія.	25	Матвѣя.
13	с.	Мартина, Зои.	26	Зигфрида.
14	ч.	Авраамія, Исаакія.	27	Александра.
15	п.	Онисима, Пафнутія.	28	Леандра.
16	с.	Памфила, Павла.	1	*Мартъ.* Альбина.
17	в.	**Ѳеодора, Романа.**	2	**Елены.**
18	п.	Флавіана.	3	Кунегунды.
19	в.	Ап. Архип. Филим.	4	Казиміра.
20	с.	Льва, Агаѳона.	5	Адріана, Евзебія.
21	ч.	Тимоѳея, Евстафія.	6	Виктора и Викторина.
22	п.	**Афанасія, Маврикія.**	7	Ѳомы.
23	с.	**Поликарпія, Даміана.**	8	Іоанна Божія.
24	в.	**Обр. Гл. Іоанна Кр.**	9	**Франциски.**
25	п.	Тарасія.	10	40 м. Александра.
26	в.	Порфирія ев.	11	Константина.
27	с.	Прокопія, Тита.	12	Григорія велик.
28	ч.	Василія.	13	Кристины.

МАРТЪ

31 день.

Число	Дни	Православный календарь	Число	Католическій календарь
1	п.	Евдокіи, Маркелла.	14	Матильды.
2	с.	Ѳеодота, Агаѳона.	15	Захарія, Лонгина.
3	в.	**Василиска, Евтропія.**	16	**Гелиберта, Киріака.**
4	п.	Герасима, Вячеслава.	17	Патрика, Гертруды.
5	в.	Давида и Константина.	18	Арх. Гавріила.
6	с.	42 м. Аммореи, Аркадія.	19	Іосифа обр.
7	ч.	Василія, Павла.	20	Іоакима, Клавдіи.
8	п.	Ерма, Доментія.	21	**Бенедикта.**
9	с.	40 муч. Севастійск.	22	**Николая, Октавіана.**
10	в.	**Діонисія, Викторина.**	23	**ВОСКРЕС. ХРИСТОВО.**
11	п.	Софронія.	24	**Габріели, Марка.**
12	в.	Ѳеофана, Григорія.	25	**БЛАГОВѢЩЕНІЕ.**
13	с.	Терентія, Христины.	26	Эммануила, Максима.
14	ч.	Венедикта.	27	Ивана Дамаск.
15	п.	Агапія, Александра.	28	Гунтрама, Кастора.
16	с.	Трофима.	29	Кирилла, Евстахія.
17	в.	**Алексія чел. Божія.**	30	**Квирина.**
18	п.	Кирилла, Трофима.	31	Бальбины.
19	в.	Хрисанфа, Даріи.	1	*Апрѣль.* Ѳеодора.
20	с.	Іоанна, Клавдіи.	2	Франциска, Маріи.
21	ч.	Іакова, Кирилла.	3	Ричарда.
22	п.	Василія, Исаакія.	4	Исидора.
23	с.	**Лидіи.**	5	Викентія, Ирины.
24	в.	**Захарія, Іакова.**	6	**Вильгельма.**
25	п.	**БЛАГОВ. ПРЕСВ. БОГОР.**	7	Епифанія.
26	в.	Соб. арх. Гавріила.	8	Людгера.
27	с.	Матроны, Іоанна.	9	Маріи клеоп.
28	ч.	Пр. Илларіона.	10	Езекіила, Макарія.
29	п.	Марка, Евстаѳія.	11	Леона,
30	с.	Іоанна, Зосимы.	12	Виктора М.
31	в.	**Іоны, митр. Моск.**	13	**Герменегильды.**

АПРѢЛЬ

30 дней.

Число	Дни	Православный календарь	Число	Католическій календарь
1	п.	Макарія, Маріи.	14	Тибурія, Юстина.
2	в.	Пр. Тита.	15	Анастасія.
3	с.	Никиты, Ѳеодосіи.	16	Марцеліана.
4	ч.	Іосифа, Зосимы.	17	Аницета, Роберта.
5	п.	Платона, Марка.	18	Амидея.
6	с.	Меѳодія.	19	Тимона.
7	в.	**Георгія, Даніила.**	20	**Сульпиція, Ѳеотима.**
8	п.	Нифонта, Руфа.	21	Анзельма, Вихалія.
9	в.	Евпсихіи, Вадима.	22	Сотера.
10	с.	Терентія.	23	Войцѣха.
11	ч.	**Антипы, Іакова.**	24	Фиделія, Адальберта.
12	п.	**Василія, Давида.**	25	ев. Марка.
13	с.	**Артамона, Ѳоманды.**	26	Клета, Марцела.
14	в.	**ВОСКРЕСЕНІЕ ХРИСТОВО**	27	**Циты, Анѳима.**
15	п.	**Василисы, Пуда.**	28	Валеріи, Виталія.
16	в.	**Агапіи, Леонида.**	29	Петра, Роберта.
17	с.	Симеона, Ананіи.	30	Екатерины.
18	ч.	п. Іоанна, Косьмы.	1	*Май.* **ВОЗНЕСЕНІЕ ГОСП.**
19	п.	Георгія, Антонина.	2	Сигизмунда.
20	с.	Ѳеодора, Анастасіи.	3	Обрѣтеніе Креста Госп.
21	в.	**Діонисія, Евтихія.**	4	**Флоріана, Моники.**
22	п.	Ап. Луки, п. Виталія.	5	Пія.
23	в.	♔ **Александры.**	6	♔ **Ап. Іоанна.**
24	с.	Елизаветы.	7	Домителлы.
25	ч.	Ап. и ев. Марка.	8	**СТАНИСЛАВА ЕП.**
26	п.	Василія, Стефана.	9	Григорія.
27	с.	Симеона ср. Госп.	10	Антонина.
28	в.	**Максима, Кирилла.**	11	**Сошествіе Св. ДУХА.**
29	п.	Артемы, Филимона.	12	Панкратія.
30	в.	Ап. Іакова, Максима, Никиты.	13	Серватіи.

МАЙ

31 день.

Число	Дни	Православный календарь	Число	Католическій календарь
1	с.	пр. Іереміи.	14	Бонифація, Юстины.
2	ч.	Бориса и Глѣба.	15	Софіи.
3	п.	п. Ѳеодосія.	16	Іоанна Неп.
4	с.	мч. Пелагіи дѣвы.	17	Пасхала, Бруно.
5	в.	**Ирины, Михея.**	18	**День Св. ТРОЙЦЫ.**
6	п.	♔ **Прп. Іова.**	19	♔ **Петра, Целестина.**
7	в.	Знаменіе Кр. Госп.	20	Бернарда.
8	с.	Іоанна, Арсенія.	21	Виктора.
9	ч.	**Свт. НИКОЛАЯ ЧУДОТВ.**	22	**БОЖЬЕ ТѢЛО.**
10	п.	Симона, Таисіи.	23	Михаила.
11	с.	Р-ап.: Кирилла и Меѳод.	24	Іоанны.
12	в.	**п. Епифанія.**	25	**Григорія.**
13	п.	мч. Гликеріи.	26	ап. Филиппа.
14	в.	♔ **Св. Коронованіе.**	27	♔ **Людольфа.**
15	с.	Пахомія, Исаіи.	28	Августина.
16	ч.	мч. Ѳеодора.	29	Ѳеодосіи.
17	п.	Ап. Андроника.	30	Феликса.
18	с.	Ѳеодота, Павла.	31	Агнесы, Петронеллы.
19	в.	**Корнилія, Сергія.**	1	*Іюнь.* **Якова.**
20	п.	Алексія.	2	Марцелина.
21	в.	Св. р.-Ап. царя Конст.	3	Эразма.
22	с.	Василиска.	4	Францишка.
23	ч.	**ВОЗНЕСЕНІЕ ГОСПОДНЕ.**	5	Валеріи, Дорофея.
24	п.	Симеона, Никиты.	6	Норберта.
25	с.	♔ **3-е обр. главы I Предт.**	7	♔ **Роберта.**
26	в.	**Ап. Карпа.**	8	**Максима.**
27	п.	св. Ѳерапонта.	9	Пелагеи.
28	в.	Св. Никиты.	10	Маргариты.
29	с.	Ѳеодосія.	11	Барнабы.
30	ч.	Исаакіи.	12	Онуфрія, Іоанна.
31	п.	Ап. Ерма и Ермія.	13	Антонія.

ІЮНЬ

30 дней.

Число	Дни	Православный календарь	Число	Католическій календарь
1	с.	Іустина, Агапита.	14	Василія.
2	в.	**День Св. ТРОЙЦЫ.**	15	**Вита и Мод.**
3	п.	**День Св. ДУХА.**	16	Лютгарда.
4	в.	Митрофана, Зосимы.	17	Адольфа.
5	с.	Константина.	18	мч. Марка.
6	ч.	п. Илларіона.	19	Протасія, Гервасія.
7	п.	м. Ѳеодота.	20	Сильверія, Макарія.
8	с.	Ѳеодора, Ефрема.	21	Алоиза, Терентія.
9	в.	**Кирилла, Марѳы.**	22	**Паулина.**
10	п.	Св. м. Тимоѳея.	23	Агриппины.
11	в.	Св. Ап. Варѳоломея.	24	Рожд. Іоанна Пр.
12	с.	Онуфрія Вел., Петра.	25	Проспера.
13	ч.	Акилины, Іоанна.	26	Павла, Іоанна.
14	п.	Елисея, Меѳодія.	27	Владислава, Анекта.
15	с.	св. Іоны митр. моск.	28	Леона, Бенигна.
16	в.	**Тихона, Тигрія.**	29	**Ап. ПЕТРА и ПАВЛА.**
17	п.	Мануила.	30	Эмиліи, Люцины.
18	в.	Леонтія, Ипатія.	1	*Іюль.* Теодорика.
19	с.	Ап. Іуды.	2	Посѣщеніе Б. М.
20	ч.	Меѳодія.	3	Анатолія, Датія.
21	п.	Терентія, Іуліана.	4	Іосифа.
22	с.	Евсевія, Галактіона.	5	Антонія.
23	в.	**Агриппины, Вл. Б. М.**	6	**Исаіи, Доминики.**
24	п.	**Рожд. Іоанна Предт.**	7	Клавдіи, Іоанна.
25	в.	Петра, Февроніи.	8	Елизаветы.
26	с.	Давида.	9	Вероники.
27	ч.	Георгія, Сампсона.	10	Фелиціи, Руфины.
28	п.	Кира, Іоанна.	11	Элеоноры, Пія.
29	с.	**Ап. ПЕТРА и ПАВЛА.**	12	Іоанна, Генриха.
30	в.	**Соборъ 12-ти апостоловъ.**	13	**Маргариты.**

ІЮЛЬ

31 день.

Число	Дни	Православный календарь	Число	Католическій календарь
1	п.	Косьмы и Даміана.	14	Бонавентуры.
2	в.	Іувеналія, Фотія.	15	Раздѣлъ апостоловъ.
3	с.	Іакинфа, Филиппа.	16	Кармельской Б. М.
4	ч.	Андрея, Ѳеодора.	17	Алексія, Леона.
5	п.	Аѳанасія, Сергія.	18	Каролины, Фридриха.
6	с.	Сисоя Велик.	19	Викентія а Пауло.
7	**в.**	**п. Ѳомы, Евдокіи.**	20	**пр. Иліи, Чеслава.**
8	п.	Казанской ик. Б. М.	21	Даніила.
9	в.	Александра.	22	Маріи Магдалины.
10	с.	п. Антонія печ.	23	Аполлинарія.
11	ч.	Ольги, Евфиміи.	24	Кристины, Менея.
12	п.	Прокла, Иларія.	25	ап. Іакова.
13	с.	Соб. Арх. Гавріила.	26	Анны Матери Богор.
14	**в.**	**ап. Акилы.**	27	**Наталіи.**
15	п.	Вел. кн. Владиміра.	28	Кунегунды.
16	в.	Афиногена.	29	Марѳы.
17	с.	Марины, Лазаря.	30	Абдоніи, Іуляты.
18	ч.	Емиліана.	31	Игнатія, Елены.
19	п.	Макрины, Романа.	1	*Авг.* ап. Петра.
20	с.	Прр. Иліи.	2	Альфонса, Руталія.
21	**в.**	**п. Семена, Іоанна.**	3	**Стефана, Лидіи.**
22	п.	**♔ Маріи Магдалины.**	4	**♔ Доминика, Іустина.**
23	в.	Трофима.	5	Б. М. Снѣжной.
24	с.	кн. Бориса и Глѣба.	6	Преображеніе Г-не.
25	ч.	Анны, Олимпіады.	7	Каэтана, Доната.
26	п.	Ермолая, Моисея.	8	Мирона.
27	с.	вм. Пантелеймона.	9	Романа, Домиціана.
28	**в.**	**Прохора, Никанора,**	10	**Лаврентія, Астеріи.**
29	п.	Каллиника, Ѳеодотіи.	11	Тибуртія.
30	в.	**♔ ап. Силы, Валентина.**	12	**♔ Клары.**
31	с.	Евдокима, Іулиты.	13	Ипполита, Кассіана.

АВГУСТЪ

31 день.

Число	Дни	Православный календарь	Число	Католическій календарь
1	ч.	Пр. др. Кр. Госп.	14	Евсевія, Аѳанасія.
2	п.	Стефана, Василія.	15	**УСПЕНІЕ Б. М.**
3	с.	п. Исаакія, Косьмы.	16	Роха, Діомеда.
4	в.	**7 отрок. въ Ефесѣ.**	17	**Пиберта, Маманта.**
5	п.	Евсигнія, Нонны.	18	Яцка.
6	в.	**ПРЕОБРАЖЕНІЕ Г-ДНЕ.**	19	Людовика.
7	с.	пм. Дометія, Ора.	20	Бернарда.
8	ч.	Григорія, Мирона.	21	Іоанны, Стефана.
9	п.	Матвѣя, Антонія.	22	Освальда, Тимоѳея.
10	с.	Лаврентія.	23	Филиппа, Неона.
11	в.	**м. Евила, Максима.**	24	**Варфоломея.**
12	п.	Фотія, Капитона.	25	Людовика.
13	в.	Максима исп.	26	Иренея.
14	с.	п. Ѳеодосія печер.	27	Іосифа, Цезарія.
15	ч.	**УСПЕНІЕ ПР. Б-ЦЫ.**	28	Августина, Виліона.
16	п.	Пер. Нерук. обр. Г-дня.	29	Ус. Гл. Іоанна Пр.
17	с.	Мирона, Филиппа.	30	Розы.
18	в.	**м. Флора и Лавра.**	31	**Реймунда.**
19	п.	Андрея Стратил.	1	*Сент.* Констанціи.
20	в.	прр. Самуила.	2	Стефана.
21	с.	ап. Ѳаддея, Вассы.	3	Брониславы.
22	ч.	Аѳанасія, Неофита.	4	Моисея, Розаліи.
23	п.	Иринея, Луппа.	5	Лаврентія.
24	с.	свм. Евтихія, Петра.	6	пр. Захарія.
25	в.	**ап. Варфоломея.**	7	**Регины, Евортія.**
26	п.	Андріана и Наталіи.	8	**РОЖДЕСТВО Б. М.**
27	в.	Пимена.	9	Северины.
28	с.	Моисея, Анны.	10	Николая, Гилярія.
29	ч.	**УС. ГЛ. ІОАННА ПРЕДТ.**	11	Прота.
30	п.	♔ **Александра Невск.**	12	♔ **Гвидона.**
31	с.	Геннадія, Кипріана.	13	Евгеніи.

СЕНТЯБРЬ

30 дней.

Число	Дни	Православный календарь	Число	Католическій календарь
1	в.	**Симеона, Маѳы.**	14	**Воздвиженіе Креста.**
2	п.	Маманта, Іоанна.	15	Никодима.
3	в.	Домны.	16	Евфиміи.
4	с.	свм. Вавилы.	17	Франциска.
5	ч.	Захарія.	18	Іосифа, Софіи.
6	п.	Михаила.	19	Секвана.
7	с.	м. Созонта, Лукія.	20	Евстафія, Фаусты.
8	в.	**РОЖДЕСТВО ПР. Б-ЦЫ.**	21	**св. Матвѣя, Іоны.**
9	п.	Іоакима и Анны.	22	Ѳомы.
10	в.	Климента, Петра.	23	Ѳеклы, Владислава.
11	с.	мц. Ѳеодоры.	24	Герарда, Евфиміи.
12	ч.	Іуліана, Ѳеодора.	25	Авреліи, Клеопы.
13	п.	Корнилія.	26	Юстины.
14	с.	**ВОЗДВИЖЕНІЕ КР. Г-НЯ.**	27	Косьмы и Даміана.
15	в.	**Никиты, Іосифа.**	28	**Венцеслава.**
16	п.	Евфимія, Людмилы.	29	Арх. Михаила.
17	в.	вмц. Софіи, Вѣры, Надежды и Любви.	30	Іеронима.
18	с.	п. Евменія, Ирины.	1	*Окт.* Ремигія.
19	ч.	Трофима, Зосимы.	2	Ангеловъ хранит.
20	п.	Евстафія, Михаила.	3	Кандида.
21	с.	ап. Кондрата, Андрея.	4	Франциска, Петронія.
22	в.	**св. м. Фоки, Іоны.**	5	**Плацида и Харитины.**
23	п.	Зач. Іоанна Предт.	6	Брудно, Эмилія.
24	в.	Ѳеклы, Никандра.	7	Марка.
25	с.	Сергія Радонеж.	8	Бригиды, Амаліи.
26	ч.	**ап. ІОАННА БОГОСЛОВА.**	9	Діонисія, Іоанна.
27	п.	Савватія, Марка.	10	Франциска.
28	с.	Харитона, Никона.	11	Плацидіи.
29	в.	**п. Киріака, Ѳеофана.**	12	**Максимиліана.**
30	п.	Григорія, Михаила.	13	Эдуарда, Викентія.

ОКТЯБРЬ

31 день.

Число	Дни	Православный календарь	Число	Католическій календарь
1	в.	**ПОКРОВЪ ПР. Б-ЦЫ.**	14	Каликста.
2	с.	Кипріана, Ѳеоктиста.	15	Ядвиги, Антіоха.
3	ч.	Діонисія, Іоанна.	16	Флорентина, Галла.
4	п.	Гурія, Домнины.	17	Виктора.
5	с.	♔ **Петра, Алексія, Іоны.**	18	♔ **св. Луки, Трифоніи.**
6	в.	**ап. Ѳомы.**	19	**Петра алк., Пелагеи.**
7	п.	Сергія, Пелагеи.	20	Венделина.
8	в.	Таисіи, Трифона.	21	Урсулы.
9	с.	ап. Іакова, Максима.	22	Кордулы, Адоліи.
10	ч.	Ѳеофила, Вассіана.	23	Северина.
11	п.	Филиппа, Зинаиды.	24	Рафаила.
12	с.	м. Прова, п. Косьмы.	25	Хрисанфа, Даріи.
13	в.	**м. Карпа, п. Никиты.**	26	**Эвариста, Рогатіана.**
14	п.	Назарія.	27	Сабины, Христеты.
15	в.	Іоанна.	28	ап. Симона и Іуды.
16	с.	Лонгина.	29	Нарциза.
17	ч.	♔ **Андрея, Леонтія.**	30	♔ **Альфонса, Лукана.**
18	п.	ап. и еванг. Луки.	31	Луциллы.
19	с.	прр. Іоиля.	1	*Ноябрь.* **ВС. СВЯТЫХЪ.**
20	в.	**м. Артемія.**	2	**Всѣхъ усопшихъ.**
21	п.	♔ **п. Илларіона.**	3	♔ **Губерта.**
22	в.	**КАЗАНСКОЙ ИК. Б. М.**	4	Карла.
23	с.	ап. Іакова бр. Госп.	5	Захаріи, Елизаветы.
24	ч.	Аѳанасія, Арефы.	6	Леонарда, Аттика.
25	п.	Маркіана, Анастасія.	7	Никандра.
26	с.	вм. Димитрія.	8	Готфрида.
27	в.	**Нестора, Капитолины.**	9	**Ѳеодора, Ореста.**
28	п.	Арсенія, Параскевы.	10	ап. Андрея.
29	в.	Авраамія.	11	Мартина, Верона.
30	с.	Тертія, Елены.	12	Іосафата, Аврел.
31	ч.	Спиридона.	13	Аркадія, Зебины.

НОЯБРЬ

30 дней.

Число	Дни	Православный календарь	Число	Католическій календарь
1	п.	Косьмы и Даміана.	14	Серапіона.
2	с.	Акиндина, Маркіана.	15	Гертруды, Леопольда.
3	в.	**Іосифа.**	16	**Эдмунда.**
4	п.	Іоанникія.	17	Саломеи.
5	в.	Іоны новгор.	18	Оттона.
6	с.	Павла, Клавдіи.	19	Елизаветы.
7	ч.	Ѳеодора, Евгенія.	20	Феликса, Оксаніи.
8	п.	Соб. Арх. Михаила.	21	Введ. во хр. Пр. Б.
9	с.	м. Онисифора.	22	Цециліи, Филимона.
10	в.	**Олимпа, Родіона.**	23	**Климента, Лукреціи.**
11	п.	Максима, Виктора.	24	Іоанна.
12	в.	Нила, Іоанна милост.	25	Екатерины.
13	с.	Іоанна Златоуст.	26	Раймунда.
14	ч.	♔ **ап. Филиппа.**	27	♔ **Виргилія.**
15	п.	Гурія, Самона.	28	Сосвена.
16	с.	ап. и ев. Матвѣя.	29	Сатурнина, Геласія.
17	в.	**Григорія, Никона.**	30	**ап. Андрея, Трояна.**
18	п.	Платона, Романа.	1	*Декабрь.* Элигія.
19	в.	Іоасафа, Варлаама.	2	Паулины.
20	с.	Ипатія, Ѳеклы.	3	Франциска.
21	ч.	**ВВЕДЕНІЕ ВО ХРАМЪ ПР. БОГОРОДИЦЫ.**	4	Варвары, Петра.
22	п.	Михаила, Архипа.	5	Саввы.
23	с.	вкн. Александра Нев.	6	Николая, Азеллы.
24	в.	**вмц. Екатерины.**	7	**Амвросія, Ѳары.**
25	п.	Климента, Петра.	8	**НЕПОРОЧН. ЗАЧАТІЕ Б.М.**
26	в.	Іакова, Иннокентія.	9	Кипріана.
27	с.	Всеволода.	10	Валеріи, Евлампіи.
28	ч.	Стефана, Василія.	11	Дамазія, Даніила.
29	п.	Парамона, Акакія.	12	Здзислава.
30	с.	ап. Андрея перв.	13	Луціи, Отиліи.

ДЕКАБРЬ

31 день.

Число	Дни	Православный календарь	Число	Католическій календарь
1	в.	**Наума, Филарета.**	14	**Евтропіи, Віатора.**
2	п.	Аввакума, Андрея.	15	Валеріана.
3	в.	Саввы звенигор.	16	Евсевія.
4	с.	Варвары, Геннадія.	17	Лазаря, Олимпіады.
5	ч.	Саввы, Гурія.	18	Граціана, Авксентія.
6	п.	♔ **СВ. НИКОЛАЯ ЧУДОТВ.**	19	♔ **Фаусты.**
7	с.	свт. Амвросія, Нила.	20	Ѳеофила.
8	в.	**Потапія, Кирилла.**	21	**ап. Ѳомы, Северины.**
9	п.	Анны, Софронія.	22	Флавіана.
10	в.	Ѳомы.	23	Викторія.
11	с.	Даніила.	24	**Ирмины.**
12	ч.	Спиридона.	25	**РОЖД. ХРИСТОВО.**
13	п.	Евгенія, Арсенія.	26	**Стефана.**
14	с.	м. Ѳирса, Левкія.	27	Іоанна, Максима.
15	в.	**Стефана, Трифона.**	28	**Рахили, Домны.**
16	п.	Аггея, Ѳеофанія.	29	Трофима, Ѳомы.
17	в.	Даніила и 3 отр.	30	Евгенія.
18	с.	Модеста, Зои.	31	Сильвестра, Меланіи.
19	ч.	Бонифатія, Григорія.	1	**Января 1913 г.**
20	п.	Игнатія, Филогонія.	2	Макарія аббата.
21	с.	Петра, митр. моск.	3	Даніила муч.
22	в.	**вмц. Анастасіи.**	4	**Рита, Ригобонта.**
23	п.	Павла, Ѳеодула.	5	Симеона.
24	в.	**Евгеніи, Клавдіи.**	6	**БОГОЯВЛЕН. ТРЕХЪ КОР.**
25	с.	**РОЖДЕСТВО І. ХР.**	7	Юліана, Люціана.
26	ч.	**Соб. Пр. Богородицы.**	8	Северина.
27	п.	**првм. Стефана.**	9	Марціанны.
28	с.	м. 20 тыс., Петра.	10	Агафона, Вильгельма.
29	в.	**Ѳаддея, Марка.**	11	**Палемона.**
30	п.	мч. Анисіи.	12	Эрнеста, Аркадія.
31	в.	Меланіи.	13	Вероники Дѣвы.

АЛФАВИТНЫЙ УКАЗАТЕЛЬ ФАМИЛІЙ.

Абрагимовичъ КС. 79
„ ВМ.186
Абрамовичъ ТВ. 302
Абрамовичъ-Барановскій АГ. . . 31
Абрамовскій ВФ. 5
Абрамовъ ВФ. . 24
„ ВН. . 84
Абрамчукъ А. . . 242
Абросимовъ ВВ. . 273
Абрамъ ГК. . . . 358
Аванянцъ АК. . 13
Августиновичъ ПН. 206
Авдѣевъ ДП. . . 321
„ ВВ. . . 22
Авенаріусъ БЭ. . 72
Аверкіевъ ВВ. . 2
Авринскій АА. . 20
„ ВА. . 99
Автократовъ ДМ. 106
Агапитовъ АН. . 6
Агапѣевъ ПЕ. . . 118
Агафоновъ ИИ. . 268
Адамашекъ І. . . 185
Адамовичъ ГМ. . 41
„ ГН. . 14
Адамскій ІЯ. . . 259
„ БА. . . 220
Адамчевскій Ф. . 182
„ ІС. . 183
Адамчикъ М. . . 241
„ ВВ. . . 359
Адамякъ ВЯ. . . 131
„ Ю. . . 288
Адамюкъ НА. . . 273
Адлеръ КИ. . . 133
Аевскій СІ. . . . 222
„ Ю. . . . 222
Азбіевичъ ПТ. . 104
Азбукина ЛП. . . 113
Азбукинъ ВП. . 156
Аиповъ ВЯ. . . 54
Айрапетянцъ ГГ. 103
д'Айстеттенъ МА. 112
Акаемовъ НѲ. . 56
„ АѲ. . 286
Акаро ВГ. . . . 275
Аквилевъ ГВ. . . 68
Акишевъ ГВ. . . 5
Актабоскій ВФ. . 187
Акутинъ НИ. . . 188
„ ВИ. . . 188
„ АА. . . 87
Александровичъ ГВ. 148
Александровичъ АВ. 156
Александровичъ ИА. 13
Александровичъ МА. 33
Александровичъ ИІ. 106
Александровъ НА. 9
„ СП. 13
„ АН. 68
„ ММ. 77
„ ВИ. 79
„ ПН. 97
„ ИН.134
Алексинъ БК. . 93
Алексѣева СН. . 115
Алексѣевичъ АК. 58
„ ВА. 55
„ БА. 55
Алексѣевъ ИГ. . 156
„ НЕ. . 62
„ ВѲ. . 16
Алексѣевъ НМ. . 18
„ АП. . 23
Алексѣюкъ-Стефаницкій ВК. . . 81
Алешинъ СИ. . . 24
Алихановъ-Аварскій АМ. ханъ . . . 18
Алкалаевъ-Калагеоргій КК. . . 67
Алубаевъ АА. . . 291
Алферова ЕА. . . 115
Альбекъ ММ. . . 132
Альберскій АИ. . 60
Альбокриновъ АА. 2
Альтеровичъ АН. 111
„ НН. 6
Альтеръ А. . . . 241
Альткауферъ АА. 128
Альтфатеръ БМ. 19
Альфонскій ЛВ. . 273
Альхимовичъ ВВ. 70
Алюшинъ ЯА. . . 105
Амалицкій ВП. . 104
„ АП. . 67
Аматовъ НН. . . 26
Амброжевичъ СВ. 215
Амброжекъ ИМ. . 60
Амвросовъ ИП. . 97
Амельяновичъ-Павсленко МВ. . 17
Аммонъ ДК. . . 24
Ангульскій ВА. . 185
Андерсенъ ЭК. . 67
Андерсъ ВЛ. . . 46
„ ЛЛ. . . 48
Андзякъ ВЛ. . . 219
Андреевскій ЕА. . 69
Андреевъ ПЯ. . . 74
„ НФ. . . 5
„ НН. . . 13

Андреевъ ВВ. . . 17
„ . . 22
„ ИП. . . 63
„ МП. . . 95
„ АИ. . . 95
„ АИ. . . 306
Андрейчукъ ЕД. . 80
Андржеевскій ЗІ. 323
„ ЭФ. 276
Андржейковичъ ИК. 72
Андричъ ЛФ. . . 98
Андріевскій ИГ. . 77
„ ЕМ. . 118
Андрунасъ ИІ. . . 33
Андрусовъ ВН. . 302
Андруцкій НД. . . 82
Андрушкевичъ ВВ. 51
„ АФ. 323
Андрышакъ АМ. 335
Аникинъ КІ. . . 99
Анисимовъ НС. . 25
Аничковъ НН. . 67
Анненковъ ВМ. . 41
Антиповъ ІА. . . 25
„ ВН. . . 95
Антиховичъ ѲИ. 109
Антоневичъ СВ. . 32
„ ВА. . 74
Антоновичъ ВА. . 8
„ КВ. . 273
„ МИ. . 273
Антонюкъ СЯ. . 205
Антонякъ А. . . 349
Антосевичъ ЮМ. 288
Антошкевичъ МЛ. 83
Антчакъ М. . . . 240
„ ВВ. . . . 184
Ануфріевъ АИ. . 61
Апащиковъ ВВ. . 347
Апознанскій . . 149
Аппель КЮ. . . 109
Апуневичъ НИ. . 272
Анфиногеновъ ВН. 3
Аразы ЮФ. . . . 320
Арановичъ НЯ. . 20
Арбузовъ ВА. . . 10
Аргутинскій-Долгоруковъ ПД. кн. 18
Аргутинскій-Долгоруковъ ГД. кн. 18
Аргутинскій-Долгоруковъ МП. кн. 18
Арендтъ ДМ. . . 303
Аристова АН. . . 116
Аристовъ АВ. . 52
Аришевъ АБ. . . 35
Аркушевскій СѲ. 40
Арнольдъ КИ. . 89
Арсеньевъ НП. . 31
Артецкій ИА. . . 79
Артысевичъ ѲК. 78
Артыховичъ АА. 243
Архангельскій ПИ. 84
„ АГ.113
„ АГ.106
„ ГИ.259
Архиповъ ИѲ. . . 274
Арцыбашева СА. 57
Арчевскій ЯП. . 336
Аскоченскій ПВ. . 9
Асмусъ ВК. . . . 22
Астаповъ ВП. . . 29
Астафьевъ ГГ. . 107
Астаховъ ПѲ. . . 108
Аствацатуровъ . 9
Астраховъ ПѲ. . 107
Атановичъ СП. . 347
Атвиновскій АА. 92
Атряскина ОП. . 113
Аугустынякъ АФ. 220
„ СФ. 36
Аузинъ ГК. . . . 63
Ауэрбахъ И. . . 184
Афаевъ КІ. . . . 62
Афанасьева МВ. . 114
„ ЕВ. . 115
„ ЕО. . 260
Афанасьевъ АС. . 3
„ ЯЯ. . 66
„ ПѲ. . 78
„ ПФ. . 79
„ ВГ. . 101
„ НН. . 323
Афендикъ НИ. . 83
Афонасовъ НА. . 42
Ахматовичъ АМ. . 67
Ахшарумовъ МД. 86
Ашъ ВМ. 240
Аѳанасьевъ ВѲ. . 79

Бабайловъ ЛА. . 348
Бабаровъ ФІ. . . 15
Бабенчиковъ ВП. 106
Бабинскій ЭВ. . . 73
„ ИА. . . 335
Бабихъ ИЛ. . . . 318
Бабичевъ ЛФ. . 148
Бабичъ МИ. . . 357
„ АД. . . 156
Бабскій ИТ. . . 317
Бабулевичъ ПН. . 156
Бабчинскій ВФ. . 24
Багговутъ АЭ. . 66
Багенскій ОК. . . 79
Багинскій ЛО. . . 27
„ БІ. . . 72
„ АВ. . . 85
„ АѲ. . . 349
Багневскій ЗИ. . 338
Багно Ш. 241
Багновиковъ ЛЯ. 51
Багратіонъ-Давидовъ БЕ. кн. . . . 5
ф.-Бадеръ ВО. . 28
Бадеръ ИИ. . . . 65
Бадовскій ВЭ. . . 73
Базаревскій ОД. . 4
Базилевичъ-Княжиковскій БИ. . . 30
Базилевскій ВМ. 66
Базилевъ ИС. . . 95
Базильеръ АН. . 98
Базонь АИ. . . . 32
Баіовъ ЕА. . . . 10
Байковъ СК. . . 77
Байрашевскій ЯА. 59
„ МА. 78
Бакеркинъ АВ. . 24
Бакуревичъ МП. . 25
Балдовскій НП. . 8
Балевичъ АО. . . 64
Балинскій И. . . 48
„ ИО. . . 73

Балинъ МГ. . . 95
Балицкій ТС. . . 44
„ МЯ. . . 51
Балишевскій ЮВ. 151
Балкъ АП. . . . 51
Баллъ НД. . . . 105
Балыгинъ ДМ. . . 156
Балычевъ СП. . 23
Бальдъ ИА. . . . 62
Бальцеркевичъ ФИ. 357
Бальцеръ С. . . 336
Банасякъ СЛ. . . 335
„ ФЛ. . . 336
Банашекъ ЛЮ. . 132
Баниге ЕК . . . 100
Барайшевскій АЯ. 203
Барановскій СИ. 57
„ ВФ. 62
„ Ф. 132
„ ДФ. 88
„ ВЮ. 288
Баранскій ЭІ. . . 306
„ В. . . 361
Баранцовъ МА. . 2
Баранъ МГ. . . 113
„ ЯЮ. . . 287
Баранъ-Бутовичъ ПГ. 108
Баранъ-Бутовичъ ГС. 109
Баранюкъ ДИ. . 103
Барбурскій М. . . 131
Баржили АА. . . 74
Барки АИ. . . . 22
Барковскій ИА. . 15
„ И. . 155
Барсовъ КН. . . 24
Барталовскій ИС. 77
Бартеневъ АН. . 103
Барталевъ ДД. . 25
Барткевичъ БФ. . 83
Бартляковскій С. 154
Бартманскій СС. 148
Бартосякъ ОЛ. . 205
Барциковскій КЮ. 336
Барцевичъ ВЕ. . 67
„ АЕ. . 69
Барцевичъ СК. . 116
Баръ РА. 71
Барыльскій ГВ. . 48
Барышъ-Тыщенко СП. 2
Басисто ВВ. . . 84
Батаговскій ЧА. . 83
Баталинъ АВ. . 323
Баторовичъ АЛ. 183
Баторскій СК. . 98
Батуровъ ВА. . . 63
Батыцкій АА. . . 63
Баумгартенъ ИА. 36
Бауритеръ Л. . . 49
Бауэръ АА. . . . 2
„ ВЭ. . . . 15
„ РЯ. . . . 108
„ ЛК. . . . 181
Бафрали ЛА. . . 67
Бахманъ АА. . . 242
Бахметьевъ НГ. . 88
Бахтіенко ВН. . 108
Бахмутовъ НА. . 19
Баціарелли МБ. . 149
Бачинскій ЯИ. . 219
Башкатовъ ЯЗ. . 3
Бевадъ ИИ. . . 104
Бегель ЯВ. . . . 205
Беднарекъ БЩ. . 305
Беднаровичъ СВ. 39
Беднарскій ФК. . 76
Бедриковскій АЛ. 9
Бедрицкій НН. . 82
Безмѣновъ ВМ. . 70
Безпаловъ ПЛ. . 243
„ ИА. . 323
Безпалько ѲМ. . 100
Безуглый ТС. . . 134
Бейнъ КА. . . . 47
Бейговичъ СК. . 187
Бекаревичъ ВП. . 13
„ ПВ. . 20
Бекеръ И. . . . 286
Беккеръ АМ. . . 103
Бекманъ ВР. . . 19
„ БП. . . 84
Бековъ ТД. . . . 78
Белжинскій МН. . 53
Беллонинъ ЕВ. . 78
Бембениста АК. . 205
Бемъ НЛ. . . . 41
Бендебери АВ. . 32
Бендеръ ОИ. . . 58
„ ШЯ. . . 346
Бенедиктовъ АИ. 106
„ СВ. 115
Бенземанъ СВ. . 85
Бениксонъ ИИ. . 22
Бенкевичъ АА. . 68
Бенуа ГП. . . . 107
Беньковскій А. . 155
Бергазинъ ВМ. . 336
Бергеръ ЕЭ. . . 105
Бергсонъ МЛ. . . 49
Бергманъ АД. . . 335
Бергъ АН. . . . 74
Березкинъ ВП. . 307
Беренсъ БЛ. . . 36
Бержинскій ИР. . 70
Бержицкій В. . . 134
Берескунъ ВС. . 59
Берканъ СП. . . 187
„ БП. . . 286
Беркутъ ЛН. . . 102
Берлихингенъ АИ. 83
Берляндъ ГГ. . . 51
Бернардъ ВЯ. . . 97
Бернацкій ИО. . 43
„ ВР. . 71
„ ВА. . 104
„ Н. . 109
„ МЛ. . 221
„ Ю. . 288
Берневичъ СС. . 40
Бернеръ РА. . . 100
Бернштейнъ АВ. 47
Беровскій ЛК. . . 36
Берсонъ ЭИ. . . 50
Бертгольдъ ПП. . 98
Бертольдъ ЮЮ. . 321
Беръ ВК. . . . 218
Бестржиковская БС. 59
Бетлей ЛФ. . . . 44
Бетхеръ МТ. . . 216
Бехтеревъ НН. . 64

Бецкій ПА. . . . 8
Бечковичъ КѲ. . 269
Бею ВП. 24
Бзура ИВ 357
Бибиковъ СМ. . 18
„ ВМ. . 18
„ НВ. . 117
„ НН. . 276
Бидерманъ АР. . 105
Бизакъ ФА. . . 24
Бизнеръ ЕР. . . 124
Бизюкинъ НД. . 96
Билима-Постернаковъ АФ. . . 109
Бильскій ФЛ. . . 123
Бильчинскій ЛМ. 53
Биндеръ ФС. . . 151
„ МЛ. . . 348
Бинкевичъ СВ. . 217
Биньковскій ЯВ. 204
„ І. 241
„ ИВ. 243
Бирманъ АА. . . 58
Бironъ ВА. . . 83
Бирюковичъ НВ. 4
Бирюковъ ПК. . 58
Биске ФЮ. . . . 13
Бискупскій АО. . 25
„ СВ. . 110
Биссенъ ИФ. . . 286
Бистромъ КК. бар. 18
Битнеръ ѲФ. . . 52
„ ІЛ. . . 149
Биттэ ИФ. . . . 26
Битюцкій НМ. . . 65
Бичевъ ДГ. . . . 26
Бишъ ИИ. . . . 63
Блажевичъ ВБ. . 39
Блажеевскій ЯЯ. 346
Блащикъ ИА. . . 347
Блащинскій А. . 308
Блендовскій ЛД. . 349
Блешинскій ѲЗ. . 134
Блихаржъ АП. . 338
Бложко НВ. . . 65
Блонскій СА. . . 335
Блументаль НА. . 30
„ ВН. . 64
Блыскошъ ИН. . 109
„ ІН. . 128
ф.-Блюмъ БМ. . 149
Блюсъ ЯІ. . . . 70
Блянкъ КФ. . . 288
Бляше Л. . . . 94
Бо ГА. 106
Бобаковскій ФА. . 62
Боберъ СД. . . . 36
Бобринскій АА. гр. 29
Бобинскій ВА. . 59
„ МВ. . 96
Боборыкинъ ГС. . 349
Бобровскій-Коронко АІ. 97
Бобровъ СА. . . 13
Бовбельскій СА. . 239
Богаевскій ИО. . 290
Богатырь ИМ. . 276
Богацкій Ю. . . 242
Богдановъ ИГ. . 7
„ МН. . 9
„ АС. . 36
„ СН. . 67
„ НІ. . 92
„ НМ. . 102
Богдановичъ . . 286
Богданскій ЯА. . 304
„ СЛ. . 322
Богдзевичъ ПА. . 75
Богомоловъ ІФ. . 11
„ ИФ. . 96
„ АК. . 255
Богословскій КА. 6
„ ЕВ. 103
„ СП. 350
Богоявленскій ИИ. 64
Богускій ІГ. . . 104
Богуславскій АА. 66
„ АС. 70
„ ІБ. 151
„ 221
Богуцкій ГФ. . . 18
„ АА. . . 152
Богушевичъ КП. 98
Богушевскій ИВ. 335
Богушъ ЯІ. . . . 257
Бодакъ ИА. . . . 85
Бодаревскій НВ. 107
бар. де-Боде НА. 15
Бодогоскій АИ. . 92
Бодянскій ВА. . . 274
Божикъ ОГ. . . 128
Божовскій АК. . 78
Бойе ІА. 268
Бойко ГИ. . . . 60
„ КГ. . . . 82
„ АТ. . . . 110
Бойковъ ВВ. . . 308
Боккъ РА. . . . 45
Боковъ ПГ. . . . 75
Бокщанинъ ВФ. . 14
фонъ-Бокъ ГА. . 69
Болаболинъ ИИ. 78
Болдескулъ КИ. . 10
Болеховскій ВФ. 361
Болдыревъ ГИ. . 156
Болимовскій ФМ. 257
Бологовскій КН. 41
Болотниковъ ИН. 21
Болтянскій ДА. . 117
Болышевъ НЛ. . 24
Большаковъ ПМ. 128
Бондаренко АИ. . 80
„ ВИ. . 85
Бондзынскій ПВ. 186
Бонивславскій ИІ. 73
„ ОЯ. 318
Бонисъ Я. . . . 338
Бончекъ ЯВ. . . 218
„ ЯИ. . . 218
Бончкевичъ КВ. . 121
Бончковскій АА. . 218
Боньковскій БЛ. 62
„ АЯ. 76
Борейко ВП. . . 17
Борейшикъ ИЛ. 207
Боренштейнъ ШН. 305
Борженцкій РК. . 25
„ СѲ. . 43
Боржковскій ЕА. 274
Боржуховскій ВК. 222
Борзенко БА. . . 18
„ АМ. . . 82
Борзенковъ ВН. . 20
Борзяковъ ВА. . 7

Борисевичъ ФФ. . 303
Борисенко СИ. . 26
Борисовъ ВЛ. . . 101
Борисоглѣбскій СА. 10
Борковскій МВ. . 71
„ ЩО. . 288
„ РВ. . 305
„ Я. . 308
Борманъ ВИ. . . 97
Борнштейнъ Ю. . 182
Боровецкій ЛИ. . 89
Боровскій О. . . 222
Бородинъ НГ. . . 4
Боруцкій РѲ. . . 242
Ботуль ЯЛ. . . . 346
Бохинскій РИ. . 286
Боць ИГ. 35
Бочковскій КВ. . 357
Брайцевъ ИР. . . 104
Браморскій ФФ. . 187
„ ИК. . 305
Брандтъ АѲ. . . 37
„ ВА. . . 38
Браницкая АА. гр. 50
Браницкій КК. гр. 38
Бранкинъ ФИ. . . 361
Братановскій АН. 10
Братчиковъ ЕЛ. . 29
Браулинскій ИА. . 291
Браунъ ИЛ. . . . 18
„ ЕГ. . . . 112
„ БГ. . . . 216
Бредъ-Шнейдеръ МЛ. 269
Брейннейзенъ ВГ. 62
Брейткопфъ ІФ. . 72
Брейшъ КЛ. . . 67
Бретшъ ЭФ. . . 124
Брехтъ ЭК. . . . 40
Бржезевичъ ЕМ. 122
Бржезинская МИ. 347
Бржезинскій ВФ. 39
„ ЭС. 51
„ АА. 106
„ ФФ. 222
„ Б. 347
„ ВА. 348
„ ЛЛ. 358
Бржезинскій А. . 359
Бржезицкій КІ. . 31
Бржескій ФФ. . . 122
„ Ф. . . 258
„ СІ. . . 338
Бржечковскій ѲВ. 182
Бржозовскій МЯ. 319
Бримъ ЯЮ. . . . 318
Бринда ФМ. . . . 359
Бринъ КА. . . . 64
Бритовъ НИ. . . 37
Бродзкій ОА. . . 305
Бродницкій МС. . 82
Бродовичъ МС. . 217
Бродовскій В. . . 318
Бродскій ВА. . . 302
„ ЛА. . . 317
Броковскій ИИ. . 56
Брокопъ ФФ. . . 203
Бромбергъ ЯА. . 241
Бромирскій ИИ. . 181
Бромскій ФФ. . . 350
Броникковская ЕЕ. 260
Броникковскій К. . 122
Броновицкій ЕС. . 273
Бронярекъ ПИ. . 346
Брохоцкій СВ. . 44
„ АИ. . 149
Брудзынскій ЯІ. . 53
Будникъ СЯ. . . 359
Буковскій В. . . 358
Брунеръ ВЭ. . . 47
Бруннеръ НИ. . 48
„ ГГ. . 53
Брунъ ѲК. . . . 67
„ СС. . . . 84
Бруса М. 94
Брусиловъ АА. . 1
Брусянинъ НН. . 102
Брыкнеръ ВІ. . . 105
Брыльскій С. . . 37
Брылкинъ ДМ. . 92
Брындза-Нацкій ЛС. 47
Брыцинскій ЯА. . 218
фонъ-Брюкъ . . 93
Буба ВА. 20
Бубель-Яроцкій АИ. 75
Бубновъ РС. . . 60
Бугаевъ ЕМ. . . 291
Бугардтъ ЛЮ. . . 44
Бугрѣевъ НМ. . 25
Будзейко ДИ. . . 122
Будзинскій ВА. . 218
„ ЯЮ. . 287
Будкевичъ ЮФ. . 30
„ ФП. . 74
Будковскій РІ. . 97
„ ФИ. . 286
„ ГІ. . 291
Будыта Ш. . . . 222
Бужинскій СѲ. . 56
Бужко ВП. . . . 76
„ АВ. . . . 78
Буйвидъ НМ. . . 86
Буйно ФФ. . . . 29
Букаревъ ПП. . . 70
Букаты ВИ. . . 77
Буколовъ ВИ. . . 26
Букрѣева ТА. . . 114
Буксгеведенъ КК. бар. . . . 126
Була МИ. . . . 204
Булаевъ ПС. . . 97
Буланже ГЛ. . . 15
Булатовъ ОВ. . 25
„ ИИ. . 99
Булахъ БВ. . . 20
Булашевичъ ЯН. 23
Булашевъ ВМ. . 107
фонъ-Бульмерингъ ММ. 69
Бунцлеръ ЭЮ. . 131
Буравцовъ ВС. . 105
Бураковскій А. . 220
Буренковъ НА. . 6
Бурковскій ВП. . 21
Бурманъ ВВ. . . 29
Бурса ИА. . . . 70
„ ВМ. . . . 118
Буртатовскій ИМ. 68
Бурчакъ-Абрамовичъ ВВ. 83
Бурше АЭ. . . . 72
„ ЮЭ. . . . 123

Бурше ЭЭ. . . . 259
Бурштынскій ВИ. 56
Бусловскій ІИ. . . 99
Буссовъ ИИ. . . 14
Бутовичъ ТЮ. . . 323
Бутъ НА. 12
Бухольцъ ФФ. . . 150
Бучеровъ НМ. . . 5
Бучинскій КА. . . 53
Бушмакина АВ. . 113
Бушмаковъ ВМ. . 6
Бушуевъ ПІ. . . 25
Бущинскій КБ. . 71
Буяковичъ КЕ. . 52
Буяковская КП. . 58
Буяльскій ІФ. . . 183
„ ВЮ. . 270
Буяновъ ФИ. . . 101
Быковскій В. . . 271
Былевскій ѲС. . 15
Былинскій МИ. . 17
Былинякъ СА. . 219
Бырскій С. . . . 222
Быстыдзинскій ФІ. 43
Бычковъ КИ. . . 272
Бышко АИ. . . . 243
Бьерклундъ АГ. . 14
Бѣгальскій А. . . 182
Бѣгневскій П. . . 270
Бѣдай АП. . . . 62
Бѣдржицкій ВЯ. . 130
Бѣлановичъ ЕГ. . 54
Бѣлелюбскій ВН. . 96
Бѣлецкій ПИ. . . 6
„ ГЮ. . . 32
„ Е. . . 241
„ МЮ. . . 303
Бѣликовъ МН. . 56
„ АФ. . 68
Бѣликъ СФ. . . 89
Бѣлинскій ЭВ. . 26
„ АВ. . 268
„ ІР. . 346
Бѣличенко АМ. . 29
Бѣлликъ НП. . . 188
Бѣлобородовъ ВС. 110
Бѣловъ НА. . . 14
„ АИ. . . 55
Бѣловъ ГВ. . . 68
„ НА. . . 108
„ ПИ. . . 110
Бѣлокозъ АС. . 52
Бѣлоновичъ НП. . 64
Бѣлоруссовъ АИ. 114
Бѣлостоцкій НМ. 109
Бѣлоусовъ ВО. . 118
Бѣлый АГ. . . . 2
Бѣльскій АП. . . 40
„ ВВ. . 60
„ АА. . 67
„ НП. . 77
„ ѲА. . 148
Бѣлозерскій ГП. . 26
Бѣлюстинъ ВД. . 16
„ НИ. . 84
Бѣлявскій АН. . 11
„ СН. . 29
Бѣляевъ ВТ. . . 19
„ ПН. . 20
„ ВВ. . 78
„ ГМ. . 156
Бѣляковъ ВФ. . 357
Бѣлякъ ИС. . . 151
Бѣлячевскій КП. 29
Бэренсъ КК. . . 94
Бялэкъ П. . . . 338
Бяллозоръ ѲМ. . 78
Бялы ЮИ. . . . 122

Вавиловъ МН. . 82
Вавичъ ГИ. . . . 87
Вавравскій МѲ. . 81
Вавренкевичъ СВ. 358
Вавренькчакъ СТ. 359
Вагнеръ РВ. . . 46
„ ІЛ. . 72
„ Э. . 93
„ МВ. . 359
„ ТП. . 359
Вагхаузенъ СА. . 220
Вайнбергъ ДИ. . 217
Вайнгардъ М. . . 319
Вайнготъ С. . . 270
Вайхтъ ЧВ. . . . 66
Вайхтъ ІВ. . . . 70
Вайнтробъ АР. . 131
Ваксенбургъ АЛ. 189
Вакулевичъ НВ. . 77
Вакуло ВВ. . . . 24
Вакшоль ХХ. . . 131
Валевскій СЮ. . 30
„ ІА. . 347
Вальдманъ ЭГ. . 32
Вальманъ ЛА. . 156
Вальтеръ ѲМ. . . 36
„ ВК. . . 97
Вальчакъ ЯВ. . . 220
Вальчинскій ІИ. . 33
Ванновскій ГМ. . 21
Ванякъ ВП. . . . 346
Варанцевъ АВ. . 90
Вардакъ ѲФ. . . 152
Вардзинскій ЯП. 287
Варецкій ФМ. . . 151
Варищевъ ВК. . 9
Вартановъ МГ. . 25
Вартскій Э. . . . 270
Варшевскій ВА. . 56
Васво НН. . . . 112
Василевскій ЛА. . 2
„ ѲО. . 39
„ ЯЕ. . 78
„ СП. . 92
„ СА. . 97
„ ГЛ. . 103
„ ВМ. . 152
„ АА. . 318
Васильевичъ АО. 35
Васильевскій ВИ. 78
Васильевъ НС. . 18
„ АП. . 25
„ ФА. . 26
„ КК. . 57
„ НВ. . 58
„ СВ. . 58
„ ЛВ. . 59
„ АВ. . 82
„ МИ. . 92
„ ИИ. . 105

Васильевъ ЯІ. . 108
„ АА. . 109
„ ДП. . 148
„ ИІ. . 285
„ ОС. . 305
„ НС. . 307
„ АН. . 323
„ АИ. . 323
„ ВИ. . 334
Васильковскій НС. 78
Васинъ НВ. . . 62
Васневскій ГА. . 87
Васькевичъ ПІ. . 150
Васьковскій ММ. 69
Васѣвичъ МО. . 215
Васютинскій АГ. 9
„ ПГ. 78
Васютынскій СЛ. 70
„ АЛ. 95
„ ВГ. 100
„ АГ. 108
Васякъ ФА. . . 150
Ватманъ ВГ. . . 113
Ватрашевскій КМ. 48
„ СМ. 50
Ваулинъ АН. . . 106
Вахвахова НА. кн. 126
Ваховскій НК. . 204
Вацовскій ЩО. . 189
Вацюрскій Б. . . 222
„ ВА. . . 361
Вачнадзе ДМ. . . 350
Вашакъ ѲИ. . . 84
Вашкевичъ ВФ. . 205
„ МП. . 206
„ СИ. . 242
Вашуль БК. . . 83
Ващукъ ІФ. . . 115
Введенскій КД. . 15
Вдовиковскій МБ. 64
Вегелеръ Г. . . 93
Веденскій К. . . 159
Веденяпина МА. . 113
Вейбергъ СА. . . 103
Вейденбаумъ ВГ. 23
Вейеръ ВЛ. . . . 303
Вейнготъ ШР. . 183
Вейсбахъ МВ. . . 273
Вейсблятъ АЭ. . 49
Вейсъ СА. . . . 83
Велепольскій АС.
гр. 29
Веллишъ ЛВ. . . 100
Вельго ПЛ. . . . 288
Вельгошъ ИС. 243
Велькъ НК. . . 15
Вельманъ ФЛ. . 305
Вельминъ ВП. . 102
Вельфле ЭИ. . . 37
Вельчевъ ѲФ. . . 25
Венглеръ ВГ. . . 88
Вейсъ НН. . . . 95
Вейхтъ ВП. . . 203
Векка ИФ. . . . 349
Велебицкій ІФ. . 23
Велевейскій СЛ. 54
Велепольскій СІ.
гр. 29
Велеха ЮВ. . . 220
Великовъ СА. . . 19
Велишкевичъ МГ. 33
Веліогурскій БЭ. 84
Венглинскій ІК. . 36
Венелекъ ФК. . 216
Венжикъ МС. . . 22
Вентляндъ МЛ. . 346
Венцель АФ. . . 57
Венцковская ВА. 58
Венцковскій ЛО. 39
„ ИИ. 57
Венцлавскій ІН. . 240
„ АЯ. . 257
Венявскій АФ. . 30
Вербинъ АА. . . 10
фонъ-Вербургъ Л. 93
Веренецкій ИѲ. . 57
Верещагинъ АЗ. . 25
„ АФ. . 25
„ ЮН. . 111
Верещака ВМ. . 259
Вержбицкій БМ. 32
„ ИЯ. 76
„ ВЮ. 220
„ СА. 317
„ МА. 318
„ СВ. 336
Вержбовскій ѲФ. 73
„ ФК. 318
Вержейскій Р. . 122
Вержиковскій БМ. 88
„ АМ. 203
Вержицкій В. . . 183
Верисоцкій ѲМ. . 133
„ ѲИ. . 349
Верманъ ФФ. . . 188
Верницкій СВ . 319
Вертгеймъ ПЮ. . 94
Верховской ПВ. . 102
Верховцевъ ѲС. . 16
Верцинскій ВА. . 15
„ СК. . 60
Верцхайзеръ МА. 216
Веселовскій ИМ. . 86
Весовскій ЦФ. . 107
Весолковскій Ю. . 184
„ СИ. . 187
Весоловскій ЯФ. . 257
Вестфаленъ ВИ. . 99
Веттлеръ КА. . 94
Вехетекъ П. . . 290
Вехтерштейнъ ЭС. 68
Вечорекъ ВС. . . 131
Вечорковскій ВВ. 335
Вечоркевичъ ЛС. 285
ВешеславцевъВП. 259
Вешняковъ АА. . 20
Вигилянскій АА. . 85
„ ИА. . 302
Вигура ГС. . . . 221
Визгеръ ВА. . . 202
Викторовскій АИ. 307
Викторовъ АА. . 3
Вилинскій АЛ. . 276
Вилковъ АА. . . 102
Вилліамсъ ПП. . 66
Вильбертъ АГ. . 78
Вильда ВК. . . . 15
Вилькевичъ ЭІ. . 348
Вильконскій ВФ. 241
Вильменъ ЮЯ. . 323
Вильчевскій АЮ. 130
Вильчинскій ЮО. 44
„ СФ. 83
„ ЮО. 84

Вильчинскій ВА. 94
„ ІВ. 129
„ ТЛ. 257
„ ЛЛ. 273
„ СМ. 321
„ АК. 347
Вильшинскій А. . 347
Винаверъ С. . . 322
Вингквистъ ТГ. . 58
Винецкій Ю. . . 240
Винклеръ ЗЛ. . 58
„ А. . 206
„ СФ. . 217
„ І. . 270
Винковскій ВИ. . 152
Винницкій РМ. . 36
„ ММ. . 203
„ ЧФ. . 322
Виноградовъ АС. 26
„ АН. 79
Виноградская НН. 110
Виноградскій ГС. 69
„ МС. 69
Винокуровъ БП. . 106
Винценцъ ВВ. . 107
Винше КК. . . . 33
Виньча ГС. . . . 181
Вискитскій ХИ. . 131
Висковскій ВИ. . 16
Вислоцкій КК. . 49
Висневская ЭМ. . 115
Висневскій АС. . 59
„ ѲФ. . 79
„ СА. . 123
„ К. . 134
„ АШ. . 150
„ ЯЯ. . 205
„ ИШ. . 276
„ АМ. . 220
„ ЮИ. . 286
„ В. . 307
„ А. . 318
„ ВИ. . 319
„ ЛВ. . 336
„ КФ. . 359
Висняковскій ВП. 63
Висьневскій С. . 183
„ АО. . 320
Висьневскій ИЛ. 321
Витакъ ФЯ. . . 150
Витвинскій ВА. . 182
Витковскій ВО. . 132
„ ПА. . 132
„ ЛМ. . 241
„ АМ. . 320
„ МІ. . 320
Витошинская ЕА. 108
Витошинскій ЕМ. 108
Витте СЮ. гр. . 104
Виттенбергъ ФГ. 207
Виттманъ ВЛ. . 69
„ МЛ. . 69
Витчакъ АЮ. . . 240
Вихеркевичъ ВИ. 306
Вишницкій ПС. . 24
Вишневскій ПМ. . 54
„ ИВ. . 130
„ ВЯ. . 202
„ СК. . 272
Вишнякова ЮО. . 113
Владимировъ ММ. 32
Владимирскій АЛ. 75
„ КВ.133
„ КВ.348
Владимірскій АЛ. 61
„ ВВ. 268
Владиславлевъ ЕИ. 67
Владыкинъ КИ. . 96
Власенко МИ. . . 112
Власовъ ВВ. . . 107
„ НН. . . 110
Влезко ИД. . . . 9
Влеклинская ВА. 39
Влодарскій АФ. . 73
„ ЛЛ. . 89
Влодарчикъ ВС. . 131
„ М. . 257
Влодекъ АМ. . . 288
Влоско ХА. . . . 318
Влостовскій КМ. 60
„ ІГ. 83
Влочевскій ЮК. . 276
Влударчикъ П. . 241
Вогакъ НК. . . 49
Водзиновскій ЕВ. 76
Водзинскій ЛС. . 57
Водзинскій МП. . 98
Воевудзкій СФ. . 306
Воейковъ ВИ. . . 19
Воздвиженскій АИ. 77
Вознесенскій КП. 97
„ ЛВ. 117
Вознесенскій АІ.
прот. 119
Возницкій ФФ. . 182
„ АФ. . 186
Возница ВВ. . . 184
Возняковскій ЛВ. 57
Вознякъ ПВ. . . 131
„ АФ. . . 183
„ ФМ. . . 347
Воиславъ К. . . 182
Войдакъ АИ. . . 215
Войдецкій ВА. . 75
Войдыно ПМ. . . 36
„ ПП. . . 36
Войналовичъ МП. 115
Войниконисъ КМ. 82
Войно ІА. . . . 109
„ М. . . . 182
Войно-Фанскій СА. 19
Войславъ АП. . 130
Войташевскій Т. . 203
Войткевичъ БВ. . 53
„ ВВ. . 113
Войтковскій ЯА. 220
Войтковякъ Р. . 346
Войткупъ І. . . 206
Войтулевичъ Р. . 307
Войтъ ЮН. . . . 114
„ НД. . . . 128
Войцеховскій ГА. 334
Войцикевичъ ЮФ. 57
Войцицкій ГО. . 68
„ КІ. . 306
„ АЮ. . 152
Войцѣховскій ИИ. 50
„ ЗЮ. 83
„ НА. 25
„ ѲС.183
„ ВП.240
„ ПО.272
„ АВ.287
„ ПМ.304

Войцѣховскій ИФ. 304
„ АА. 337
„ ФО. 358
Войцѣховъ ВП. . 274
Войчукъ ПА. . . 6
„ ПА. . . 35
Войшнисъ СС. . 59
Волженцевъ ВГ. 22
Волиньскій ФА. . 89
Волицкій ИД. . . 97
Волкова ММ. . . 115
Волковъ АВ. . . 20
„ ПП. . . 25
„ ВИ. . . 55
„ СВ. . . 109
Воловскій РА. . 357
Володкевичъ ДО. 75
Волочковъ ВМ. . 7
Волошинскій ВГ. 83
Волчанскій АТ. . 89
Волченко ГП. . . 62
Волынскій ИО. . 108
Вольнеръ ВВ. . . 216
Вольскій ЛИ. . . 38
„ ВО. . . 62
„ АА. . . 76
„ ВВ. . . 88
„ ЯП. . . 89
„ ОИ. . . 359
Вольфензонъ СА. 109
Вольфрамъ ЭЯ. . 150
„ АЯ. . 155
Вольфсонъ ММ. . 49
„ МБ. . 218
фонъ-Вольфъ ЭК. 94
Вольфъ С. . . . 242
Вольштейнъ ѲН. 3
Волянскій ВВ. . 275
„ ЭИ. . 99
Вонгродзкій К. . 155
Вонгродскій КЛ. . 152
Вонлярлярскій АВ. 29
Вонсовскій ВЛ. . 43
„ ФФ. . 243
„ ФП. . 288
„ ФЯ. . 288
Вонсъ УМ. . . . 318
Вонсяцкій НА. . 23
Воробьевъ ТИ. . 99
Ворожейкинъ АИ. 88
Воронецкая М. кн. 50
Воронецъ МВ. . 78
Вороновъ ММ. . 16
„ АН. . 25
Воронцовъ НИ. . 38
„ ВН. . 307
Ворченко СИ. . . 24
Воскресенскій СВ. 78
Востоковъ АА. . . 65
Вржесинскій АВ. 240
Вржесневскій ВА. 181
Вроблевскій ВС. 12
„ КК. 95
Врона ЛП. . . . 218
Вронка ПЯ. . . . 336
Вротновскій ГВ. . 12
Вроцлавскій В. . 130
„ КВ. . 131
Врочинскій ТК. . 37
„ ѲК. . 55
Врубель ѲВ. . . 69
Врублевская ЕА. 114
Врублевскій ЯЯ. . 72
„ СГ. . 152
„ ЛО. . 307
Вуйцикъ БВ. . . 336
Вуйцицкій СѲ. . 103
„ П. . 134
Вульпе АН. . . 19
Вультанскій ФИ. 318
Вольскій В. . . . 122
Вшелячинскій ИА. 321
Выборскій Ф. . . 271
Выгановскій ЛѲ. 62
„ ФД. 71
Выговскій ЯС. . 88
Выджга БВ. . . 100
Выковскій ЯТ. . 320
Вылежинскій БЛ. 290
Вылковыскій . . 320
Выліонтъ БЯ. . 358
Вырголичъ ЕП. . 41
Выржиковскій АК. 92
„ СА. 150
„ ФА. 206
Выржиковскій ѲА. 242
Высокинскій ФМ. 52
Высотскій СѲ. . 3
„ СГ. . 23
Высоконскій НШ. 335
Высоцкая НО. . 208
Высоцкій АА. . . 57
„ ЛѲ. . . 317
„ ВВ. . . 345
Высѣкерскій БА. 129
Вычанскій ИІ. . . 98
Вышемирскій ІФ. 39
„ ОФ. 334
Вышомирскій ВФ. 181
Вышинскій БѲ. . 83
Вышогродзкая ЯФ. 131
Вышогродзкій ЮЛ. 37
Вышомерскій РА. 320
Вышомирскій АА. 77
Вѣлепольскій АС. гр. 348
Вѣлепольскій ВІ. гр. 348
Вѣржховскій ЮС. 133
Вѣховичъ БО. . 125
Вѣховъ СИ. . . 101
Вярковскій ВЮ. . 242
Вятракъ ГЛ. . . 304

Габрись ВЛ. . . 304
Габшевичъ СК. . 111
Гавецкій ЛД. . . 71
Гавинскій АВ. . . 151
Гавриловъ ВФ. . 26
„ ВИ. . 55
„ ЕА. . 63
„ ВА. . 69
„ ФМ. . 106
„ АВ. . 202
Гавришевскій ПІ. 150
Гавронъ СЯ. . . 335
Гагмаеръ СР. . . 47
Гадомскій О. . . 318
Гаевскій ѲЕ. . . 33
„ СП. . . 44
„ ВА. . . 51
„ СО. . . 65

Гаевскій ИИ. . . 186
„ ЯА. . . 204
„ АЮ. . . 216
„ Ю. . . 222
„ ФЛ. . . 272
„ БР. . . 347
„ КИ. . . 347
Гайковскій ВЯ. . 46
Гайны ѲИ. . . . 207
Гайцы ІС. . . . 336
Гакенъ НА. . . . 2
Галадыкъ ИФ. . 57
„ ВМ. . 273
Галай МТ. . . . 257
Галайта ИС. . . 109
Галактіоновъ ЛМ. 23
Галванъ ПІ. . . 44
Галензовскій ГГ. 98
Галенчикъ СП. . 26
Галецкій КЮ. . . 63
Галимскій ВК. . 323
Галинскій АН. . 32
„ ВВ. . . 59
Галицкій СА. . . 62
Галіевскій ИА. . 98
Галкинъ АС. . . 1
Галковская ВВ. . 115
ф.-Галлеръ СП. . 15
Галль СѲ. . . . 121
Галонзка Я. . . 290
Галушевскій А. . 361
Галчинскій ЛО. . 318
Галявинъ НВ. . . 42
Гамбергъ РХ. . . 60
Гандвергъ ГВ. . 85
Ганжулевичъ ДД. 51
„ ФС. 74
Ганицкій АГ. . . 7
Ганныткевичъ Ѳ. 206
Ганшина КА. . . 113
Ганько ЮА. . . 287
Ганьшинъ КЕ. . 290
„ БЕ. . 291
Гапановичъ ИИ. . 9
Гапоновъ ВІ. . . 15
Гаранинъ МП. . 323
Гарбачевскій В. . 357
Гарбовникъ Г. . 286
Гарбузюкъ НѲ. . 63
Гарбульскій СФ. . 337
Гарволинскій Я. . 122
Гардзинскій МО. . 346
Гарлей ЯТ. . . . 304
Гарлинскій ЮС. . 87
Гарнишевскій . . 275
Гаррисонъ ВС. . 58
Гартманъ ВЮ. . 69
Гарусевичъ СС. . 82
Гарчинскій ВВ. . 73
Гассельбергъ ЭА 322
Гассельблятъ ПА. 2
Гатовскій СН. . 19
„ АН. . 19
Гаттавсъ АА. . . 103
Гауеръ АГ. . . . 268
Гаузе БА. . . . 35
Гаушильдъ ФФ. . 77
Гафенко НН. . . 69
Гаховичъ ІФ. . . 185
Гацке ЛВ. . . . 18
Гацкій СГ. . . . 33
Гащинскій ВС. . 43
Гвайта НИ. . . 16
„ ФП. . . 66
Гвоздовскій ЕА. 24
Гвязда КЮ. . . 304
Гебетнеръ І. . . 155
Гевельке ОО. . . 49
Гегенъ ВА. . . . 102
Гегеръ АО. . . . 287
Гедехенъ АА. . . 75
Гедко-Выджга
СВ. 50
Гезюкъ ИИ. . . 82
„ НИ. . . 85
Гейеръ РГ. . . . 55
Гейзлеръ ЭЭ. . . 50
Геймановскій . . 242
Гейманъ А. . . . 94
Гейне ЛА. . . . 106
Гейшторъ ММ. . 9
Гелецинскій МВ. 217
Гелле АА. . . . 346
Геллеръ БЮ. . . 129
Гельбартовичъ М. 241
Гельбингъ ЭЯ. . 334
Гельднеръ НН. . 87
Гельфрейхъ АА. . 59
ф.-Гельфрейхъ НА. 70
Гемпель НВ. . . 8
Генели ЗВ. . . . 103
Геништa ВА. . . 21
Геніушъ ИК. . . 152
Гентекъ СС. . . 152
Георгіевскій МА. . 156
„ НА. . 156
Гепнеръ ТС. . . 39
„ БИ. . . 49
Герасимовичъ КА. 63
„ АО. 64
Герасимовъ ѲН. . 3
„ АС. . 65
„ ИК. . 83
„ НП. . 85
„ ФЯ. . 338
Гербаневскій ММ. 26
Гербертъ АВ. . . 22
Гербстъ ГЭ. . . 76
Герингъ НМ. . . 132
Геристъ ВД. . . 26
Геркевичъ ВФ. . 291
Герке АК. . . . 37
„ АИ. . . . 183
Герличъ РФ. . . 222
Гермайзе БИ. . . 108
Германовскій ВВ. 43
„ КЛ. 69
„ ИА. 83
Германовъ АН. . 85
Германъ ЛД. . . 8
„ ЮГ. . . 59
„ ОК . . 60
„ КЭ. . . 64
„ ВГ. . . 78
„ ЛЮ. . . 98
„ КН. . . 350
Гертель СН. . . 348
Гертнеръ АА. . . 44
Гертопанъ АВ. . 321
Герцбергъ ВВ. . 42
Герчуновскій ПЯ. 186
Гершельманъ АИ. 17
„ ВС. 18
ф.-Гершельманъ БР. 71

Герцогъ ЕС. . . 67
фонъ-Гершельманъ БР. 107
Гершельманъ БР. 111
фонъ-Гершельманъ ОР. 114
Гершлевичъ ЕФ. . 71
Герштанскій НФ. 100
Геръ ЭИ. 124
Гескетъ АД. . . 96
Гессе АН. . . . 68
Гесснеръ КГ. . . 57
Гессъ АД. . . . 99
Гетенко АП. . . 23
Геттлингеръ КК. 67
„ АВ. 186
Гзыра ФЯ. . . . 35
Гибнеръ ММ. . . 107
Гигерсбергеръ ӨФ. 202
„ РФ. 204
Гизинскій ӨМ. . 187
Гикель ГП. . . . 46
Гильхенъ КФ. . 203
Гинеттъ АО. . . 78
Гинтергофъ ЛЭ. . 9
Гинчъ ЕИ. . . . 33
Гирардъ ЯФ. . . 53
Гирдвойнъ А. . . 49
Гиржинскій С. . 361
Гиро ФЮ. . . . 93
Гирсъ НП. . . . 11
Гиршингъ ФЭ. . 96
Гиссеръ МА. . . 217
Главацкій НВ. . . 20
Главче ЕС. . . . 17
„ АС. . . . 18
Гладкевичъ ВА. . 109
Глазковъ ПА. . . 13
Гласко ІН. . . . 56
Гликманъ МС. . 96
Гликсели СВ. . . 105
ГлиницкІй ІК. . . 320
Гловацкій ВК. . . 17
„ РМ. . . 57
„ ВИ. . . 60
„ ФВ. . . 10
„ ЯС. . . 303
Гловинскій ІА. . . 62
Гловинскій СЛ. . 240
Глоговскій АЯ. . 271
Глодекъ МЗ. . . 318
Глувчинскій МА. 272
Глуховскій АВ. . 215
Глѣбовичъ АВ. . 23
„ ВЦ. . 186
Гляссъ ЯВ. . . . 69
„ ЕВ. . . . 104
Гляусъ СА. . . 57
Гмурчикъ ЮП. . 204
Гнѣвошъ ЛП. . . 220
Гнядо АА. . . . 287
Горбатовъ НВ. . 157
Говве ВК. . . . 114
Говорко ПМ. . . 77
„ СМ. . . 111
Гоголевскій РМ. 322
Гоголевъ ПН. . . 5
Годецкій ВМ. . . 134
Годзимирскій ШК. 219
Годзіонтковскій М. 271
Годлевскій ВЛ. . 66
„ ИО. . 103
„ М. . 123
„ С. . 347
Гозенпудъ ИБ. . 49
Голембевскій Л. . 125
„ ФА. . 319
„ СТ. . 346
Голембіовскій ЯБ. 335
Голиковъ ЛП. . . 34
„ ВР. . . 360
Голицынъ кн. АА. 18
Головинъ АМ. . . 67
Головкинъ ВВ. . 6
„ АВ. . 97
Головковъ АИ. . 9
Головня ГА. . . 216
Голомбіевскій ЮИ. 204
Голоскевичъ ВИ. 105
„ КИ. 107
Голубевъ НМ. . . 24
Голубкозъ ВН. . 273
Голубовичъ АА. . 82
Голубовскій ИӨ. . 207
Голынскій АА. . 131
Гольдбергъ ИЯ. . 217
„ МД. . 219
Гольдманъ ИМ. . 203
Гольдшлякъ ГД. . 184
Гольдшлякъ рав. 185
Гольдбергъ РИ. . 53
Гольдгааръ ПИ. . 46
Гольдъ М. . . . 358
Гольмблатъ ББ. . 74
Гольторфъ АА. . 72
Гольфертъ НА. . 6
Гольцъ Э. . . . 123
Гольштейге ЭЭ. . 42
Голянскій О. . . 303
Голяховскій НИ. . 24
„ НП. . 29
Гоманюкъ АТ. . 79
Гомбровичъ ИО. . 89
Гомолинскій РЛ. . 47
Гонсецкій ВІ. . . 285
Гонтаревъ ДА. . 104
Гонткевичъ ФА. . 259
Гончаровъ АФ. . 14
„ НФ. . 14
„ ФФ. . 16
„ ӨВ. . 55
„ ӨЯ. . 91
„ НИ. . 120
Гопферъ ЭА. . . 259
Гопчевскій ИА. . 185
Горай АЯ. . . . 274
Горайскій АО. . . 96
Горбачевъ ДХ. . 5
Горбатенко ИИ. . 86
Горбатовскій ВИ. 8
Горбовскій ЗӨ. . 81
Горбовскій Б. . . 349
Горватъ-Божичко ИА. 41
Гордличка КВ. . 76
Гордѣенко АД. . 66
Горжеховскій ГЯ. 89
Гордзевичъ ЮИ. . 21
Горизонтовъ ТА. 119
Горницкій АА. . . 134
Городецкій ӨП. . 118

Городецкій ПП. . 10
Городзевичъ ЮИ. 8
Городникъ ПП. . 11
Гороховъ АП. . . 61
Горошко ЛА. . . 9
„ АѲ. . . 79
„ ВМ. . . 79
Горскій МД. . . . 62
„ КВ. . . . 70
„ ЕТ. . . . 93
„ ЕТ. . . . 109
„ КВ. . . . 290
„ КВ. . . . 338
Горфинкель И. . 336
Горчица Э. . . . 122
Горшинъ ПФ. . . 116
Господарчикъ ЛѲ. 222
„ ГЛ. 338
Госткинъ НС. . . 91
„ НС. . . 185
Готкевичъ ЛЭ. . 24
Готье Г. 121
Гоцловскій ЮФ. . 322
Гощинскій АО. . 71
„ АА. . 259
„ ѲА. . 259
„ ВТ. . 269
Гоянъ ФГ. . . . 360
Грабау МК. . . . 155
Грабинъ НД. . . 35
Грабовой СП. . . 97
Грабовскій СФ. . 42
„ ВС. . 45
„ ЮП. . 152
„ Я. . 184
„ ГМ. . 187
„ Ю. . 241
„ ВЛ. . 321
Грабя-Мурашко
АИ. 19
Градецкая А. . . 114
Градецкій БН. . . 21
Градковскій ЯЯ. . 132
Грамотковъ ГМ. . 34
Граневичъ АФ. . 320
Граничный ВС. . 73
Грассманъ КА. . 51
Графъ ЭФ. . . . 99
Грачевъ ВФ. . . 7
Грачикъ В. . . . 270
Гребенщиковъ
ЛМ. 15
Грегорчикъ СВ. . 272
Грессеръ ИК. . . 34
Грефковичъ ЮД. 359
Гречулевичъ ЛА. 113
Грешта СП. . . . 274
Гржанка А. . . . 270
„ ВЛ. . . 288
Гржанковскій БА. 47
„ ИИ. 69
Гржегоржевскій
ГВ. 336
Гржесякъ ФА. . . 220
Гржечинскій ЯѲ. 346
Гржибовичъ ИС. 215
Гржибовскій ВИ. 215
„ Н. 221
„ С. 357
Грживачевскій
ЛШ. 219
Грживачъ ОО. . 218
Гржимала ИВ. . . 43
Гржимкевичъ
ВП. 288
Грибъ ВТ. . . . 148
Григовичъ СИ. . 57
„ ЛС. . 58
Григоровичъ МЛ. 17
„ НП. 157
Григоровичъ-Бере-
зовскій НА. . 102
Григорукъ ВС. . 306
Григорьевъ МА. . 10
„ ИЕ. . 24
„ ЕА. . 27
„ АИ. . 30
„ АЕ. . 62
„ ВП. . 70
„ ВД. . 78
„ ПѲ. . 78
„ АД. . 102
„ ФС. . 323
Грико ИИ. . . . 60
Гримовскій БЭ. . 83
Гринагель РФ. . 328
Гринбаумъ Г. . . 257
Гринбергъ ЧХ. . 305
Гриневицкій ВВ. . 78
„ АА. . 87
Гриневичъ АГ. . 35
„ ИД. . 60
„ ГВ. . 88
Гришинъ АИ. . . 17
Гришковъ НП. . 156
Гробицкій СА. . 222
Гродзинскій ФФ. 345
Гродзицкій ЛТ. . 216
Гродзкій ОИ. . . 57
„ СА. . . 76
Громадзкій ИФ. . 50
Громбчевскій А. 182
„ ФЯ. 182
Громзинъ КИ. . 25
Громыко АС. . . 60
„ МИ. . . 103
Гронецкій П. . . 361
Гроссманъ ДИ. . 84
Гроссъ КЮ. . . 116
Гротовскій АФ. . 47
Гроховскій СІ. . 204
Грохульскій СЮ. 148
Грошковскій ЯА. 323
Грудининъ КП. . 154
Грушвицкій ВЕ. . 20
Грушецкій ІѲ. . . 84
Грызловъ МА. . 3
Грыминскій ИП. . 46
Грѣховъ ДД. . . 2
Грязновъ ФФ. . . 18
„ ВИ. . . 23
„ ПП. . . 23
Грячевъ ДН. . . 102
Губаревъ МГ. . 3
Губертъ Я. . . . 291
Гуглинскій СД. . 67
Гудакъ МШ. . . 304
Гудзюкъ ММ. . . 302
Гудимъ ВА. . . . 40
Гузенедеръ ВИ. . 57
„ КВ. . 61
Гузиковскій ІФ. . 43
„ ПК. . 337
Гуладзе ИС. . . 9

Гулевичъ КЭ. . . 32
Гулько ВБ. . . . 24
Гулякова ВН. . . 128
Гуляковъ НК. . . 106
Гуляницкій МС. . 70
Гуминскій МИ. . 289
Гумовскій ШИ. . 43
„ АИ. . 43
Гиндляхъ Р. . . 123
Гундыревъ АН. . 85
„ БН. . 85
Гуральчикъ ЯФ. . 133
Гураль ИТ. . . . 152
„ ЯА. . . . 347
„ ВТ. . . . 358
Гурановскій ВВ. . 57
Гуревичъ ПА. . . 54
Гурецкій ВІ. . . 217
Гуржинскій МФ. . 358
Гурко БВ. . . . 182
„ ИВ. . . . 358
Гурко-Омелянскій НН. 27
Гурникевичъ АГ. 181
Гурнякъ И. . . . 222
Гурскій РС. . . 27
„ ПК. . . 29
„ ФѲ. . . 112
„ І. . . 184
„ АЮ. . . 187
„ ИС. . . 334
„ ВО. . . 345
„ АИ. . . 345
„ ВС. . . 347
„ ВО. . . 349
Гуртовскій ФМ. . 151
Гурчинскій ВВ. . 218
Гурьевъ МН. . . 25
„ ПН. . . 62
„ АЕ. . . 68
„ НС. . . 157
Гурѣевъ ВВ. . . 18
Гусевъ АМ. . . . 188
Густовскій ИС. . 69
Гутентагъ ЭМ. . 305
Гутглясъ Л. . . . 132
Гутковскій НВ. . 26
„ РМ. . 56
Гутманъ СИ. . . 113
„ И. . . 270
Гутниковъ ЗВ. . 101
Гутовскій СА. . . 53
Гутры ЧИ. . . . 75
Гучевичъ РЮ. . 257
Гуче ФЯ. 98
„ ЕЯ. 98
Гэ АЭ. 3
Гютнеръ КВ. . . 29

Давиденко ВВ. . 96
Давидовичъ ВВ. . 106
Давидъ ОВ. . . . 349
Давыдовъ ЛГ. . . 21
„ КВ. . . 78
„ ДЛ. . . 102
Дараганъ ВВ. . . 122
Дадаевъ НД. . . 39
Дадукинъ ПА. . . 25
Даевскій ВА. . . 63
Дайчеръ ЦА. . . 345
Далецкій АИ. . . 57
Далешинскій РК. 52
Дальманъ РГ. . . 202
Даль-Троззо АА. 222
Далякъ СВ. . . 184
Дангель СѲ. . . 49
Данелевскій ЧО. . 205
Данилевичъ ВТ. . 67
„ ВА. . 78
Данилевскій ВИ. . 25
Даниловъ ПѲ. . 129
„ ПП. . 57
Данильчикъ ИП. . 348
Данилюкъ МИ. . 32
Данини ВА. . . . 67
Данковскій КА. . 45
Данчаковъ НѲ. . 42
Данчичъ ММ. . . 85
Дартый ГМ. . . 305
Дацкевичъ ВС. . 100
Дацковъ ЕФ. . . 5
Дашкевичъ-Бортновскій ФФ. . . . 75
Дашкевичъ ЗП. . 337
Дашковскій ЛФ. . 100
Двигубскій НП. . 8
Двигубскій ГП. . 35
Дворницкій СЛ. . 101
Де-Брюнетъ ПА. 46
Де-Видаль МЛ. . 52
Де-Вилль Ф. . . 110
Дегіо ВН. . . . 107
Дегтевъ НЕ. . . 9
Дегтеревъ РИ. . 22
Дегтяровъ ИД. . 103
Дейтеръ АА. . . 36
Дейчъ ВІ. . . . 104
Дембинскій КЭ. . 46
„ КЭ. . 56
„ БФ. . 83
Дембицкій ИИ. . 269
Дембковскій АФ. 274
Дембницкій ІФ. . 121
Дембовскій ИМ. . 318
Дембскій МА. . . 71
Дементьевъ РА. . 24
„ ВМ. . 64
„ ВС. . 186
Демидовичъ ИА. . 33
Демидовъ НМ. . 59
Демишканъ МА. . 275
Демченко ВЛ. . . 8
„ АМ. . . 29
„ АП. . . 75
„ ВП. . . 134
Демьяновичъ ЛН. 26
„ ИА. 322
Демяникъ СЗ. . 13
Денгель ЭБ. . . 203
Денель МА. . . . 47
Денисенко БА. . 78
„ ВП. . 99
Денисикъ МО. . . 51
Денисовъ ВА. . . 71
„ ПС. . . 156
„ МП. . . 360
Дептула КЮ. . . 320
Депчинскій АП. . 62
ф.-Дервизъ ВП. . 19
Дервишъ ВП. . . 219
Деревщиковъ СА. 76
Деревяго АД. . . 28
Деревяшкинъ АА. 70
Дерезюкъ ВВ. . . 68

Дерляцкій ЯЮ. . 335
Дерновъ ДМ. . . 1
Десницкій НН. . 78
Деткенсъ Э. . . 121
Демидовъ ГС. . . 54
Детпула АА. . . 319
Джемсъ-Леви ЛЯ. 82
Джуровичъ ДП. . 110
Дзевульскій ГА. . 126
„ ВВ. . 207
Дзедзицкій ГА. . 54
Дзедзичакъ ЛЮ. . 241
Дзейко АѲ. . . . 219
Дзенгелевскій ИЛ. 359
„ АЛ. 359
Дзенковичъ М. . 319
Дзенціоловскій СВ. 317
Дзержбицкій СК. 76
„ С. 90
Дзержговскій ВК. 87
Дзерлинскій СА. . 130
Дзеровичъ АВ. . 129
Дзикевичъ ФС. . 131
Дзиковскій КП. . 131
Дзержановскій ЮЛ. 45
Дзюба РЯ. . . . 219
Дзюбинскій ВФ. . 33
Дзюрковскій ЕМ. 24
Дзямарскій СЯ. . 105
Дзядакъ И. . . . 184
Дзянковскій ВФ. . 73
Дзярскій РИ. . . 59
Диденко ИС. . . 51
Диль ЮА. . . . 124
Димеръ ПФ. . . 23
Дингельштедтъ ИК. 64
Дисковскій В. . . 119
ф.-Дистерло бар. АХ. 21
Длугашевскій ИО. 304
Длужевскій КІ. . 317
„ ЯІ. . 317
Длужневскій ФИ. 306
Длусскій ММ. . . 27
„ ММ. . . 155
Дмитревичъ ИИ. . 78
Дмитревскій НИ. . 77
„ НК. . 81
Дмитріева АІ. . . 112
Дмитріевскій АД. . 10
Дмитріевъ НВ. . 13
Добрачинскій ЛЮ. 48
„ СЮ. 48
Добржинецъ ВЭ. 27
Добржинскій ФЛ. 84
„ КИ. 68
„ СЯ. 322
Добріяловскій БА. 19
Добровольскій ИП. 6
„ НВ. 16
„ ВП. 85
„ КЗ. 51
„ АИ. 55
„ БИ. 102
„ КМ. 357
„ ММ. 360
Добровъ ПН. . . 107
Добротворскій СК. 106
Добрскій АА. . . 221
Добряковъ ВМ. . 100
Добрянскій АМ. . 10
Доватуръ ИМ. . . 24
Довборъ МА. . . 10
Довборъ-Мусницкій КИ. 71
Довнаровичъ МИ. 334
Догаткинъ ИА. . 87
Докучаевъ НИ. . 99
Долголиковъ ФН. 25
Долгополенко ПГ. 32
„ ГГ. 52
Долгополовъ НК. 85
Долгопольный АЯ. 63
Дмитріевъ НМ. . 86
Дмитріюкъ КР. . 109
Дмитровскій СН. 273
Дмитрукъ ІѲ. . . 78
Добекъ ДВ. . . . 52
Добецкій Е. . . . 31
Добосевичъ ЕЭ. . 129
Доленговскій ИК. 157
Доливо-Добровольскій Евдокимовъ БВ. 19
Доливо-Одынецъ-Добровольскій БО. 88
Долигальскій А. 268
Долинскій ВА. . 59
Долопчевъ ВР. . 67
Домагальскій АФ. 241
Домазарскій ВЯ. . 240
Доманскій АИ. . . 33
„ ВН. . . 75
„ ПР. . . 107
„ ЮВ. . . 133
„ А. . . 241
„ СП. . . 288
Домбекъ ВЯ. . . 270
Домбковскій ВФ. 302
Домбржинскій МЯ. 45
Домбровскій ТМ. 31
„ ИК. 42
„ ВЮ. 44
„ СІ. 70
„ СК. 85
„ ИИ. 86
„ ЛФ. 122
„ ДЯ. 152
„ ГГ. 187
„ ІМ. 204
„ МФ. 302
„ ФА. 335
Домбъ МЭ. . . . 203
Доменя МА. . . . 302
Доминякъ К. . . 271
Доможировъ МѲ. 22
Домонтовичъ 1 АА. 18
„ 2 СА. 18
Донброва ВВ. . . 115
Доней КК. . . . 62
Донецъ МН. . . 6
Доннеръ ВК. . . 98
Донсковъ ПН. . . 24
Дорачинскій СВ. . 289
Дординъ ЕК. . . 100
Дорогутинъ АН. . 5
„ АН. . 47
Дорофеевъ МВ. . 8
„ ПА. . 87
Дорошевскій ГН. 19
„ СП. 260

Дорошенко ЛФ. . 350
Дорошкевичъ СЛ. 63
Драбарекъ ВФ. . 220
Драбовъ ИС. . . 83
Драгомановъ АП. 48
Драгомирецкій ВС. 31
Драминскій ПИ. . 33
Драницынъ СС. . 215
Древенъ ЗМ. . . 218
Древингъ ПВ. . . 77
Дрежъ СЯ. . . . 72
ф.-Дрейеръ МН. . 106
ф.-Дрейлингъ КК. 11
Дрейманъ ИЯ. . 21
Држевецкій ФС. . 72
„ БѲ. 98
„ АТ. . 337
Дриммеръ КѲ. . 86
Дробарекъ ФИ. . 62
ДрожджевскійЛ. . 286
Дрожджъ Я. . . 290
Дроздъ ВМ. . . . 345
Друдждъ ЮА. . 286
Дружинскій АВ. 358
„ М. . 361
Друнгинъ АП. . . 26
Друри МВ. . . . 275
Дубинскій ІФ. . . 32
Дубицкій 342
Дубовикъ ГА. . . 24
Дубравскій АП. . 63
Дуброва МЯ. . . 20
Дубровина НП. . 113
Дубровинъ ПГ. . 60
Дубянскій ВВ. . 105
Дуда ЛІ. 54
Дуда-Дзевержъ А. 122
Дудзиковскій ВА. 152
„ В. 154
Дудзинскій ІИ. . 51
„ ЧИ. . 348
Дудревичъ КР. . 13
„ КЛ. . 26
„ ФИ. . 37
„ ИИ. . 122
Дулаевъ ЗВ. . . 275
Дулевичъ ЯС. . . 157
Дулинскій ПЯ. . 217
Дульскій КЩ. . . 183
Дума МИ. 117
Думитрашко АН. 68
Дунинъ СА. . . . 56
Дунинъ-Борковскій СЭ. 269
Дунинъ-Слѣпецъ ІК. 11
Дуньчикъ ВѲ. . . 35
Дуплицкій АА. . 307
„ ЯС. . 359
Дурасова ОН. . . 112
Дуріашъ Ю. . . 319
Дурново ПП. . . 19
Дурысъ РВ. . . 240
Дуткальскій СМ. 217
Дуткевичъ ІМ. . . 46
„ ММ. . . 338
Дутковскій СЛ. . 303
Духинскій ЧМ. . 154
Духонинъ СН. . 14
Духъ ШЯ. . . . 219
Душинскій МИ. . 76
Дылевскій ИІ. . . 71
„ ПК. . . 132
Дымовскій АК. . 68
„ АА. . 323
Дымскій ВМ. . . 13
Дынга ИГ. . . . 87
Дырда МИ. . . . 78
Дьяковъ МА. . . 10
„ ЕН. . . 56
„ ѲН. . . 117
Дьяконовъ АВ. . 29
„ АА. . 30
„ ВП . 274
Дьячанъ ВФ. . . 69
Дьячковъ 322
Дѣдовъ МВ. . . 61
Дѣевъ ГК. . . . 107
Дюра ВЕ. 80
Дятловъ МГ. . . 273

Евлаховъ АМ. . 102
Евдокимовъ АН. . 71
„ ДЕ. . 89
Евдокимовъ ВИ. . 239
„ ИЕ. . 318
Евстафьевъ СП. . 41
Евсѣевъ ВИ. . . 157
Евтихіевъ ВЕ. . 105
Егоровъ ИЛ. . . 9
„ ИЕ. . . 3
„ ФН. . . 42
„ НА. . . 51
„ АС. . . 67
„ НЕ. . . 67
Еджубовъ ИГ. . . 56
Едлинскій К. . . 241
Ежевскій СА. . . 93
„ БА. . . 93
Ежевъ АН. . . . 323
Езеровскій СА. . 133
Езерскій СМ. . . 68
„ ВА. . . 85
„ ВФ. . . 268
„ ФВ. . . 349
Езіоранскій ЮИ. . 203
Езнахъ Ю. . . . 361
Еленевскій ВО. . 77
„ СА. . 207
Еленскій ГА. . . 24
Елеонскій НѲ. 75
Елецкій ЛВ. кн. . 17
„ АВ. . . 65
Елкинъ НА. . . 348
Емановъ НИ. . . 203
Емельяновъ АХ. 9
„ ВН. 15
Енбулаевъ ВХ. . 187
Енгалычевъ НА. кн. 18
Ендрашко ИА. . 303
Ендреасъ ЮП. . 288
Ендржеевскій БИ. 33
„ ЯА. 183
„ ЭП. 218
Еповицкій АА. . 122
Ераковъ МП. . . 29
Еременко ГМ. . . 106
Ереминъ АК. . . 188
Еремѣевъ ДМ. . 11
Ермаковъ ПП. . . 113
Ермолаевъ ИГ. . 349

Ермоленко ВИ. . 79
Ерохинъ АД. . . 23
Ерчиновскій ГІ. . 104
Ершикъ ВС. . . 65
Ершовъ ВИ. . . 3
„ ИА. . . 3
Есиповъ ВВ. . . 31
Есіоновскій ЧФ. . 39
Еска СВ. 95
„ СС. 182
Ефимовъ АН. . . 9
„ ДИ. . . 9
„ ИИ. . . 23
„ ТВ. . . 305
Ефременковъ АА. 61
Ефремова МѲ. . . 58
Ефремовъ АК. . 3
„ МИ. . 97
Ечеистовъ ВВ. . 82

Жабинскій ОИ. . 71
„ ТИ. . 203
Жабицкій СИ. . . 26
„ ЯП. . . 216
Жабоклицкій ВФ. 182
Жабчинскій АА. . 15
„ МА. . 51
Жадковъ АГ. . . 86
Жака КО. . . . 111
Жакъ МЯ. . . . 152
„ ЛІ. . . . 33
Жандаровскій ВЛ. 203
Жандръ АА. . . 102
Жаринъ СФ. . . 290
Жарновскій МВ. . 7
Жарнохъ ИА. . . 148
Жарчинскій ЯѲ. . 219
Жбиковскій ВО. . 185
Ждановичъ С. . 122
Ждановъ СГ. . . 23
„ ВЕ. . . 25
„ МИ. . . 99
„ ВЕ. . . 107
„ ВА. . . 107
„ ВА. . . 107
„ ВА. . . 109
„ ВА. . . 113
Жданъ-Пушкинъ ВМ. 106
Жеглинскій АМ. . 60
Желтобрюховъ ММ. 57
Желтовскій ПИ. . 36
Желчукъ ВН. . . 207
Жемчужниковъ АН. 67
Женчиковскій ѲО. 222
Жеребной ТГ. . . 148
Жеребцовъ ПП. . 5
„ НА. . 134
Жибуртовичъ АИ. 134
Жигаревъ ПК. . 107
Жидово Б. . . . 204
Жижинъ ВД. . . 68
Жилинскій ФЕ. . 205
„ ФЗ. . 208
Жилинъ ДИ. . . 41
Житкевичъ АА. . 17
Житковскій ПП. . 76
Жихлинскій СЮ. 151
„ Ш. 184
Жихорскій АС. . 89
Жмакинъ МВ. . . 100
Жмилевъ ВА. . . 15
Жоховскій ЗА. . 53
Жудра СП. . . . 86
Жукевичъ-Стоша ВІ. 40
Жуковскій ЯП. . 29
„ АД. . 12
„ ИИ. . 78
„ ГЮ. . 105
„ КВ. . 155
Жуковъ ЛП. . . 22
„ АВ. . . 26
„ ПН. . . 74
Жукъ СС. . . . 59
„ ИГ. . . . 38
Жулновскій СВ. . 258
Жултовскій ВЭ. . 37
„ БВ. . 204
Журавецкій ГС. . 118
Журавинскій ФВ. 320
Журавичъ А. . . 184
Журавскій БК. . 44
„ ИЛ. . 57
Журавскій ГС. . 149
Журковскій СИ. . 273
Жуховскій АЯ. . 218
Жуховцовъ НВ. . 116

Заблоцкая МО. . 347
Заблоцкій ОИ. . 83
Заболотный МС. . 317
„ ВМ. . 317
Заболотскій ПВ. . 56
„ АИ. . 156
Заборовскій С. . 50
„ СА. . 72
Забѣльскій ІК. . 131
„ ВМ. . 335
Завада АФ. . . . 39
Завадзкій СС. . . 43
„ ІИ. . . 47
„ К. . . 49
„ С. . . 110
„ Г. . . 122
„ С. . . 122
„ Ш. . . 185
„ НФ. . . 218
„ Т. . . 271
„ ТМ. . . 271
„ СВ. . . 318
Завадовская ЛИ. 114
Завадовскій НІ. . 20
Завадскій ПВ. . . 14
„ ВВ. . . 32
„ ЮВ. . . 71
„ РК. . . 287
„ СС. . . 318
Завидзкій ИА. . . 46
Загорская РА. . 115
Загорскій НМ. . 4
Загоскинъ НД. . 33
„ ДД. . 62
Заграйскій АМ. . 3
„ ИФ. . 84
„ ЭѲ. . 207
Загребельный АК. 242
Загребинъ ПМ. . 99
Загродзкій ЛА. . 151
Загурскій ВИ. . . 40
Задарновскій АК. 95

Задарновскій ВК. 104
Задровскій ВФ. . 307
Зазворка НВ. . . 77
Зазулинъ АП. . . 51
Заиковскій АФ. . 21
Заичкинъ АД. . . 18
„ АД. . . 127
Заіонцъ ѲН. . . 269
Заіончковскій СС. 204
Зайда АЯ. . . . 183
Зайдлеръ КІ. . . 58
Зайко КФ. . . . 88
Займеновскій ЯЯ. 26
Зайтзъ ПВ. . . . 63
Зайфертъ ФМ. . 272
Зайфъ Ш. . . . 271
Зайцевъ ММ. . . 6
„ ВК. . . 27
„ ВВ. . . 58
Закревскій ВД. . 26
Закржевскій АА. . 43
„ СР. . 44
„ ІА. . 98
„ С. . 270
„ ЯВ. . 319
Заксъ ГВ. . . . 124
Закутинъ ИН. . . 34
„ ГН. . . 215
Залевскій ВИ. . . 93
„ ЛО. . . 205
„ ТА. . . 271
„ ТА. . . 271
Заленскій КЮ. . 72
„ АА. . 79
„ ГИ. 116
Залескій КК. . . 103
Залетаевъ ВИ. . 41
Залтарскій ПГ. . 23
Залускій АП. . . 44
Залѣсскій ВА. . 345
„ НГ. . . 106
Замараевъ СМ. . 18
Замойскій гр. АС. 29
„ „ МѲ. 48
Замотинъ ИИ. . . 102
Замшинъ ВИ. . . 16
Замятнинъ АЯ. . 2
Зандеръ КК. . . 291
Заневскій ѲС. . . 33
Занковъ НС. . . 24
„ ВМ. . . 54
Заорскій ВК. . . 88
Запалкевичъ ДЛ. 59
Запасникъ ФС. . 26
Запрудскій ФВ. . 83
Зарановскій ДА. . 57
Заремба КВ. . . 42
„ ЛИ. . . 219
Заремба-Рацевичъ
ВА. 14
Зарембскій ВИ. . 82
Заржицкая Ф. . . 50
Заромбъ Л. . . . 358
Зарубинъ НИ. . . 74
Засадзинскій А. . 125
Заславскій ЮС. . 257
Затаевичъ АВ. . 29
„ АВ. . 116
Затеплинскій ЛА. 290
Заткаликъ ПА. . 5
Заторскій ОО. . . 287
Затрыбъ ИФ. . . 276
Заустинскій ЕВ. . 96
„ КУ. . 107
Заусцинскій ПЛ. . 62
„ ИФ. . 106
Захаревичъ СН. . 21
„ ГИ. . 321
Захаріевичъ ПА. 52
Захарко ВИ. . . 3
„ КЛ. . . 55
Захаровъ АИ. . . 12
„ АВ. . . 308
„ ПА. . . 105
„ ММ. . . 86
„ . . 24
Захаровъ-Васильевъ
ВЗ. 33
Заходякинъ НН. . 23
Збиковскій СТ. . 304
Зборилъ ИФ. . . 66
Зборовскій ІВ. . 71
Зведре НА. . . . 89
Звенигородскій ВП. 5
Зволинскій І. . . 125
Звѣрева ЛП. . . 306
Звѣревъ МТ. . . 7
„ ПД. . . 182
„ НА. . . 259
„ АА. . . 274
„ АП. . . 306
Звѣржинскій ЯП. 150
Звѣржъ Л. . . . 287
„ ѲО. . . 259
Звѣрховскій ИИ. 350
Здановскій ВА. . 44
„ ВА. . 47
„ СѲ. . 44
Зданскій МЮ. . . 53
„ МЮ. . . 54
Здзеницкій МС. . 46
Здзѣницкій МИ. . 45
Здѣховскій ѲЭ. . 110
Здоровенко СГ. . 216
Здравомысловъ
ВВ. 6
Здроевскій ММ. . 17
Здунекъ ІИ. . . 76
Здуньчикъ ЮМ. . 287
Зедергольмъ ВА. 20
Зеесель ЛА. . . 110
Зейдель ГМ. . . 94
„ ПМ. . . 94
„ ПМ. . . 76
Зеландъ АА. . . 71
Зелезинскій АГ. . 69
Зеленинъ НН. . . 87
Зеленко НС. . . 22
Зеленовъ НС. . . 33
„ НС. . . 126
Зеленскій АН. . . 10
„ СН. . . 23
Зелинскій ББ. . . 39
„ ЛЛ. . . 99
„ С. . . 100
„ ВН. . . 103
„ СЮ. . . 215
„ ЯВ. . . 305
„ АА. . . 347
„ СД. . . 50
„ МЛ. . . 182
„ В. . . 182
„ ЗК. . . 268
„ ПИ. . . 271

Зелинскій СД. . . 90
Зельканъ АН. . . 70
Зембинскій И. . . 349
Зембицкій ОС. . 207
Зембржускій ОЮ. 307
„ ИА. 322
Земель НТ. . . . 71
„ ОТ. . . . 110
Земковичъ АС. . 305
Землянскій ВП. . 347
Земянскій ММ. . 43
Зенгеръ КЮ. . . 124
Зенкевичъ КН. . 133
Зенковичъ КѲ. . 86
Зенковскій ЭЭ. . 43
„ ВД. . 45
Зентекъ ЯВ. . . 217
Зентковскій ТА. . 45
Зибертъ А. . . . 184
„ СА. . . 287
Зигель ѲѲ. . . . 101
Зиловъ ЛЛ. . . . 105
„ НА. . . . 30
Зимновода Н. . . 271
Зингеръ ИИ. . . 239
Зиновьева ОК. . 272
„ ЕК. . 323
Зиновьевъ АФ. . 272
„ НИ. . 323
Зильбербергъ МИ. 84
Зильберштейнъ МЭ. 216
Зильберъ Е. . . 241
Зиссъ А. 124
Злебовъ АВ. . . 7
Злотковскій ѲФ. 320
Злотогурскій В. . 182
Зміевскій СИ. . . 307
„ ЯТ. . . 335
„ КЯ. . . 335
Знайдекъ ЮК. . 257
Знаменовская ВА. 58
Знаменовскій ПН. 274
Знатовичъ БЭ. . 45
Золотницкій АИ. 2
Зоммеръ ФВ. . . 49
Зоргенфрей ЮИ. . 87
Зотиковъ МС. . 11
Зотовъ ММ. . . . 56
Зриль С. 183
Зубелевичъ СМ. . 54
Зубковскій АВ. . 100
Зубко МИ. . . . 89
Зубковъ ПИ. . . 3
Зубовичъ ІГ. . . 36
Зубовскій АД. . . 33
Зубовъ ГА. . . . 6
Зухмантовичъ РП. 346
Зыбянъ НѲ. . . 64
Зыковъ СП. . . 67
„ ПП. . . 87
Зысковскій КМ. . 37
Зъявіоны ТО. . . 257
Зѣнцякъ ВФ. . . 60
Зюлковскій ВВ. . 184

Ибянскій ИЦ. . . 71
Ивакинъ НВ. . . 157
Иваниловъ ПИ. . 306
Иваницкій ІВ. . . 55
„ СМ. . . 72
Иванова СС. . . 306
Ивановскій АН. . 98
„ ДІ. . 102
„ ДІ. . 116
„ ЛК. . 10
Ивановъ НБ. . . 62
„ ПА. . . 63
„ ИА. . . 76
„ ВГ. . . 74
„ НМ. . . 8
„ БД. . . 9
„ МА. . . 8
„ ВА. . . 6
„ ИМ. . . 6
„ АФ. . . 6
„ ИИ. . . 28
„ ВИ. . . 28
„ ИА. . . 26
„ АА. . . 24
„ ФМ. . . 23
„ ИМ. . . 35
„ ЯА. . . 37
„ МИ. . . 39
„ АФ. . . 42
„ АФ. . . 58
Ивановъ МК. . . 98
„ ВК. . . 57
„ КИ. . . 103
„ ВГ. . . 103
„ ИП. . . 111
„ ЕП. . . 95
„ СВ. . . 93
„ СА. . . 90
„ ВѲ. . . 86
„ СВ. . . 82
„ ВН. . . 22
„ КМ. . . 129
„ ВГ. . . 154
„ ВГ. . . 156
„ НА. . . 207
„ ВИ. . . 128
„ ПЛ. . . 269
„ ФГ. . . 350
„ СА. . . 273
„ НА. . . 308
„ ЕГ. . . 99
„ МИ. . . 5
„ НВ. . . 5
„ ИИ. . . 4
Иващенко НО. . . 87
„ ЯЕ. . . 70
Ивинскій ФМ. . . 271
Игнатовичъ АЮ. . 12
„ МЮ. . 28
Игнатовскій СК. 148
„ АІ. 102
Игнатьевъ-Смирновъ ФИ. 7
Игнатьевъ АП. . 14
„ ВП. . 51
„ ѲЕ. . 106
Игнатюкъ ІІ. . . 119
Игнаціусъ ЛА. . 285
Игначевскій Р. . 241
Идзиковскій ВВ. 59
Идзиковскій ЛС. . 155
Ижакъ ВН. . . . 111
Ижиловскій ВЭ. . 358
Избицкій Ф. . . . 336
Изензе АВ. . . . 67
Изместьевъ ЕВ. . 33
„ ВИ. . 2
Изыдорчикъ ИЛ. 271

Илинскій-Кашовскій АА. гр. 30
Ильенко НС. . . 18
Ильинскій ВФ. . 4
Ильинъ ПИ. . . 285
Ильченко АГ. . . 59
Имшенецкій ММ. . 111
Имшенникъ-Кондратовичъ ГР. . . 62
Иноземцевъ ФВ. 2
Ипполитовъ ВН. 4
Исаевъ ВЛ. . . . 97
„ ВИ. . . . 104
Исаевъ-Хромовъ ГГ. 36
Исаенко КГ. . . 56
Исаковъ АТ. . . 54
Ишеевъ ПП. . . 96
Ишутинъ АѲ. . . 78

Іевлевъ АИ. . . 11
Іейте ГА. 49
Іельскій ЧВ. . . 79
Іоасафъ, еписк. . 117
Іогансенъ ФФ. . 82
Іодловскій АА. . 216
де-Іоне АЮ. . . . 203
Іонишъ И. . . . 320
„ ШИ. . . . 335
Іорданъ МВ. . . 67
Іосифъ, іеромон. . 117
Іосифовъ АД. . . 93

Кабалинъ МС. . 98
Кавелинъ НИ. . 29
Кавецкій ІИ. . . 216
Кадэ ЭЛ. 26
Кадзидловскій МА. 43
Казаковъ ЗЛ. . . 203
Казанская ВЯ. . 323
Казанскій ИП. . . 67
„ АП. . . 217
„ ВВ. . . 273
Казариновъ ВМ. 106
Казаринъ ІФ. . . 25
Казасъ ЕМ. . . . 24
Казачинскій АВ. . 26
Казбекъ АГ. . . 16
Казбекъ НГ. . . 30
Казицинъ БО. . 68
Казмерчикъ СВ. . 288
Казначеевъ ВН. . 96
Кайзеръ ГФ. . . 149
Кайтмазовъ НН. 69
Какетекъ ЯВ. . . 259
Каламанскій ЯВ. 217
Каламкаровъ АГ. 56
Калаталюкъ ДѲ. 74
Калачевъ БН. . 106
Калашниковъ АН. 128
„ ФП. 156
Каленцкій АК. . 155
Календкевичъ Г. 183
Калингъ КД. . . 2
Калининъ ВА. . 37
Калиновскій ПЯ. 106
„ НИ. 19
„ СО. 131
„ АЭ. 302
„ ИМ. 320
„ А. 338
Калинскій ГГ. . 35
Калисскій СК. . 133
Калита НТ. . . . 3
Калицкій ВР. . . 88
Калишукъ АИ. . 156
Калишъ МД. . . 131
Калугинъ ПН. . . 27
Каль СГ. 40
Каль КГ. 240
Калькшейнъ МА. 23
Кальницкій ВГ. . 57
Камарницкій ГС. 97
Каменская ЦО. . 58
Каменскій ГА. . 61
„ ГИ. . 100
„ ФФ. . 72
„ ИВ. . 108
Каменцевъ ИЕ. . 7
Камень АФ. . . . 63
Камфъ АФ. . . . 93
Каминскій АФ. . 10
„ ВА. . 54
„ РД. . 57
„ ФТ. . 59
„ ИИ. . 83
Каминскій КМ. . 86
„ АО. . 107
„ ВА. . 115
„ В. . 184
„ ФЯ. . 220
„ ВЛ. . 222
„ АЯ. . 257
„ ЗШ. . 335
„ СЮ. . 359
Камоцкій ВФ. . . 112
Канакъ Н. . . . 155
Кандаки АВ. . . 92
„ ВВ. . . 101
Каннъ ВА. . . . 26
Кануковъ НА. . . 16
Канюка ВѲ. . . . 128
Капацевичъ ЛА. . 5
Капилетовъ АИ. . 5
Капланъ МИ. . . 103
„ ИА. . . 107
Каплинскій ВВ. . 5
„ АІ. . 62
„ НН. . 323
Каппель АИ. . . 4
Капустинскій НИ. 97
Капустянскій НВ. 74
Капуцевичъ СИ. 44
Карабинъ АТ. . 304
„ ПИ. . 305
Караваевъ ПН. . 99
Каравай-Метелицкій АЛ. 21
Каралевскій ГИ. . 46
Карапалкинъ АГ. 8
Карастелевъ ВГ. 59
Караффа-Корбутъ СВ. 61
Карачаровъ ВС. . 68
Карвасовскій КН. 77
Карвацкій ЛО. . 53
„ ФО. . 58
Карвовскій КК. . 48
„ ОИ. . 346
„ ФС. . 347
Кардашъ ПС. . . 12
Карловсинскій II. 183
Кармановъ ВП. . 4
Карницкій МИ. . 29

Карницкій АІ. . . 102
Карнковскій ВС. 239
Карнѣевъ АА. . 112
Карпинскій ФВ. . 48
„ ВП. . 87
„ АА. . 116
„ ЕН. . 133
„ ЯФ. . 188
„ БЗ. . 337
Карповичъ ВІ. . . 5
„ ПК. . . 130
Карповскій НД. . 6
Карповъ ГѲ. . . 16
„ ВА. . . 318
Карпусъ ЛК. . . 56
Карышевъ АС. . 69
Карсаевскій ѲѲ. . 153
Карскій МИ. . . 113
„ ЕФ. . . 127
Карсунскій КН. . 28
Картовель ПИ. . 109
Каршинъ НД. . . 111
Касинскій ІМ. . . 122
„ АС. . . 320
Каспарекъ АЯ. . 240
Каспржицкій ВМ. 43
„ ВМ. 47
Кастальскій ЕИ. . 16
Касьминъ АЯ. . 104
Катанская НД. . 113
Католикъ ФИ. . . 272
Кауфманъ Н. . . 358
Кахоянцъ АГ. . . 157
Кацперскій ИФ. . 77
„ ВВ. . 219
„ ЯС. . 319
Кацпржакъ ЮМ. . 359
„ ВЯ. . 359
Качаровскій ИИ. 82
Качеевскій АС. . 103
Каченовская ЮН. 126
Качинскій АВ. . 156
„ СП. . 335
Качковскій ЭГ. . 72
Качмарекъ ЯВ. . 184
„ ВЯ. . 219
Качмарчикъ ЯВ. 320
Качорекъ СМ. . 288
Качоровскій Ю. . 286
Кашикевичъ НП. 85
Кашинцевъ ПП. . 130
Каширина АЯ. . 114
Каширскій АВ. . 99
Кашменскій ДП. 18
Кашовскій ВА. . 30
Кащенко МП. . . 30
„ АВ. . . 78
Квасковъ АФ. . . 95
Квасневскій РА. . 347
Квастъ ЭР . . . 306
Квашнинъ-Самаринъ НН. 67
Квашнинъ-Самаринъ ВП. 75
Квачевскій МИ. . 41
Квѣкъ ЛА. . . . 359
Квѣцинскій ВВ. . 69
„ ФФ. . 221
„ СИ. . 348
Квятковская ЕВ. 185
Квятковскій И. . 93
„ АА. . 208
„ ЛФ. . 219
„ СО. . 273
Кегель ЕВ. . . . 306
Кедровскій А. . . 276
Кедровъ СА. . . 61
„ ВИ. . . 157
Кедроливанскій ПЕ. 118
Келихенъ ЭК. . . 124
Келлеръ АК. . . 72
Кельикъ АД. . . 336
Келчевскій АА. . 221
Кельмеръ Ш. . . 241
Кембровскій Ф. . 125
Кемпинскій АА. . 72
Кемпка АЯ. . . . 219
„ М. . . . 290
Кемпнеръ Р. . . 125
Кендзерскій ЛП. . 204
„ АА. . 240
„ Т. . 240
Кенсицкій СѲ. . . 269
„ ЯВ. . . 319
Керенскій МА. . 103
Кернбаумъ ОИ. . 84
Кербедзь НН. . . 86
Керменичъ О. . . 93
Керскій ІЭ. . . . 59
Керцелли ВО. . . 77
Кершенбаумъ ЮБ. 216
Кершневскій МФ. 57
„ СИ. 272
Кеслеръ ГИ. . . 101
Кестнеръ ВК. . . 78
„ ВЕ. . . 273
Кетовъ НВ. . . . 40
„ НВ. . . . 149
Кешковскій ФЯ. . 240
Кибиревъ ВА. . . 68
Киверскій СИ. . . 83
Кизлеръ ІФ. . . 47
„ ГФ. . 77
Киленъ МЯ. . . 132
„ ПЯ. . . 151
Килинскій ЯФ. . . 218
Кименсъ РЭ. . . 93
Кинель ВИ. . . . 73
Киницеръ КИ. . . 100
Кинъ АЭ. 45
„ СЮ. 89
Киренбергъ ХЛ. . 131
Кирикъ ДА. . . . 289
Кирилецъ АЯ. . . 149
Кирилловъ ЛЛ. . 59
„ МК. . 348
Кирилловскій ПФ. 10
Кириловъ АА. . . 24
„ ѲН. . . 60
„ ВК. . . 206
Кириченко ГН. . 16
Киричковская ЯМ. 320
Кирко ѲА. . . . 345
Кирножицкій ПС. 33
Кирпичевъ ЛН. . 20
Кирпотенко ВН. . 12
Кирсановъ АП. . 61
Кирхнеръ МЦ. . . 73
Киршенбаумъ ГГ. 183
Киселевскій ТЛ. . 285
Киселевъ ВГ. . . 9
„ НП. . . 22

Киселевъ БВ. . . 41
„ АП. . . 286
Кисель ИА. . . . 9
Кисляковъ ДН. . 12
Киссель ГВ. . . 59
Кисельскій Ю. . . 361
Кишко ГО. . . . 63
Кіокъ АВ. . . . 58
„ ЕА. . . . 59
„ БА. . . . 78
Кладиновъ ПТ. . 113
Клайвъ-Бэлей К. 93
Клауди ЕП. . . . 54
Клаузинская ЮК. 50
Клебертъ ЮИ. . 304
Клейберъ ЭЭ. . . 58
Клекотко СО. . . 272
Клепфишъ ЯШ. . 216
Клецъ ЕЛ. . . . 334
Климашевскій КО. 59
„ СК 73
„ МС.182
„ СБ.359
Климкевичъ ВІ. . 345
Климовичъ МФ. . 14
„ ВВ. . 46
„ КЯ. . 97
Климовскій СД. . 27
„ СД. . 155
Климовъ МА. . . 24
„ ЕА. . . 85
Климъ ИП. . . . 106
„ ИЭ. . . . 291
Клишевичъ НФ. . 274
Кліоцъ ММ. . . . 151
Клопецкій АС. . 207
Клосинскій ЦИ. . 59
Клосовякъ ЯФ. . 57
Клоссовскій ПФ. . 42
„ ВИ. . 207
Клочевскій ФЛ. . 57
Клочевякъ ПЯ. . 217
Клочинскій ІМ. . 55
Клыковъ ЕИ. . . 14
Клюевъ НА. . . 1
Ключаревъ ВП. . 6
„ ФП. . 11
„ БѲ. . 13
Ключаревъ ФП. . 27
Кляверъ ВН. . . 90
Клямборовскій СЛ. 44
Кляръ ЛІ. 32
Клярнеръ АЭ. . . 98
Клятъ ВА. . . . 358
Кнапинскій ОВ. . 83
Кнауфъ ЛЛ. . . . 44
„ СИ. . . . 124
Книшевскій НА. . 206
Кнопинъ АГ. . . 33
Кноффъ ВМ. . . 39
Кныжъ СЯ. . . . 155
Князевъ ИВ. . . 67
Князьковъ ПФ. . 14
Кобелевъ АА. . . 18
Коберецкій А. . . 204
„ ФМ. . . 358
Кобержицкій ИЭ. 186
Коберскій ІІ. . . 39
Кобусъ АЯ. . . . 205
Кобушъ ЭФ. . . 54
Кобылинскій ИФ. 43
„ МІ. 52
Ковалева ОІ. . . 114
Ковалевская ЕД. . 39
Ковалевскій НА. 3
„ НЛ. 8
„ БФ. 26
„ АО. 54
„ ПѲ. 81
„ ВА. 156
„ Л. 188
„ БѲ. 207
„ КК. 215
„ СЮ. 243
„ Л. 270
„ АЛ. 272
„ ВЮ. 318
Ковалевъ НІ. . . 186
„ НО. . . 273
Коваликъ ОЯ. . . 52
„ ЮТ. . . 288
Ковалинскій ДА. . 18
Коваловскій ФП. . 319
Ковальницкій АС. прот. 119
Ковальскій КВ. . 33
Ковальскій МИ. . 33
„ РѲ. . 45
„ ВП. . 71
„ ТФ. . 72
„ НК. . 78
„ АЮ. . 92
„ І. . 125
„ Щ. . 134
„ ПМ. . 150
„ ФП. . 150
„ СЮ. . 152
„ Л. . 182
„ ѲѲ. . 205
„ ЯА. . 287
„ АВ. . 289
„ ВМ. . 303
„ ЯФ. . 303
„ КИ. . 345
Ковальчикъ Б. . 184
„ ЛП. . 242
Ковнацкій СІ. . . 322
Ковтунъ ИБ. . . 320
Ковыневъ ВА. . . 86
Когуцинскій МИ. 42
Кодакъ ПС. . . 348
Кожевниковъ АД. 23
Кожинъ ЮС. . . 303
Кожухаревъ ИП. 59
Кожухарь ЕП. . . 60
Кожуховъ БД. . . 88
Козакевичъ ММ. . 83
Козаковскій ЮФ. 204
Козаковъ НЛ. . . 32
Козаржевскій ЯА. 304
Козбялъ ИИ. . . 131
„ Ю. . . 347
Козей АС. . . . 100
Козейко НО. . . 306
Козелкинъ ЕН. . 10
Козелъ ЛВ. . . . 257
Козиковскій ЕГ. . 119
Козіолкевичъ ИП. 53
Козлицкій ЯК. . 359
Козловскій СИ. . 45
„ ІИ. . 57
„ ЮИ. . 60
„ ИА. . 63
„ КК. . 75

Козловскій ИП. . 102
„ ФИ. . 108
„ ЯН. . 108
„ ІН. . 128
„ ПН. . 132
„ АА. . 156
„ ДѲ. . 159
„ ИМ. . 239
„ ЛМ. . 303
„ ТБ. . 306
„ ГИ. . 2
„ МИ. . 13
„ ГИ. . 126
Козубскій АЛ. . . 59
Козьминъ КА. . . 88
Козюлькинъ БА. . 51
Коишевскій ИИ. . 202
Коія ИМ. 64
Койзаръ ФС. . . 19
Коковцовъ ВН. . 104
Какоржицкій Ю. . 241
Кокошка ЮМ. . . 336
Кокошко ГМ. . . 71
Кокшарскій ВА. . 6
Колаковскій КЛ. 53
„ СЛ. 98
„ ЛА. 347
Колбасинскій П. 361
Коледа АМ. . . . 63
Колесниковъ СВ. 77
Колесовъ АИ. . . 67
Колитовскій ГО. . 130
Колковскій СИ. . 322
Колли АР. . . . 102
Колмаковъ АН. . 55
Колмаковъ ПП. . 106
Коловскій ВВ . . 184
Колодзейчикъ ЮН. 132
Колодзеякъ ОА. . 218
Колоколовъ ГѲ. . 67
Колосовъ АА. . . 101
Колотовъ ЕМ. . 7
Колтоновскій НС. 7
Колубовскій . . 323
Колчановскій АВ. 68
Колычевъ ВА. . 79
„ МА. . 273
Кольмейстеръ МІ. 325
Кольскій СЯ. . . 257
Кольцъ АД. . . . 24
Колядюкъ ВД. . . 32
Колясинскій БФ. . 111
Комарницкій ВГ. 108
Комаровъ ДН. . 12
Коминекъ ЛФ. . 149
Комла ВИ. . . . 220
Коморовскій ЯП. 218
Комоцкій КР. . . 59
Конаржевская МД. 113
Конаржевскій БА. 148
Конарскій РО. . 59
Кондаковъ ИД. . 9
Конде-Марквотъ-Ренгартенъ НП. 20
Кондинъ НС. . . 3
Кондратовичъ ІИ. 50
Кондратьевъ ВВ. 4
„ ѲА. 27
Кондратюкъ МА. 38
„ ИО. 148
Кондрацкій ЕГ. . 114
Кондрашукъ КС. 221
Кони БЕ. 130
Конинскій К. . . 242
Кониченко ВК. . 63
Конкинъ АК. . . 92
Конколевскій АО. 155
Кононовъ ИМ. . . 6
„ ДИ. . . 14
Конончукъ МА. . 110
Конопацкій Л. . . 291
Конопчукъ АН. . 109
Коноровъ ИП. . . 63
Конрадъ АГ. . . 8
Конскій СМ. . . 85
Константиновъ ГП. 4
Константиновъ ИП. 181
Концевичъ ПИ. . 291
Кончакъ ГА. . . 288
Кончиловичъ СИ. 99
Кончинскій . . 349
Конъ ФВ. . . . 76
„ ИФ. . . . 216
Копайтичъ ВЭ. . 273
Копанкевичъ І. . 285
Копанякъ АА. . . 63
Копачевскій М. . 271
Коперскій ИЛ. . 116
„ ФБ. . 302
„ АЯ. . 304
Копецъ МЮ. . . 131
Копіовскій ВА. . 42
Коплевичъ Ш. . 318
Коппель ОИ. . . 106
Копунскій ЮИ. . 304
Копцевичъ ДМ. . 77
Копцинскій СФ. . 39
Копчинскій ЭѲ. . 132
„ ІБ. . 270
Копыловъ ГВ. . 69
Копылъ ВА. . . 80
Копытовскій ИН. 78
Копытынскій ІЮ. 16
„ ЭЮ. 148
Коралевскій КИ. . 48
Корвинъ-Круковскій ГО. 47
Корвинъ-Круковскій Г. 48
Кордонскій ВІ. . 60
Кордуновъ ДП. . 20
Кореневскій ВА. . 7
Кореневъ НЯ. . . 106
Коржибскій АС. . 71
Коржинскій ИП. . 156
Коринскій МА. . 350
Кормановъ ДИ. . 6
Корнацкій ИІ. . . 97
Корниловичъ ИС. 60
„ НЮ. 96
„ БС. 338
„ НФ. 6
„ КА. 155
Корницкій НК. . 63
Корніевскій НП. . 106
Корнѣенко ПА. . 62
Корнѣйчикъ ІД. . 115
Короваевъ АВ. . 21
Коровицкій ЛИ. . 258
Коровкинъ ИП. . 76
Королевичъ НВ. . 25
„ СВ. . 115

Королевъ ИА. . . 23
Корольковъ ДА. . 350
Короневичъ ПМ. 105
Короновскій НП. 111
Коростовцевъ ИН. 34
Короткевичъ ИВ. 99
Коротковъ НА. . 82
Корпета С. . . . 133
. ТК. . . . 346
Корсакъ КЕ. . . 108
„ КЕ. . . 116
Корфъ АА. бар. . 18
„ СН. бар. . 34
„ ОК. бар. . 126
Корчагинъ ЕА. . 62
„ ГФ. . 244
Корчанъ ЕФ. . . 75
Корчинскій ПС. . 244
Корыцкій АА. . . 205
„ ФЮ. . . 217
Корьюсъ АК. . . 106
Корѣшковъ СИ. . 63
Косаковскій ФЩ. 333
Косевскій А. . . 308
Косенко КВ. . . 24
„ СС. . . 26
„ ВИ. . . 54
Косиновъ НН. . . 2
Косинскій ИИ. . 106
„ КК. . 130
„ СО. . 132
„ АМ. . 186
Косковская КФ. . 203
Космальскій ФА. 242
Космачевскій ВА. 82
Косминскій ӨА. . 32
„ АП. . 109
„ АП. . 113
„ АП. . 114
Кособудскій ЯЛ. . 288
Кособудзкій МТ. . 306
„ АТ. . 306
Косоротова НА. . 114
Коссовскій МК. . 37
„ МБ. . 46
„ АВ. . 59
„ СМ. . 73
Костана АИ. . . 132
Костецкій ГН. . . 154
Костко АГ. . . . 21
Костржева Я. . . 134
„ ВЩ. . . 257
„ АМ. . . 335
„ ПФ. . . 336
Костржевскій ФК. 83
Костржембскій
ЮЛ. 40
Костровъ КА. . . 72
Косунь ТА. . . . 346
Котарскій СП. . . 75
„ В. . . 183
Котелевскій АД. . 69
Котецкій БМ. . . 185
Котлинскій ФІ. . 215
„ М. . 270
Котлицкій ЛФ. . . 134
Котляровъ ИМ. . 221
Котлярскій ЯФ. . 257
Котляръ ГВ. . . 10
Котовичъ ВВ. . . 69
Котовой ЕТ. . . 97
Котовъ А. . . . 58
Котъ СХ. . . . 336
Кохановичъ АА. . 34
„ ИФ. . 29
ф.-Кохъ ЛМ. . . 16
„ АМ. . . 62
„ АМ. . . 182
Коцевякъ КВ. . . 217
Коцентъ ЯЯ. . . 270
Коцишевскій СС. 220
Коцовскій ВД. . . 92
Коцюбинскій ПВ. 24
Коцяткевичъ ӨА. 95
Кочаковскій ІС. . 55
Кочанъ І. 285
Кочетковъ НМ. . 25
„ ФМ. . 26
„ АМ. . 55
Кошадо ЕА. . . . 289
Кошевскій СС. . 288
Кошелевъ-Демашке-
вичъ ИІ. . . . 68
Кошицъ ГП. . . 40
Кошутскій ИБ. . 33
Кравченко ПП. . 6
Кравченко СС. . 103
Кравчикъ М. . . 349
Кравчикъ-Черскій
АА. 69
Кравчикъ-Шевчикъ
ЯТ. 152
Кравчинскій ЧФ. . 72
Краевичъ ДН. . . 4
Краевскій БС. . . 22
„ ДП . . 55
„ АО. . . 186
„ АК. . . 307
Краинскій АА. . . 44
Край КК. 303
Крайчинскій ЮА. 304
Краковецкій ТМ. 270
Краковякъ ФА. . 240
Кракъ ЭО. . . . 83
Крамаревъ ВГ. . 188
Красильниковъ
НД. 61
Красильниковъ
ВА. 78
Красинскій ІЭ. гр. 30
Краснопольскій
АЯ. 67
Краснопѣвцевъ
ПП. 21
Красовскій ПА. . 320
Красускій ИВ. . . 14
„ СА. . . 93
„ КИ. . . 345
Краузе АФ. . . . 15
„ ИА. . . . 76
Краузъ АК. . . . 86
Крафтъ ИИ. . . 99
Краховецкій КИ. 17
Крашевскій СП. . 268
Крашенинниковъ
ИИ. 8
Кредошинскій
СИ. 219
Крейманъ ИВ. . . 79
Крейтцеръ АР. . 11
Крейцъ Я. . . . 182
Кремке МГ. . . . 84
Кренке ВВ. . . . 16
Кренцицкій М. . . 184

Крестовоздвиженскій СА. 157
Кретковскій ИБ. . 183
Кречетовичъ НА. 62
„ КО. 259
Кржевскій ФЛ. . 44
Кржеменевскій ЧИ. 54
Кржеминскій АѲ. 132
„ СЮ. 346
Кржентовскій СВ. 45
Кржесинскій СП. 268
Кржечковскій АК. 99
Кржешевскій РФ. 155
Кржешовскій МФ. 26
Крживдзинскій ПБ. 270
Крживдзинскій ВВ. 270
Крживинскій КО. 74
Крживицкій БА. . 329
Крживковскій ЛО. 148
Крживоблоцкій МБ. 83
Кржижановскій ТІ. 47
„ КА.151
„ ѲМ.346
Кржиковскій КН. 258
Кржимускій ИС. . 69
Кривенко ИЛ. . . 259
Кривицкій-Тимченко АВ. 10
Кривицкій ФЛ. . . 41
Кривоблоцкій КЭ. 156
Кривой ФС. . . . 33
„ КФ. . . . 63
Криворученко ВП. 87
Кривошапкинъ ИВ.306
Кривошеинъ ПА. . 66
Кригеръ ЕИ. . . 44
Криденеръ ЭА. бар. 126
Кридеренъ ГФ. бар. 18
Криницкій ВЯ. . . 7
„ ДМ. . . 26
„ ШІ. . . 102
Кринскій ВФ. . . 41
„ ВФ. . . 182
Кринскій ВФ. . . 269
Кристалевъ ВВ. . 11
Кричинскій ЛК. . 68
Криштофовичъ СФ. 348
Крогульскій ИС. 60
Кромецкій ВИ. . 77
Кроненбергъ ЛЛ. бар. 30
Кронковскій ТО. . 134
„ ВІ. . 207
Кронненбергъ ЛЛ.105
Кросневскій Д. . 184
Кротке ЗЯ. . . . 75
Кротковъ АИ. . . 202
Кротосюкъ ВЛ. . 216
Крохмальскій ЛЭ. 86
Крубскій ВИ. . . 334
ф.-Кругенъ ПИ. . 15
Кругликовъ НВ. 95
Крузе ЛА. . . . 133
„ ФВ. . . . 269
Круковскій-Жданович ЮІ. . . . 43
Крукъ ЯІ. . . . 270
Крулевскій СБ. . 131
Круликовскій ЮЮ. 35
„ ІР. 44
„ ИР. 45
„ ИФ. 66
„ ВИ. 68
„ ПП. 72
Круль АА. . . . 42
„ ИЯ. . . . 220
„ МФ. . . . 288
Крулякъ ВА. . . 217
Крумбмиллеръ ѲВ. 85
„ НѲ. 86
Крупицкій ВН. . 10
Крупская СП. . . 58
Крупскій ВА. . . 151
Крумфъ П. . . 319
Крутиковъ НА. . 9
Кручковскій ТІ. . 181
Крушина ЮЯ. . . 242
Крушинскій МН. . 65
„ МВ. . 65
Крушинякъ ФП. . 272
Крывультъ ВИ. . 73
Крыжановскій ВВ. 19
„ ПГ. 82
„ ВП. 87
„ ГЯ.117
„ АЯ.318
Крыжицкій КѲ. . 55
Крыловъ МГ. . . 1
„ ВВ. . . 14
„ НА. . . 33
„ АИ. . . 86
„ АИ. . . 153
„ КИ. . . 337
„ ВФ. . . 350
Крыницкій КИ. . 268
Крынскій ЕЯ. . . 39
Крысинъ НФ. . . 6
Крысякъ И. . . 242
„ ФА. . . 303
Крышакъ ШЯ. . 304
Ксенжопольскій ФМ. 302
Ксіонжекъ АЛ. . 287
Кубальскій ГА. . 151
„ АЛ. . 152
Кубанскій АЮ. . 151
Кубарко ОО. . . 110
„ НО. . . 111
Кубарскій СІ. . . 51
Кубинскій ЯЮ. . 151
Кубицкій ЯМ. . . 240
„ О. . . 288
Кубуй ІП. . . . 155
Кубякъ А. . . . 242
Кувшиновъ СА. . 29
„ ЕИ. . 110
Кугушевъ АН. . 104
Куделинскій ПС. 25
„ ВИ. 90
Кудельскій ЮМ. . 346
Кудревецкій ВВ. 128
Кудржицкій ФО. 319
Кудринъ СВ. . . 12
Кудрицкій ВН. . 112
„ АА. . 221
Кудрявцевъ НП. 104
„ ГѲ. . 128
„ ПП. . 189

Кудрявцевъ ВМ. 357
Кудрявцовъ СС. 83
Кудряшевъ АП. . 87
„ АП. . 99
Кузенковъ АГ. . 77
„ ИЕ. . 101
Кузенько ГА. . . 35
Кузнецова ЮН. . 115
Кузнецовъ МН. . 16
„ ПН. . 16
„ НП. . 31
„ ВА. . 88
„ ММ. . 102
„ НП. . 114
Кузнярскій ВО. . 276
Кузьменко АН. . 6
Кузьминскій ВМ. 12
„ СМ. 54
„ НМ. 24
Кузьминъ АА. . 23
Кузьминъ-Караваевъ КП. 106
Куклевскій ФП. . 217
Куклинскій ВВ. . 303
Кукольникъ АѲ. 78
Кулаковскій ЯК. 150
„ ѲС. 276
Кулаковъ НА. . 9
„ НГ. . 16
Куленъ-Славенскій ІК. 84
Кулеша ІШ. . . . 47
„ КК. . . . 53
Кулешовъ ИП. . 11
Кулиговскій СП. 240
Куликовскій ЯК. 150
Куликовъ ИД. . 157
„ НК. . 10
Куликъ СМ. . . 3
„ НФ. . . 26
Куликъ-Другомировъ ФФ. 31
Кулинскій МГ. . 54
„ С. . 185
Кулисевичъ ЯК. . 130
Кулишенко МА. . 77
Кульчикъ ГТ. . . 219
„ ПТ. . . 219
Кульчицкій ВП. . 70
„ Ф. . 286
Кумбергъ ГЛ. . . 273
Кумельскій ЕК. . 25
Куминскій СН. . 318
Куница-Романенко НВ. 6
Куницкій ГА. . . 43
Куницынъ ВП. . 78
Куновъ ИЕ. . . 108
Кунцевичъ ЭК. . 88
Кунцманъ ВѲ. . 67
Купецъ Б. . . . 125
Купидоновъ ПА. . 25
Купреяновъ ДП. . 67
Купчикъ А. . . . 320
Купчинскій АН. . 87
„ С. . 183
Кургановичъ ВИ. 112
„ ЗВ. 115
„ ВИ. 119
Кургановъ БФ. . 61
Курдубскій ИВ. . 182
Курекъ М. . . . 290
Куржевскій ИЛ. . 305
Куржина І. . . . 121
КуржонтковскійІС. 133
Куриловичъ ЛМ. 63
Курилова ЛВ. . 114
Куриловъ ВВ. . . 101
Куркевичъ ѲФ. . 103
„ ЯФ. . 323
Курландъ ЛМ. . 273
Курловъ НА. . . 15
Курнатовскій ЛА. 52
Курносенковъ ПВ. 60
Куровскій КМ. . 63
Курочкинъ МК. . 12
Курпевская ФИ. 112
Курцевскій ВА. . 273
Курчинскій ЕД. . 91
„ НМ. . 291
Курчинъ Б. . . . 358
Кусковскій АФ. . 185
Кустовъ АА. . . 157
Кусьмерскій . . 358
Кутайсовъ ВР. . 27
Кутуковъ СП. . 20
Кухаржевскій ФЛ. 47
Кухарскій ФГ. . 55
„ ЮВ. . 220
„ СИ. . 346
Кухта ВВ. . . . 217
Куцевичъ ЯЯ. . 257
Куцинскій Н. . . 257
Куцнеръ БА. . . 113
Кучерявый ИТ. . 34
„ ЕВ. . 285
Кучина ЕИ. . . . 259
Кучинскій МГ. . 24
„ КВ. . 38
„ АВ. . 102
„ ОК. . 130
„ Л. . 182
„ СИ. . 290
Кучинъ ВН. . . 21
Кучковскій АН. . 63
„ ВІ. . 348
Кучминскій АЮ. . 305
Кушакевичъ ВВ. 55
„ МВ. 79
Кушина ЗА. . . 111
Кушковскій Я. . 188
Куява В. 271
Куявскій СА. . . 239
Кюстеръ СЭ. . . 55

Лабентовичъ АФ. 152
Лабудзко НН. . . 13
Лаврентьевъ МН. 41
Лавровскій БП. . 2
„ ЕИ. . 26
„ АЭ. . 67
„ НМ. . 360
Лавровъ ЛМ. . . 6
„ ММ. . . 25
„ ВИ. . . 78
Лавягинъ НМ. . 53
„ НН. . 102
Лагадовскій МА. 31
Лагановскій СІ. 44
Лаговскій ШП. . 150
Лада ФС. 56
Ладыгинъ АА. . 259
Ладыжинскій ЕП. 268
Лазаревъ СН. . . 18

Лазаревъ ПГ. . . 26
Лазаровичъ АС. . 59
Лазебникъ ВП. . 3
Лазинскій ОЯ. . 336
Лакида НГ. . . . 87
Лампси ВМ. . . 29
ф.-Ланге СВ. . . 24
ф.-Ланге ВА. . . 318
Ланге ІГ. 73
Лангеленъ ЛБ. . 274
ф.-Лангъ ПА. . . 24
ф.-Лангъ НА. . . 35
Ландинъ ОС. . . 75
Ланской АА. . . 129
Лапинскій АІ . . 43
„ ІК. . . 48
„ ПИ. . . 63
„ АЯ. . . 132
Лаписовъ АГ. . . 91
Лапчинскій АА. . 24
Ларіоновъ НС. . 87
„ ѲМ. . 152
Ласевицкій КП. . 318
Ласкій А. 271
Ласьковъ СН. . . 59
„ ѲН. . . 60
Латынинъ ІЕ. . . 2
Лаупманъ РФ. . 25
„ В. . 260
Лахтиненъ ВК. . 291
Лашевскій МЮ. . 84
„ СИ. . 88
Лащихъ ПВ. . . 329
Лебедевъ НП. . 4
„ НИ. . 9
„ МП. . 24
„ ВИ. . 45
„ ВП. . 65
„ ВВ. . 68
„ ВВ. . 78
„ ВГ. . 82
„ ВГ. . 85
„ ВС. . 88
„ НО. . 95
„ ММ. . 108
„ ИВ. . 110
„ . 120
„ ВД. . 273
Лебедевъ АИ. . . 350
Лебедевъ АФ. . 323
Лебединскій КО. 110
Лебіода Э. . . . 359
Леваковскій ДИ. . 24
Левандовскій ГА. 57
„ ПМ. 57
„ И. 185
„ М. 185
„ В. 222
„ С. 242
„ БМ. 272
„ КМ. 274
„ КФ. 285
„ ИА. 322
Левашева АМ. . 56
Левашевъ АѲ. . 113
Леве КА. 47
Левенбергъ ИС. . 94
Левендаль АН. . 86
Левенецъ ВС. . . 85
Левдиковъ ВА. . 41
Левинскій ЛС. . 67
„ ІМ. . 76
„ І. . 182
Левинсонъ ВИ. . 87
Левинштейнъ ІА. 320
Левинъ ЛБ. . . 132
Левисъ НЯ. . . . 24
Левитскій НВ. . 7
„ ГѲ. . 79
Левитто МС. . . 40
Левицкій МП. . . 11
„ НН. . . 17
„ СП. . . 64
„ ГВ. . . 100
„ МП. . . 120
„ ПП. . . 153
Левковичъ ИѲ. . 51
„ КО. . 62
Левковскій ЛІ. . 23
Левченко НН. . . 25
Левшинъ ММ. . . 18
„ МА. . . 156
Легецкій МА. . . 46
Легкоступъ ТИ. . 148
Лейвинъ АД. . . 71
Лемановичъ ИХ. 337
Лембергеръ ЩН. 130
Ленартовичъ К. 318
Лендзіонъ КА. . 83
„ ЯТ. . 152
„ МЛ. . 207
„ ВІ. . 258
Ленцъ ИР. . . . 66
„ ВГ. . . . 131
„ КК. . . . 98
Ленчевскій СѲ. . 303
Леонтьевъ НН. . 5
„ АИ. . 61
„ АА. . 75
Леопольдъ ВѲ. . 35
Лепешинскій ЕИ. 32
Лесинскій АС. . 287
Лескевичъ СО. . 105
Лесли СА. . . . 156
Лесневскій ВИ. . 24
„ КА. . 38
Лессеръ ИС. . . 84
„ ВС. . . 94
Лессовъ РР. . . 98
Лехъ БК. 220
Лесьневскій ПХ. . 240
Лефельдъ ДЭ. . . 218
Леховичъ ЭЭ. . . 30
„ ЭИ. . . 49
„ КЭ. . . 73
„ ЭЭ. . . 73
Леховскій СА. . . 43
„ АЭ. . . 44
Лехъ Ю. 286
Лешевичъ АА. . . 4
Лешно АЛ. . . . 218
Лещинскій СЮ. . 184
Либерадзкій СО. 57
Либертъ КЛ. . . 52
Либровскій ВИ. . 220
Ливинскій ФМ. . 151
Ливкинъ ГД. . . 188
Ливчакъ НН. . . 273
Лигензевичъ АО. 114
Лидервальдъ ВК. 85
Лизогубъ ВА. . 63
Ликъ АИ. . . . 53
Лильпопъ СС. . 38
Лимоновъ СИ. . 222

Линденбаумъ НФ. 5
Линдлей ВВ. . . 47
Линевичъ ИІ. . . 57
Линчевскій АК. . 114
Липинскій А. . . 121
„ АЮ. . 130
„ ФѲ. . 321
„ ЯП. . 347
Липко ГП. . . . 273
Липницкій ММ. . 45
„ МК. . 66
„ ЯМ. . 116
Липниченко НА. . 105
Липранди ПР. . . 106
Липскій АС. . . 110
„ С. . . . 271
Липшицъ ГХ. . . 130
„ Г. . . 131
„ ЭМ. . . 216
Лисаневичъ СА. . 7
Лисецкій ПМ. . . 235
„ СЛ. . . 156
Лисицкій ТТ. . . 46
„ СЯ. . . 358
Лисицынъ АФ. . 24
Лисовскій ГИ. . . 11
„ АЛ. . . 16
Листвиновъ АЯ. . 4
Лисъ АМ. 204
Литвиненко СА. . 323
Литвиновскій НФ. 109
Литвиновъ АЛ. . 84
„ ДИ. . 207
Литвинскій АК. . 71
Литвинъ ИИ. . . 4
Литвовъ АН. . . 291
Лихачевъ АГ. . . 19
Лихмаревъ ІА. . 75
Лицевъ АП. . . 119
Лишевскій ЛИ. . 187
Ліоренсъ ВМ. . . 72
Ліорентовичъ ЛЛ. 53
Ліотомеръ ФК. . 151
Лобановичъ ИИ. . 87
Лобановскій ЯК. . 86
Лобановъ НВ. . . 17
Лобасовъ НО. . . 8
„ НІ. . . 114
Лобачевскій ВМ. . 78
Лободовскій ВИ. . 37
„ ЛИ. . 222
„ В. . 268
Ловейко СН. . . 23
Ловкевичъ ОН. . 60
Ловягинъ АН. . . 275
Логиновъ ПС. . . 2
„ АМ. . . 188
„ ИП. . . 334
Лоздовскій НА. . 60
Лозинскій ВВ. . 243
Лозовой ПА. . . 22
Лойко ОВ. . . . 112
Локтевъ ВА. . . 27
„ д-ръ . 109
Локуціевскій СЭ. 338
Ломжинскій КР. 44
Ломиковскій МВ. 20
Лонгиновъ МВ. . 86
„ МВ. . 337
Лонткевичъ СО. . 65
Лонткевичъ-Захаровъ НА. 291
Лопатецкій АЛ. . 290
Лопатнюкъ ИГ. . 54
Лопашевъ МЛ. . 68
Лопацинскій П. . 359
Лопачукъ ДД. . . 100
Лопухинъ ИН. . . 29
Лорченковъ ЛИ. 291
Лось НА. 100
Лотъ АА. 111
Лоховъ НТ. . . 111
Лошевскій ЧГ. . 108
Лубенскій ВВ. . 30
Лубенцовъ АГ. . 55
Лугакъ А. . . . 241
Луговой ИГ. . . 289
Луговскій ВВ. . 48
„ МИ. . 84
Лузановъ СИ. . . 85
Лузгинъ СВ. . . 41
Луизовъ ИА. . . 127
Луканина ЕѲ. . . 128
Лукасевичъ АП. . 319
„ М. . 349
Лукасякъ ФЯ. . 287
Лукашевичъ ѲГ. . 62
„ НА. . 64
„ АС. . 322
Лукинъ АГ. . . . 25
„ ВК. . . . 68
Луковскій ЗЛ. . . 69
Лукьянцъ МИ. . 110
Лундъ ЭЭ. . . . 55
Луневскій КР. . . 48
„ АИ. . . 56
„ С. . . . 70
Лункевичъ ЛЭ. . 57
Лупинскій ПИ. . 336
Луцкій АИ. . . . 27
Лучицкій ВИ. . . 164
Лучкинъ НБ. . . 322
Лучко МИ. . . . 108
Лущекъ ИФ. . . 290
Лысенко НИ. . . 20
Лысикъ В. . . . 290
Лыхинъ ИП. . . 3
Лышковскій ЛМ. 121
Лыщинскій . . . 29
„ ММ. . 16
„ МА. . 188
Львовичъ ЭВ. . . 69
„ ЕЭ. . . 111
Львовъ ПИ. . . . 290
Лѣсковъ НП. . . 18
Лѣсневскій ІВ. . 16
„ ТІ. . 96
Любанскій ФШ. . 276
Любарская АА. . 108
„ МВ. . 113
Любарскій АА. . 23
„ КА. . 13
„ ВА. . 27
„ АВ. . 39
„ МВ. . 108
„ АВ. . 110
Любартовичъ-Княжище ВА. . . . 88
Любартъ М. . . . 257
Люблинскій ѲИ. . 302
Любовидзкій ЭЛ. 155
Любовицкій АК. . 286
Любомирскій кн. ЗИ. 49

Любомирскій кн. ЕС. 72
Любомудровъ СИ. 100
„ Е. 207
„ ЕВ. 208
Люборадзкій ИГ. 52
Любосевичъ СГ. . 154
„ СГ. . 338
Людвикъ АБ. . . 203
Люзинъ СС. . . 11
Лютыхъ АГ. . . 86
Люце НП. 17
„ АП. 188
Люцъ ЯЯ. . . . 151
Люцько СФ. . . 41
Лявданскій АЛ. . 15
Лядскій ТА. . . 215
Лялинъ ПГ. . . . 30
Лямпарскій ВЛ. . 186
Лянге ФО. . . . 290
„ МЛ. . . . 57
Лянгевичъ ЯС. . 217
Лянгкамеръ ЮО. 349
Ляндау СГ. . . . 70
Ляпуновъ ПМ. . 181
Лясинскій МИ. . 104
Ляске ЛО. . . . 60
Лясковская С. . 50
Лясковскій ВФ. . 268
„ ӨФ. . 268
Лясманъ Ф. . . . 241
Лясоцкій Р. . . . 123
„ МЛ. . . 134
„ В. . . . 308
„ ЮК. . . 319
Лятошинскій ШФ. 303
Лятошикъ ВФ. . 150
Ляуре МО. . . . 62
„ ІО. . . . 108
Ляушеръ КЭ. . . 71
Ляховичъ Ц. . . 154
Ляхомскій ИФ. . 26
Ляхоцкій ВӨ. . . 107
„ ВӨ. . . 110
Ляшенко НМ. . . 36
Ляшковскій КЯ. . 85
„ ПЯ. . 302
Лященко ВА. . . 30

Мавродіади ПА. 103
Магдзяржъ АВ. . 218
ф.-Магнусъ БА. . 74
Магржикъ С. . . 123
„ ВЮ. . 286
Мадалинскій МА. 48
„ К. . 90
Мадритовъ АС. . 24
Маевскій ЮА. . . 38
„ СИ. . . 40
„ ИС. . . 45
„ ЮА. . . 47
„ АІ. . . 58
„ ММ. . . 98
„ АМ. . . 183
„ Ф. . . 184
„ ІС. . . 204
„ ВЮ. . . 257
„ ФО. . . 257
„ ЕЧ. . . 306
„ МА. . . 317
„ ВВ. . . 319
„ МА. . . 319
„ ВІ. . . 349
„ ИФ. . . 357
„ РА. . . 360
Мазановскій ЕН. . 49
Мазаракій ЛА. . 86
Мазекъ 287
Мазовецкій МФ. . 269
„ СБ. . 307
Мазуркевичъ ІЛ. 37
„ ІЛ. 112
„ ДФ. 349
Мазуровскій БВ. . 322
Мазуръ АХ. . . 271
Мазусь СФ. . . 46
Мазыкинъ МТ. . 3
Маіоровъ ВС. . . 273
Май КС. 187
„ ВК. 207
Май-Маевскій АІ. 85
Майборода НА. . 2
Майеръ БВ. . . 14
„ ВЮ. . . 42
Майхржакъ АП. . 132
Макалинскій ДП. 28

Макаревичъ НС. . 56
„ НН. . 63
„ АМ. . 65
„ НИ. . 83
„ ИИ. . 156
Макарова АН. . 114
Макаровскій СО. 116
Макаровъ МК. . 34
„ СИ. . 87
„ ИМ. . 187
Македоновъ НН. . 273
Маклакъ АФ. . . 63
Маклашевъ СИ. . 85
Маковельскій СИ. 62
Маковецкій Ф. . . 45
Маковскій ВИ. . 46
„ ИА. . 82
„ АІ. . . 150
„ ЯЮ. . 217
„ БЛ. . 220
„ ІЛ. . . 360
Маковъ-Маковѣевъ АИ. 54
Максименко ИА. . 105
Максимовичъ АП. 5
„ БА. 12
„ КИ. 21
„ ИИ. 51
„ СМ. 102
Максимовскій ОН. 67
Максимовъ АТ. . 98
„ ВІ. . 181
„ НМ. . 273
Макшевичъ АА. . 21
Макѣевъ ЕМ. . . 17
Малаевъ АН. . . 29
Малаховскій ИВ. . 22
„ ПК. . 55
„ ЕА. . 95
Малашко НИ. . . 52
Малевинскій ПА. 97
Малевичъ НК. . 25
„ СК. . 273
Малевскій А. . . 241
Малейка ЮЯ. . . 205
Малейко ТБ. . . 205
Малеса ІБ. . . . 286
Малецинскій ЮО. 53

Малининъ НГ. . 4
„ ГФ. . 105
Малинка ВА. . . 289
„ АФ. . . 350
Малинниковъ ѲЗ. 3
Малиновскій АМ. 14
„ ВН. 41
„ ИА. 59
„ І. 121
„ АЮ. 130
Малинскій ВО. . 63
„ СО. . 305
Малита АФ. . . . 155
Малитка СТ. . . 287
Малицкій ѲЛ. . . 83
„ ѲЕ. . . 105
Малишевскій ВИ. 65
„ ЯМ. 131
„ ЯФ. 303
Малли РР. . . . 40
„ РР. . . . 39
Малкевичъ ФЮ. . 131
„ СЯ. . 318
Малковскій ИФ. . 302
Масловъ ЕС. . . 52
Малофѣевъ ГИ. . 69
Малышевскій ВИ. 41
Малышевъ ЮА. . 32
„ ФИ. . 105
Малько Ф. . . . 287
Мальцовъ ПП. . 350
Малюга ВГ. . . 76
Маляновскій БІ. . 302
Мамаевъ ИФ. . . 13
Маматовъ АД. . 186
Мамоновъ ПС. . 208
Манжосъ АА. . 31
Манкевичъ АН. . 6
Манковскій СЭ. . 96
Маннергеймъ
ГК. 17
Манса Г. 183
Мансюи АА. . . 102
„ МА. . . 112
Манулевичъ МА. 322
Манулевичъ-Мейда-
новъ ЕИ. . . . 87
Манчарскій АЛ. . 116
Маньковскій СВ. . 44
„ ІК. . 104
„ НГ. . 106
„ ЯА. . 130
„ ФМ. . 272
„ Ф. . 361
Марановичъ ВС. . 36
Маргаритовъ ВМ. 23
Мардеръ ГІ. . . 25
Мариновъ НИ. . 62
Маркевичъ ФВ. . 43
„ ІВ. . 45
„ ЮМ. . 218
„ АИ. . 273
Маркіановичъ АА. 22
Маркова ЛА. . . 114
Марковскій СЮ. . 49
„ АѲ. . 62
„ ИА. . 106
„ ВП. . 305
Марковъ ПЛ. . . 2
„ НВ. . . 15
„ ЮВ. . . 15
„ ВД. . . 24
„ НН. . . 58
„ АП. . . 65
„ СЛ. . . 83
„ ГЯ. . . 104
„ ИП. . . 106
„ БП. . . 322
„ ЛП. . 334
Маркони БГ. . . 49
„ ГГ. . . 50
Маркузенъ ВМ. . 275
Маркусфельдъ
ИА. 318
Мармо АС. . . . 123
Маронскій СФ. . 47
Марсовъ-Тишевскій
ВП. 21
Мартинецъ ІИ. . 128
Мартыновскій ДС. 19
Мартыновъ АА. . 11
„ БЕ. . 18
Мартыновъ ПП. . 41
„ ПП. . 52
„ АВ. . 103
Мартынюкъ НЕ. . 157
Мартьяновъ ІЯ. . 68
Мархвицкій ИВ. . 92
Мархинъ ХІ. . . 305
Марцинковскій ДѲ. 79
„ КВ. 83
„ КА. 187
„ ИФ. 203
„ АВ. 285
Марцинякъ АІ. . 204
„ МЮ. . 205
Марцишевскій СІ. 32
Марчакъ А. . . . 184
Марчевская АІ. . 113
Марчевскій ЕО. . 53
„ ДВ. . 86
Марченко НП. . . 16
„ ПА. . . 70
„ ПА. . . 110
Марчинскій ЮВ. . 217
„ ЮГ. . 219
Марчукъ ВЛ. . . 35
Маршаловъ ВС. . 85
Маршалъ СИ. . . 334
Маслениковъ ПН. 60
„ ВВ. 105
Масловскій МІ. . 9
„ МО. . 26
„ ВН. . 35
„ Ю. . 290
Масловъ СГ. . . 84
Массальскій кн.
БА. 32
Мастицкій ГС. . 9
„ АС. . 69
Масьны ФО. . . 288
Масютинъ АН. . 65
Матвѣевскій ЯВ. 83
Матвѣевъ БН. . 3
„ НГ. . 32
„ ПН. . 70
„ АА. . 112
Матковскій НИ. . 19
„ ЕК. . 25
Матляковскій КИ. 56
Матуринъ АВ. . 31
Матросова НА. . 114
Матулянисъ ІА. . 208
Матусевичъ СФ. . 87

Матушевскій Ф. . 271
„ ΘО. . 122
„ СЯ. . 184
Матчакъ ІТ. . . 204
Матыскевичъ СВ. 289
Матысякъ В. . . 134
„ ФИ. . . 289
Матышкевичъ СВ. 68
Матышукъ КР. . 103
„ СН. . 115
Матякинъ НА. . . 15
Мауринъ РА. . . 306
Махаевъ ВМ. . . 107
Махвиладзе АМ. . 27
Махерскій ИИ. . 347
Махинъ ВА. . . 156
Махлейдъ РК. . . 76
Маценко АА. . . 207
Мацкевичъ ИВ. . 156
Мацуевъ ВЛ. . . 291
Мацѣевскій СΘ. . 35
„ АІ. . 84
„ ФІ. . 150
„ АМ. . 183
Мацѣіовскій АЛ. . 40
Мацюшевскій ІА. 44
Мацякъ ЯВ. . . 204
Мачихинъ АА. . 291
Машевскій НМ. . 9
Медвѣдевъ АА. . 86
Медвѣдская МГ. . 128
Медеръ АА. . . . 16
Мееревичъ ИН. . 60
Межевичъ МП. . 4
Мей АО. 32
Мейеръ ВА. . . 23
„ ПП. . . 51
„ ПА. . . 62
„ АК. . . 67
„ ГГ. . . 84
„ ОФ. . . 156
„ ВИ. . . 104
Мейке ВВ. . . . 156
Мелединъ КГ. . . 61
Мелехъ ИМ. . . 72
Мелешко ИГ. . . 51
Меликовъ ПЛ. . 29
„ ПЛ. . 46
Меликовъ ПЛ. кн. 126
Меликъ-Парсадановъ
АГ. 206
Меліонъ Ю. . . 134
Меллеръ ЮП. . . 105
Мельденбергъ
ХЮ. 336
Мельниковъ АН. 29
„ СИ. 106
„ СЛ. 273
Мельцарекъ Ф. . 271
Менайловъ СГ. . 96
Менделевичъ ШР. 131
Мендельскій К. . 290
Мендельсонъ У. . 241
Мендыгралъ ЮА. 131
Меньшикова ВИ. 115
Меньщиковъ КК. 110
Мержеевскій ПИ. 97
Мержеіовскій СМ. 345
Мерзляковъ АИ. . 5
Мессингъ ЛІ. . . 76
„ СВ. . . 103
Метера Ю. . . . 287
Мецъ ОЯ. . . . 82
„ ОЯ. . . . 153
Мечинскій ΘА. . 75
„ ВМ. . 322
Мечковскій ЛК. . 39
„ ВФ. . 303
Мечниковскій ВЛ. 259
Мещериновъ ПГ. 19
Мещеринъ НИ. 153
Мещерская МВ. . 54
Мещерскій ЕК. . 4
Мигда ИЯ. . . . 131
Мизамъ ГС. . . . 181
Мизгеръ-Хойнацкій
ФМ. 59
Мизеретскій ГМ. 3
Мизецкій НЛ. . . 30
Мизиновъ НВ. . . 188
Михалюкинъ ФМ. 185
Микировъ ОП. . 323
Микитьянъ ИИ. . 24
Миколайчикъ С. . 125
„ КВ. . 241
Микулинскій МА. 16
Микуловскій ФФ. 306
Микульскій СА. . 54
Милевскій С. . . 155
„ АР. . . 305
„ ПА. . . 317
„ АК. . . 336
Милковскій ГЮ. . 304
Миллеръ ГЛ. . . 22
„ АА. . . 42
„ ВВ. . . 77
„ М. . . 286
Милобендзкій ФИ. 105
Миловзоровъ ΘА. 2
Миловъ НГ. . . 108
Милоновъ ВМ. . 31
Милосекъ СС. . 44
Милысамановичъ
ШШ. 85
Мильбрандъ КМ. 155
Мильбрехтъ ВФ. 5
Мильковичъ . . 9
Мильто ИК. . . 14
Милютина ОД. . 114
Миля ТК. 271
Мими ВД. . . . 187
Минаковъ КТ. . 81
Мининъ ВК. . . 31
Минихъ ВН. . . 15
Миновъ АП. . . 60
Минцловъ ИР. . 85
Мавродинъ НВ. . 41
Минченко ЯА. . 70
Манькъ СТ. . . 155
Мировскій СЮ. . 45
Мироненко-Васютинскій КС. . . . 66
Мироновъ ВВ. . 291
Мирославскій ВА. 323
Миросъ АВ. . . 154
Мирошъ ΘА. . . 286
Миськевичъ БА. 65
Миткевичъ АА. . 268
Миткевичъ-Далецкій
АИ. 258
Митрофановъ ИЕ. 99
„ ПИ. 101
Митряевъ ВИ. . 65
Михай К. 349

Михайленко НВ. 74
„ НВ. 154
Михайлова АН. . 113
Михайловскій ВВ. 4
„ АП. 12
„ АИ. 36
„ ИН. 154
„ АИ. 156
Михайловъ ВА. . 8
„ АА. . 10
„ ӨН. . 21
„ ПД. . 40
„ АП. . 81
„ АВ. . 102
„ КН. . 106
„ АМ. . 108
„ ВЯ. . 108
„ . 116
„ П. . 119
Михайлычевъ КМ. 51
Михалевичъ КФ. . 65
„ КА. . 157
„ ЗО. . 259
Михалевскій ВХ. . 64
„ АЯ. . 67
Михаловскій ГК. . 97
„ ИО. . 111
„ С. . 257
„ БП. . 65
„ АІ. . 186
„ МА. . 242
Михаликъ МЯ. . 288
Михальскій АІ. . 29
„ АО. . 61
„ СК. . 94
„ БФ. . 98
„ ФА. . 99
„ ПК. . 121
„ ПК. . 122
„ ІФ. . 129
„ ЛЯ. . 130
„ ИА. . 134
„ АГ. . 323
„ АИ. . 349
Михальчукъ АМ. 99
Михалякъ ИО. . . 131
Михельсонъ АП. . 85
„ ГХ. . 303
Михневскій МЛ. . 240
„ СЛ. . 286
Михнякевичъ БЯ. 19
Михровскій ӨИ. . 32
Михѣевъ ВА. . . 69
Мишевскій ӨІ. . 322
Мишке КБ. . . . 64
„ АК. . . . 96
Мишко КБ. . . . 62
Мишо ЮА. . . . 106
Мищенко ВП. . . 133
„ ГВ. . . 186
Мицинскій АО. . 286
Міонсекъ ПВ. . . 349
Млодзяновскій РВ. 149
Млодовскій БК. . 97
Млынарскій МФ. . 35
„ СФ. . 181
Млынарчикъ АФ. 151
Могилевичъ НЯ. . 39
Могильницкая
МФ. 114
Могильницкій БС. 67
Модеровъ АЭ. . . 154
Модестовъ ИА. . 22
Модзелевскій СМ. 43
„ МІ. 52
Модлинскій ӨӨ. . 46
Модль ПА. . . . 7
„ ВФ. . . . 31
Модржеевскій КИ. 86
„ А. 183
Мождженскій НЛ. 37
Мозгалевскій ПВ. 17
Мозговой ИД. . . 70
Мозолевскій ГД. . 106
„ СД. . 114
Моисеевъ ИМ. . . 99
„ АА. . . 108
Мойковскій РІ. . 131
Мокіевскій АА. . 75
Молинская СВ. . 58
Молинскій БИ. . 58
Молоствовъ СМ. 17
Молчановъ КІ. . 28
„ ВК. . 32
Мольденгаверъ
КГ. 25
Моментовичъ БВ. 303
Мондальскій ЯП. 287
Монтримъ-Жаковичъ
АЕ. 103
Мончарскій АВ. . 215
„ ОЛ. . 216
Монько МА. . . . 71
„ ВА. . . . 74
Монюшко МД. . . 79
Моравскій НВ. . 34
„ ФИ. . 69
„ СА. . 78
„ ИК. . 85
„ ІГ. . 89
„ АА. . 206
„ ММ. . 304
Моргаевскій БК. 70
Моргенштернъ
НМ. 76
Моргенштернъ
ЯА. 319
Мордань ФЯ. . . 63
Мордасъ-Жилинскій
МЕ. 202
Мордухай-Болтовскій
ДД. 102
Моревъ ЛИ. . . 105
Морковинъ ИВ. . 103
Морозовъ НИ. . 67
„ ЛМ. . 85
„ ПН. . 99
Моруговъ МА. . . 70
Моръ 271
Мосевичъ КП. . 157
Мосельскій Я. . 271
Москалевъ ВД. . 106
Москвина ЛМ. . 113
Москвинъ ГИ. . 41
„ НИ. . 108
„ АВ. . 112
„ АИ. . 113
Московенко АД. . 21
Мосоловъ АА. . 291
Моссаковскій ИИ. 242
Мотричъ АМ. . . 88
Мотыка АК. . . 217
Моцарскій ФИ. . 109
Мочалкинъ НА. . 99

Мочи СО. . . . 290
Мочинскій Я. . . . 222
Мошанскій МК. . 28
Мошинскій ІА. . . 89
Мощинскій Я. . . . 182
Мрозинскій ВФ. . 76
Мрозовскій ИН. . 30
„ ИІ. . 43
„ СК. . 43
„ ИК. . 73
„ ІИ. . 115
„ АД. . 391
Мрозовичъ ІС. . 43
„ СС. . 44
„ ЮО. . 203
Мрочекъ РВ. . . 302
Мрочкевичъ ВП. 132
„ АЯ. 346
Мрочковскій АС. 33
„ ЛМ. 49
„ МА. 51
„ ИС. 83
„ ВФ. 203
Мрувка КП. . . 150
Мсеріанцъ ЛЗ. . 102
Мсциховскій ІІ. . 88
Мудревичъ МС. . 59
Мудровъ ЛИ. . . 17
Муевъ СВ. . . . 41
Музыкевичъ СИ. 270
Мункевичъ ВА. . 83
Мунтянъ ДП. . . 23
Муравлевъ НА. . 112
Муравскій СК. . 37
„ Ю. . 222
Муравьевъ ФІ. . 11
Мурановъ НА. . 7
Мурашевъ АА. . 118
Мурашкинъ ИТ. . 11
Мурза-Муха БА. . 87
Мурзаковъ АВ. . 85
Муринскій ГМ. . 272
Мусичъ ІА. . . . 358
Мусницкій СВ. . 72
Мусскій АВ. . . 113
Мутермильхъ ЛВ. 72
Мухановъ ВС. . . 71
„ СС. . . 187
Мухинъ ЭС. . . 291
Мухинъ НИ. . . 101
Мушинскій ӨӨ. . 42
„ ВӨ. . 188
„ ФІ. . 217
„ ИФ. . 306
Мушкатъ СС. . . 93
Мызя АП. . . . 204
Мыслявскій КИ. . 107
Мысловскій АД. . 73
Мыстковскій СИ. 305
Мысына ВИ. . . 109
Мысыровичъ АВ. 222
Мышкевичъ ИЛ. 259
Мѣховичъ РИ. . 76
„ ВФ. . 122
Мѣховскій ХИ. . 131
Мѣхоношинъ АА. 26
Мѣшковскій ОМ. . 272
Мѣщинскій АЛ. . 57
Мюкке С. 124
Мянковскій МІ. . 46
Мяскевичъ А. . . 204
Мясниковъ БИ. . 7
Мястковскій ЮА. 131
Мячковскій АФ. 203

Набережновъ ПВ. 105
Навроцкій СФ. . 37
„ СА. . 53
„ НЯ. . 106
Наврочинскій ИК. 73
Нагорникъ НД. . 29
Надеждинъ МК. . 69
Назаркевичъ ГА. 10
Назарьевскій ИТ. 101
Наземблo ОИ. . . 132
Назимовъ АП. . . 58
Найбергеръ ВФ. . 305
Найбовъ АИ. . . 12
Найгебауэръ ФЛ. 53
Найфельдъ РА. . 149
Накашидзе кн. АИ. 291
Наконечный НВ. 97
„ ПК. 111
Натеральскій І. . 122
Нарановичъ МВ. 77
Нардовъ ВА. . . 86
Наркевичъ ВА. . 19
„ АА. . 19
„ ТВ. . 127
Наркевичъ-Іодко ВА. 273
Нартовскій ЛВ. . 70
Нарушенцевъ АИ. 110
Нарцовъ ИС. . . 30
„ ИС. . . 269
Насельскій А. . . 184
Насеровскій МО. 320
Натансонъ ЭЛ. . 47
„ МГ. . 207
Натанъ М. . . . 319
Науманъ АГ. . . 9
„ НГ. . . 74
Науменко МБ. . . 41
Наумикъ ІЛ. . . 30
Наумовъ АД. . . 36
„ АН. . . 289
Нахичеванскій-ханъ К. 18
Началовъ НП. . . 307
Нашарковскій ЯА. 288
Неаполитанскій СА. 110
Невадовскій ПИ. . 14
Невельская СА. . 114
Невскій НГ. . . . 5
Невяровскій ЮГ. 82
„ ЮГ. 40
Неговоровъ АЕ. . 259
Негуневъ ПЯ. . 88
Недзвецкій ВИ. . 102
Недзвѣцкій ВН. . 68
„ ОР. . 80
Недзельскій І. . . 121
Недзинскій ЮА. . 132
Недумовъ АИ. . 14
„ ПИ. . 118
Незнамовъ ЮА. . . 39
Нейманъ ЭӨ. . . 44
„ АГ. . . 58
„ СА. . . 59
„ С. . . 182
„ ФЯ. . . 205
„ НГ. . . 274
„ КА. . . 270

Нейманъ АѲ . . 322
Неймаркъ НВ. . 291
Нейшильдъ ГК. . 25
Неклявзъ ПЯ. . . 52
Некрасовъ ПФ. . 65
„ КИ. . 107
„ АИ. . 273
Нельсонъ ШШ. . 358
Немети КК. . . . 349
Немиловъ ИА. . 22
„ НВ. . 105
Немировскій ВН. 56
„ АА. 259
Немыскій СВ. . . 93
„ АІ. . . 359
Неру КА. . . . 104
Нерыхловскій Ю. 240
Нерыхлевскій ИВ. 347
Нестеровъ АП. . 26
„ МИ. . 272
Несторовичъ ОД. 61
„ СА. 78
Несторовскій ПА. 109
Нехай С. 118
Нецкій ІА. . . . 148
Нивинскій ВА. . 39
„ СІ. . 181
Нижникъ АМ. . . 32
Нижницкій ОП. . 319
Никитинъ АП. . 55
„ СГ. . 63
Никитюкъ АЛ. . 63
Никифоровъ НН. 70
„ ВР. 215
„ НР. 323
Николаевская АВ. 114
Николаевъ АН. . 2
„ ДП. . 24
„ ВЛ. . 24
„ МС. . 55
„ ВИ. . 77
„ АН. . 77
„ ПП. . 92
Николай, архіеп. 117
Николинъ ПА. . 42
Никольскій НМ. . 27
„ АГ. . 75
„ ВИ. . 101
Никольскій ПР. . 102
„ МН. . 103
„ АВ. . 112
„ СН. . 117
Никоновъ ПВ. . 88
„ СМ. . 108
Никулинъ АА. . 8
Ниловъ НС. . . 74
„ ПЕ. . . 98
Нильсенъ ЕА. . . 9
Нимандеръ АП. . 71
Нискаченъ АГ. . 36
Нитковскій ОШ. 202
„ І. 346
Ницманъ МВ. . . 335
Новаковскій ВЭ. 77
„ КИ. 89
„ ЛМ. 98
„ АИ. 112
„ П. 114
„ С. 114
„ М. 121
„ ВЯ. 150
„ ОК. 258
„ ІК. 305
„ ЛМ. 337
Новакъ БК. . . 66
„ ВШ. . . 347
Новалинскій АО. 239
Новальскій ВС. . 45
Новацкій ВМ. . . 59
Новачевскій АО. 60
Новерскій ГФ. . 70
Новикова ЕВ. . . 189
Новиковъ КН. . 16
„ МД. . 51
Новицкій АК. . . 37
„ АМ. . . 52
„ МѲ. . . 60
„ СГ. . . 80
„ ВИ. . . 85
„ АФ. . . 97
„ ИИ. . . 272
„ МК. . . 289
Новогурскій ІП. . 203
Новолецкій ЕЛ. . 51
Новосельскій Ч. 286
Новохацкій АА. . 30
Новоцинъ СА. . 219
Новцовъ ИА. . . 89
Новышъ ВС. . . 77
Ножичковскій ВМ. 129
Нозе ВВ. 57
Нольде ЕА. . . . 275
Нолькенъ бар. БА. 334
Норенбергъ ВК. 5
Нормаркъ ВС. . 99
Нороновичъ ЛП. 24
Носаржевскій ІЭ. 46
Носовичъ КГ. . . 63
Носовъ ВВ. . . . 106
Ноцковскій ІІ. . . 347
Нуркевичъ ФИ. . 25
Нысенбаумъ М. . 257
Ныцковскій ИЯ. . 204
Нѣмковъ ИП. . . 61
Нѣмовъ ЕЕ. . . 5

Обермиллеръ Г. 93
Оболенскій НФ. кн. 82
„ ѲН. кн. 202
Оболонскій АА. . 86
Образцовъ ДД. . 120
Обрицкій ЕА. . . 81
„ СА. . . 83
Обрусевичъ ФП. 130
Обыденный ВМ. 106
Овадовичъ КФ. . 8
Оверко ЕА. . . . 156
Овечко ИП. . . . 290
Овечко-Василюкъ ВС. 306
Овсянкинъ НИ. . 85
Овсянко АМ. . . 25
Овсянниковъ АН. 16
Овчинниковъ ВА. 102
Оглоблинъ ДН. . 26
Огромновъ НМ. . 99
Одарченко АФ. . 102
Одигитріевскій МН. 109
Одинцовъ НК. . 118
Одоевцевъ АС. . 14
Одолѣевъ АН. . 13
Ожаровскій СИ. . 57

Оздровскій НИ. . 152
„ РИ. . 152
Озеровскій АА. . 87
Озеровъ ГА. . . 100
Озимекъ В. . . . 204
Ойржановскій ФФ. 240
Ойржинскій РМ. . 62
Околовичъ II. . . 16
„ ВС. . . 41
„ БИ. . . 71
„ АО. . . 115
Окоронко НЯ. . . 63
Окуневъ АА. . . 307
Оландеръ ВФ. . 56
Олевинскій ВК. . 134
Олейниковъ ММ. 187
Олейникъ НМ. . 85
Олейничакъ АП. . 184
Олендзкій АВ. . 58
Олениковъ-Романовскій СР. . . . 15
Олексякъ ВШ. . 306
Олехъ АФ. . . . 59
Олешкевичъ ВИ. 221
Олсуфьевъ ВА. . 29
Олубекъ ИА. . . 132
Ольденбургъ ЭГ. 14
Ольковичъ ММ. . 205
Ольсенкевичъ РЛ. 347
Ольчаковскій ИВ. 346
Ольшаковскій АИ. 181
Ольшевскій ПИ. . 6
„ БС. . 73
„ ГФ. . 215
„ Ф. . 215
„ ВТ. . 336
„ ВФ. . 348
Омылинскій ЛА . 155
Онацевичъ МУ. . 69
„ МЯ. . 77
Онистратъ КИ. . 10
Онихимовскій НП. 68
„ ПП. 70
Оносовскій СМ. . 10
Оношко ВН. . . 54
„ ВА. . . 78
„ ГИ. . . 156
Онушкевичъ АС. 36
Онышко СТ. . . 335
Оныщукъ ИѲ. . . 77
„ МѲ. . . 80
Опальскій МК. . 52
Опаровскій АА. . 71
Опасинскій ПЯ. . 204
Опатовскій М. . . 241
Опатчикъ СО. . 206
Опенховскій ФС. 43
Опоздоверъ ША. 132
Оптовичъ ЛЮ. . 258
Опыцъ ФЮ. . . . 44
Опѣлинскій СС. . 53
Орачевскій ИИ. . 290
Орбергъ АВ. . . 58
Ордановичъ ГС. . 79
Орденга Э. . . . 50
„ МИ. . . . 100
Ордо СВ. . . . 98
Орелъ ПІ. . . . 19
Орельскій БВ. . . 34
Оржеховскій МН. 220
Оржешковскій СА. 216
Орлинковъ ВВ. . 39
Орлова ВП. . . . 115
Орловъ ВГ. . . 36
„ ВГ. . . 70
„ ГИ. . . 70
„ АГ. . . 95
„ КХ. . . 102
„ АП. . . 109
„ НА. . . 111
„ АП. . . 114
„ НН. . . 115
„ ГИ. . . 349
Орложенскій СМ. 73
Орлянскій ФО. . 132
Орнеръ ЯВ. . . 319
Орсетти ЯЯ. . . 218
Ортинъ МФ. . . 105
Орѣховскій НМ. . 67
„ БН. . 72
Орѣшковъ КА. . 13
Оселка XI. . . . 219
Осинскій БА. . . 63
„ ЩЮ. . . 151
„ Ф. . . 184
Осмолекъ ВБ. . 204
Осокинъ ГЕ. . . 156
Оссовскій КО. . . 68
„ ЮЛ. . . 129
„ МК. . . 188
„ АИ. . . 358
Остапчукъ ФЛ. . 64
Осташевскій ВФ. 42
Останковъ ВП. . 105
Остерлевъ КФ. . 268
Остржешевичъ ТТ 361
Островскій ЮС. гр. 29
„ АД. . . 62
„ КФ. . . 64
„ ЛО. . . 76
„ А. . . 90
„ Я. . . 155
„ ѲК. . . 202
„ ѲК. . . 207
„ ЯГ. . . 270
„ Я. . . 286
„ СО. . . 318
„ Г. . . 345
Островъ НА. . . 13
Остроменцкій ѲИ. 185
Остроумовъ МЕ. 26
„ НИ. 68
„ ИП. 108
„ СИ. 286
Остроухъ ЯЦ. . 218
Осько АП. . . . 39
Осядачъ В. . . . 222
Отерманъ ХК. . 318
Отоцкій ПВ. . . 106
Офросимовъ ЯМ. 16
„ МН. 85
Охоровичъ ВВ. . 32
Охотскій ПМ. . . 207
Охременко АТ. . 10
Охримовичъ II. . 76
Оципка ЩП. . . 152
Очередко ВН. . . 118
Ошанинъ МП. . . 68

Павелка ВА. . . 17
Павелко ДС. . . 109
Павельскій ЯТ. . 305
Павинскій ІИ. . . 48
Павленко ВА. . . 24

Павленко НА. . . 358
Павлицкій СА. . 276
Павловичъ БА. . 67
Павловская ЛО. . 111
Павловскій ДИ. . 21
„ СФ. . 59
„ ІЕ. . 67
„ ФБ. . 150
„ АА. . 243
„ ВС. . 243
„ НИ. . 289
„ ВС. . 334
„ ЛП. . 347
Павловъ ПІ. . . 20
„ МИ. . . 20
„ НП. . . 21
„ ГС. . . 86
„ ГС. . . 22
„ БД. . . 269
„ ЕВ. . . 285
Павлюченко МИ. 80
„ ѲИ. 80
Павлякъ ФМ. . . 184
„ СП. . . 217
„ ЮЯ. . . 218
„ АБ. . . 222
Падеревскій ИЯ. 57
Паевскій МС. . . 222
Пажитновъ ГА. . 93
„ НА. . 111
Паздзерскій Я. . 220
Пазиковскій ГІ. . 69
Паіонкъ ТЛ. . . 304
„ ЯА. . . 320
Пайзанскій ИМ. . 59
Паквaленъ АА. . 14
Паленцкій ІА. . . 119
Палибинъ АА. . . 7
Палинская МП. . 112
Палишевскій КС. 274
Палыга ПВ. . . . 347
Пальмирскій ГД. . 86
Палюхъ АЛ. . . 359
Пановъ ИИ. . . 4
„ ИА. . . 10
„ ЮМ. . . 11
„ ДА. . . 22
„ ГА. . . 83
Панчулидзевъ АЕ. 19
Панютинъ СИ. . 89
Папандопулло ГХ. 87
Папмель ПѲ. . . 71
Парадовскій ФФ. 183
Паренаго АП. . . 111
Перольскій ЮА. . 305
Партицкій ГА. . 72
Парфеновъ АВ. . 27
„ ВИ. . 83
Пархоменко АФ. . 211
Пархомовъ ДН. . 11
„ ВИ. . 93
Парчевскій АФ. . 88
Пасенко ЕВ. . . 112
Пастенаци ЭР. . 21
„ ЮЮ. . 96
Пастернакевичъ
ПИ. 133
Пастуховъ ИН. . 91
Патковская АС. 113
Патковскій НС. 30
Патоцкій КА. . 285
Патрикъ АМ. . 149
„ НА. . . 350
Паукеръ ГО. . . 95
Паулинъ ВИ. . . 77
Пахольскій МФ. . 59
Пахольчакъ П. . 219
Пахульскій І. . . 338
Пацевичъ МГ. . . 13
Пачковскій Щ. . 270
Пашенцевъ АИ. . 34
Пашинъ НВ. . . 29
„ НА. . . 308
Пашкевичъ СА. . 38
„ КИ. . 42
„ АА. . 59
„ ИЕ. . 63
„ ПВ. . 75
Пашковскій СЛ. . 53
„ ВИ. . 71
Пащенко ИГ. . . 19
Педосовскій ВЦ. . 56
Пееребоомъ ПП. 94
Пекоть СЛ. . . . 335
Пекутъ С. . . . 307
Пельтинъ БС. . 108
Пендзицкій АС. . 84
Пенечинскій С. . 271
Пенкаля ВФ. . . 203
Пентка СО. . . . 73
„ РИ. . . . 76
Пентковскій БЛ. . 98
Пенхержевскій ИИ. 78
Пенчинскій АО. . 59
Первозванскій ЛП. 41
Переверзевъ ВА. 15
Перегонецъ ФФ. . 156
Перегуда МО. . . 26
Перегудъ АВ. . . 8
Перегудъ-Погорѣль-
скій АВ. . . . 117
Передковъ ПГ. . 23
Перекрестовъ ЕА. 4
Перелѣховъ АП. 207
Перепеловскій АВ. 1
Перепечинъ НД. 291
Пержина О. . . . 134
Пержинскій ЮЯ. . 257
Пержъ ИК. . . . 149
Перковъ АН. . . 156
Перковскій АА. . 182
Перловскій М. . . 185
Перминовъ ВТ. . 104
Персидскій АЯ. . 105
Персицкій ГЭ. . . 51
Петелевичъ АИ. . 258
Петельчицъ ИѲ. . 81
Петерсонъ МЯ. . 112
Петкевичъ ВГ. . 46
Петковскій СІ. . 77
„ БО. . 345
Петрашевскій КИ. 88
Петржакъ Ю. . . 241
Петржикъ ЮИ. . 152
Петриковскій А. . 271
Петрова ЕМ. . . 114
Петровскій КГ. . 6
Петровъ АИ. . . 3
„ АФ. . . 5
„ АФ. . . 7
„ КѲ. . . 16
„ СФ . . 17
„ ГД. . . 22
„ АН. . . 35

Петровъ ДН. . . 41
„ РР. . . 96
„ ГИ. . . 98
„ НН. . . 102
„ ИП. . . 156
„ ПВ. . . 156
„ ВВ. . . 345
Петропавловскій СГ. 14
Петропавловскій СФ. 17
Петропавловскій СИ. 23
Петропавловскій СѲ. 107
Петропавловскій СѲ. 120
Петрушевскій ПП. 73
Петрушка БА. . 49
Петряникъ СИ. . 89
ф.-Петцъ КГ. . . 36
ф.-Петцъ КГ. . . 123
Петченко ИѲ. . . 87
Пехаль АС. . . . 133
Пецекъ Л. . . . 148
Пецникъ ЕА. . . 111
Пешевскій ПП. . 63
Пивницкій ЛЯ. . 257
„ АЯ. . 257
„ ФВ. . 337
Пивоварскій ВВ. . 60
Пивоварчикъ ВИ. 80
Пигальскій ИМ. . 78
Пигулевскій МА. 59
„ КА. 107
фонъ-ди-Пикаръ АА. 14
Пикель БѲ. . . . 181
Пиккеръ-Видбергъ ДГ. 87
Пилецкій МИ. . . 51
Пилипенко СА. . 22
Пинакевичъ АФ. 69
Пинегинъ НИ. . . 41
Пинскій СО. . . 12
Пирамовичъ ВИ. 259
Пирбудаговъ КЭ. 66
Пирогова МА. . 61
Пироговъ АИ. . 291
Пирцхалава ЛА. . 27
Писаревскій ГГ. . 102
Писарскій ШВ. . 150
Пискуновъ АИ. . 97
Пичугинъ ВК. . 106
Пищолко НА. . . 24
Піонтковскій СС. 98
Піорковскій СА. . 36
Піорункевичъ БИ. 216
Піотровскій ФИ. . 43
„ ВО. . 37
„ ВІ. . 47
„ ВИ. . 121
„ Я. . 122
„ АА. . 216
„ АА. . 286
„ СВ. . 303
„ И. . 358
„ . 184
Піотуховичъ АВ. 67
Піяновскій КА. . 44
Піяровскій ВА. . 221
Плаза МИ. . . . 62
Плансонъ ЛА. . 10
Пласка Ю. . . . 134
Платкевичъ ИА. . 70
Платоновъ II. . . 55
Плевинскій ОО. . 303
Племянникова НП. 114
Плетеневъ ВФ. . 9
Плечко ИА. . . . 55
Плещинскій КК. . 66
Плихтовичъ АИ. 207
Пліохъ К. . . . 359
Плодовскій ПП. . 46
Плонскій КА. . . 77
Плоскевичъ ФА. 150
Плоскій ПА. . . 308
„ ІФ. . . 317
Плотниковъ КН. 7
Плоцкій П. . . . 270
Плутавинъ АА. . 13
Плышевскій ВП. . 61
Плѣшаковъ НИ. . 66
Плюмэ ЛС. . . . 111
Плющъ АА. . . . 289
Пневскій ВС. . . 77
Побѣдинъ СВ. . 69
Побѣдоносцевъ ВА. 18
Повала НЯ. . . 151
„ АБ. . . 155
Повшедная НМ. . 115
Повшедный МА. . 273
Погоновскій ВВ. . 347
Погорецкій ЕВ. . 12
ПогоржельскійКЛ. 321
Погорѣловъ НС. 25
„ ВА. 102
„ ВА. 112
Погорѣцкій АТ. . 5
Подаруевъ ИИ. . 21
Подбѣльскій ЯХ. 121
„ КЛ. 202
Подвербный КН. 97
Подвысоцкій СК. 77
Подгурскій Ф. . 240
„ ИЮ. . 291
„ ВТ. . 289
Подзоровъ АИ. . 272
Подкладенко ПА. 99
Подковинскій ЯГ. 202
Подлевскій СИ. . 302
Подледовскій АМ. 358
Подлуцкій В. . . 187
Подлѣсниковъ ПП. 77
Подобанскій ВК. 350
Подобѣдъ ВІ. . . 65
Подольшинскій МО. 202
Подольшинскій ЯЮ. 240
Подоляко НЕ. . 26
Подпаловъ НА. . 6
„ АН. . 8
Подставскій ВЛ. 43
Подсядло ПВ. . . 217
Подцѣховскій ИИ. 60
Пожарискій МВ. . 105
Пожарскій АИ. . 79
„ ІѲ. . 102
Познанскій АД. . 50
Позняковъ ИП. . 112
Поинцъ АД. . . 217
Поковъ МА. . . 269
Покоржинскій Т. 271

Покорскій МГ. . . 304
„ ИФ. . . 6
„ ГН. . . 8
„ ММ. . . 9
„ КП. . . 25
„ ИѲ. . . 60
„ КВ. . . 86
„ ВБ. . . 106
Полавскій АП. . 336
Полетаевъ ПН. . 61
Поленисякъ ЯЯ. . 185
Ползиковъ НВ. . 345
Ползуновъ АМ. . 59
Половинчукъ ПИ. 62
Половинчукъ АИ. 63
Полонскій КЛ. . . 14
Полторацкій ИА. 17
„ ВН. 149
Полховскій ВИ. . 10
Польковскій Г. 241
фонъ-Поль ЕО. . 41
„ . . . 216
Поляковъ АД. . . 9
„ Е. . . 39
„ БН. . . 60
„ СС. . . 350
Полякъ ІВ. . . . 30
„ ІВ. . . . 48
„ КН. . . . 274
Полянко ПА. . . 181
Полянскій ВВ. . 29
„ АА. . 77
Полячекъ ИА. . 51
Помазановъ НК. . 18
Помазанскій АП. . 81
Помогайленко АМ. 78
Поморскій ЭА. . 203
Помыкальскій МЛ. 84
Помяновскій ЗФ. 44
„ С. 307
Понащатенко ВМ. 291
Понговскій ЛА. . 241
Поневчинскій ЛМ. 121
Понечинскій С. . 271
Пономаревъ АВ. . 13
„ ІТ. . 60
Пономаренко ѲН. 36
„ ВН. 185
Пономарьковъ ПП. 202
Понткевичъ ЛМ. 318
Попель ВИ. . . 50
Поплавскій ВИ. . 30
„ ЗЯ. . 30
„ ЗЯ. . 75
„ С. . 122
„ ЗЯ. . 126
„ ЦС. . 322
Поповичъ СА. . . 17
Поповъ ТФ. . . 6
„ БП. . . 18
„ ПИ. . . 25
„ АП. . . 25
„ МИ. . . 57
„ ФК. . . 65
„ ИВ. . . 70
„ ДН. . . 71
„ АА. . . 78
„ КС. . . 85
„ ВВ. . . 86
„ КМ. . . 89
„ АФ. . . 92
„ АД. . . 95
„ ПИ. . . 105
„ АМ. . . 273
„ ГМ. . . 291
Попперъ АГ. . . 87
Поповянцъ СА. . 157
Порадовскій ЮЯ. 125
Поровскій КМ. . 59
Порохинъ ГМ. . . 83
Посемкевичъ ВІ. 69
Посниковъ НП. . 66
Постельниковъ ВВ. 13
Постовскій ПИ. . 1
Пострыхъ АГ. . 83
Потапьева ММ. . 112
Потемкинъ КК. . 96
„ ПВ. . 96
Потемпскій ВГ. . 44
Потера ИД. . . . 24
Потоцкій СП. . . 18
Потржебовскій КВ. 171
Похилевичъ ИМ. 74
Похилло АТ. . . 89
Поцентный ЯП. . 335
Працкій ІѲ. . . . 39
„ Э. . . . 222
„ ЯН. . . . 287
Прединскій МП. . 10
Предтеченскій НН. 156
Прекеръ ВЭ. . . 155
Пренжина СК. . 338
Преображенскій ВА. 30
„ НА. 102
„ АА. 110
„ НА. 114
„ ЕА. 120
„ ИИ. 187
Пржедачъ НМ. . 305
Пржедпельскій А. 358
„ ВІ. 358
„ ФС. 359
Пржездзецкій КК. 17
„ СК. 29
„ МЭ. 53
Пржерадзкій КЛ. 46
Пржехадзкій ЛІ. . 63
Пржеходзинскій ЛМ. 358
Пржецлавскій АФ. 66
Пржибыловичъ ФМ. 348
Пржибыловичъ ГС. 51
„ ВФ. 349
Пржибыльскій ФФ. 207
Пржибышевскій МЛ. 220
Пржибышъ И. . 183
Прживечерскій ОЛ. 187
„ ВЯ. 184
Пржитула КВ. . 154
Придикъ АМ. . . 102
Прилежаевъ НА. 105
Притвицъ ЛК. . . 17
ф.-Притвицъ АП. 95
Прифферъ ІС. . . 47
Приходько ИИ. . 20
Прищепа ПѲ. . . 108
Продьмо НА. . . 41
Прожанскій АА. . 275
Прозоркевичъ НГ. 323
Прозоровскій ДА. 73
„ АВ. . 111

Прокоповичъ КН. 67
„ ИИ. 77
Прокопчукъ АН. . 86
Прокофьевъ ГН. . 95
Проскуринъ ВЕ. . 103
„ ДГ. . 133
Проскуро-Сущинскій НИ. 75
Протазюкъ ИП. . 273
Протасовъ ИП. . 24
„ НА. . 273
Протопопова КО. 259
„ ОФ. 259
Протопоповъ АИ. 87
„ МН. 109
Прохоровъ ВА. . 41
Прудниковъ СЕ. . 58
Прусиновскій ЕМ. 289
Пруссакъ ГИ. . . 42
Прухневскій Р. . 125
Прухницкій МФ. . 98
Прушевскій ЛР. . 338
Прушинскій Я. . 121
Прущинскій ИМ. . 30
Пряниковъ ПМ. . 7
Пстронговскій ДѲ. 12
„ ДѲ. 47
Птаковскій ФІ. . 46
Пташинскій ЮЯ. . 219
Пуговочниковъ АН. 18
Пугунецъ ЕО. . . 72
Пузыревскій ГВ. . 186
Пуласкій ЛК. . . 83
Пулятыцкій ВТ. . 338
Пуреховскій ИА . 357
Пуржицкій АА. . 205
Пурицъ МЯ. . . 103
Пустовойтовъ ПА. 103
Путятинъ кн. АВ. 25
Путято НВ. . . . 72
Пухальскій ВИ. . 54
„ БМ. . 76
„ Ф. . 123
„ РА. . 152
Пухаля ИФ. . . . 132
Пухнаровичъ ЛИ. 117
Пуцята МА. . . . 47
Пучковскій ЛА. . 67
Пучковскій ВА. . 70
Пушкаревичъ ФІ. 83
Пушковъ НА. . . 291
Пушъ ИР. . . . 215
Пфейферъ СС. . 84
„ МС. . 90
Пыжевскій НИ. . 98
Пызовскій АБ. . 111
Пызякъ СИ. . . 218
Пыржевичъ ЛА. . 132
Пытковскій ЯЯ. . 339
Пыхачева АЕ. . . 126
Пыхачевъ ВА. . . 4
Пышковскій АЯ. . 204
„ ІМ. . 304
Пѣвцовъ ИА. . . 51
Пѣснякъ МИ. . . 63
Пѣтуховъ ПВ. . 156
Пѣхаль ЯЯ. . . . 218
Пѣховскій МС. . 95
Пѣхоцкій ЧІ. . . 360
Пюро ПА. 48
Пяновскій ЛА. . 321
Пясецкій БИ. . . 239
„ ІЯ. . . 305
Пящинскій ГМ. . 46
„ С. . 187

Раабе ЕТ. . . . 97
Рабиновичъ ЛГ. . 111
„ МШ . 286
Равскій БК. . . . 217
Равтовичъ АВ. . 35
Радванскій ВС. . 75
„ АЯ. . 207
„ КЧ. . 318
Радванъ АО. . . 82
Радзивиллъ кн. ММ. 29
Радзивиллъ кн. ГА. 30
Радзивановичъ-Дзичковская ОЕ. 115
Радзивановичъ-Дзичковскій ПВ. 99
Радзиновскій ЛЯ. 105
Радзіонтковскій ГВ. 5
Радзѣіовскій ДМ. 109
Радимскій В. . . 93
Радкевичъ КВ. . 116
Радковскій Ѳ. . . 122
Радловскій ЛЮ. . 287
Радовскій АФ. . 149
Радомскій АА. . 89
Радусъ-Зенковичъ А. 45
Радченко МС. . . 9
Радыксъ ВИ. . . 35
Раевскій ВП. . . 10
„ НА. . . 105
„ СФ. . . 183
Разгильдеевъ СП. 155
Раздеришинъ БА. 106
Разнатовскій ГА. 16
Разсудовскій АП. 60
„ НП. 80
Разыграевъ МВ. 11
Райкевичъ ВГ. . 184
Райнеръ СК. . . 303
„ КК. . . 304
Райхертъ ШИ. . 219
Ракевичъ ФВ. . . 45
Раковскій ГВ. . . 86
„ КЯ. . . 272
Ракуць ПП. . . . 56
Рамбергъ ЭИ. . . 67
Ранишевскій ВЛ. 35
Расевичъ ВЯ. . . 337
Расинскій ІА. . . 334
Ратко ВА. . . . 25
Рау РЛ. 317
Раумъ РИ. . . . 49
Раупахъ ГМ. . . 156
Раухъ АК. . . . 30
Рафальскій ВВ. . 349
Рахмановъ ВА. . 34
Рахубинскій ВА. . 44
Раценцкій ЗЛ. . 215
Рацъ ЛС. . . . 204
Рачинскій ѲБ. . . 84
„ ЯЯ. . . 130
„ МБ. . . 269
Рачковъ АМ. . . 25
Рашке ФЭ. . . . 96
Ребе ВМ. 85

Ребровъ ПП. . . 4
Реверсъ І. . . . 271
Ревишинъ НП. . 106
Ревскій ВА. . . 72
Ревусь Д. 118
Регнеръ АК. . . 152
Регульскій КФ. . 132
„ ФС. . 154
Редзько КВ. . . 15
Резановъ АС. . . 11
Резанцевъ АН. . 51
Рей Э. 94
Рейзахеръ СВ. . 86
Реймерсъ ЭЭ. . 42
Рейдольфъ ФН. . 31
Рейнке АГ. . . . 110
Рейншюссель А. . 114
Рейхеръ АМ. . . 43
Рекнеръ ВМ. . . 345
Рексъ ЛА. . . . 14
„ КА. . . . 14
„ ВА. . . . 54
Рембальскій ЧВ. 46
Рембелинскій КА. 29
„ Р. 123
„ СМ. 186
Рембовскій СА. . 43
„ ІМ. . 204
Ремеръ АК. . . 76
Ремишевскій ГМ. 7
„ КГ. 41
Рендзиковскій ОО. 183
Ренкавекъ БП. . 109
Ренне ИѲ. . . . 74
Ренчайскій СВ. . 288
„ ІА. . 288
Ренчлерскій ЛЛ. . 124
Репнинскій ИС. . 110
Репьевъ МИ. . . 21
Ресторфъ СА. . 290
Реутовскій ФМ. . 24
Реферовскій ВД. . 83
Рехтманъ М. . . 358
Ржанниковъ МІ. 188
Ржевускій Я. . . 94
Ржемпольскій СА. 308
Ржесевичъ ѲМ. 59
Ржепецкій СУ. . 71
Ржепинскій ИР. . 70
Ржетельный З. . 286
Ржечковскій БА. 103
Ригеръ А. . . . 109
Ридигеръ ЭЭ. . . 98
Ризаки ЕД. . . . 22
Ризникъ АЕ. . . 24
Римкевичъ ЛИ. . 156
ф.-Рихтеръ КА. . 51
Робачевскій АВ. . 129
„ ВА. . 131
де-Роберти ПВ. . 74
Рогальскій ПС. . 16
„ АЛ. . 286
Рогачевскій В. . 242
Рогачевъ ПИ. . . 62
Роговскій ДФ. . 61
„ ВЯ. . 220
„ ОЯ. . 220
Роговъ ГН. . . . 7
„ ИН. . . . 242
Рогозинскій ѲМ. 71
„ А. 271
Рогускій ФИ. . . 84
Рогуцкій СС. . . 57
Родзевичъ АА. . 98
Родзянко АВ. . . 29
Родинъ ПФ. . . 26
Родкевичъ СГ. . 43
„ Ф. . 285
Родцевичъ ЕС. . 114
Роевскій ИО. . . 239
„ В. . . 241
Рожанскій ГИ. . 44
„ ИМ. . 65
„ АЛ. . 184
Рождественскій ГГ. 67
Рождественскій БГ. 105
Рожіята ИВ. . . 257
Рожковъ АМ. . . 97
Розановичъ Ш. . 318
Розановъ ИГ. . . 31
„ ВИ. . . 78
„ СА. . . 98
„ ИГ. . . 118
Розбицкій СЯ. . 336
ф.-Розенбахъ НС. 154
Розенбергъ М. . 94
„ МХ. . 130
„ АИ. . 305
Розенблюмъ ЮД. 84
„ ЛА. 157
Розенгартъ ВР. . 67
Розенталь ЭІ. . . 20
„ ЭГ. . . 102
„ БІ. . . 216
Розеншильдъ-Паулинъ ВА. . . . 88
Розмаинскій ѲИ. 110
„ ѲІ. 115
Розманитъ ЛФ. . 50
Рознатовскій ММ. 348
Розовъ ВН. . . . 71
„ НН. . . . 95
Рокицкая ЕМ. . 323
Рокицкій ЮИ. . . 56
„ АС. . . 204
„ ИФ. . . 285
„ РП. . . 334
Ролинскій СК. . 69
Ролько АС. . . . 25
Романенко МА. . 28
„ АИ. . 72
„ ПГ. . 156
Романовичъ ЛЛ. 45
„ ФІ. 83
Романовскій ГА. 77
„ ВИ. 102
„ ТФ. 219
„ МА. 285
Романовъ АМ. . 16
„ ПН. . 107
„ ПИ. . 111
Романцевъ НІ. . 9
Романчукъ ИМ. . 100
„ КИ. . 108
Романъ ЮА. . . 45
Ромашевъ ВП. . 104
Ромишовскій НК. 8
Роникеръ гр. АВ. 50
Ронталь ЛВ. . . 83
Рончка О. . . . 308
Роопъ ВХ. . . . 17
ф.-деръ-Роппъ ИЭ. 15

фонъ-деръ-Роппъ ΘЭ. бар. . . . 67
Росинскій Я. . . 185
Рослонъ К. . . . 154
Россинскій ВИ. . 148
Россманъ ЛА. . . 47
„ АА. . . 243
Ростковскій ФЮ. 35
„ БА. 110
Ростовскій ВВ. . 269
Ротвандъ БН. . . 124
Рохна А. 306
Рохшайдъ АІ. . . 219
Роцкій ПТ. . . . 359
Рочковскій ЮП. . 121
Рошковскій АІ. . 95
Рощинскій ИИ. . 306
Рощицкій ГА. . . 349
Рубахинъ ДВ. . . 35
Рубертъ АМ. . . 7
Рубиновичъ И. . 319
Рубиновскій МР. . 57
Рубисъ НП. . . 274
Рудановскій ЕИ. . 71
Руденко ГИ. . . 10
„ ТК. . . 118
Руденковъ ЕП. . 275
Руденская ЕП. . 115
„ НП. . 115
Рудзинскій ІБ. . 43
„ ВВ. . 53
„ МЮ. . 220
Рудзиньскій ЯБ. 89
Рудзкій АМ. . . 69
„ ЮЛ. . . 154
Рудинъ ВВ. . . 22
Рудлевскій АК. . 119
Рудникъ ФВ. . . 336
Рудницкая ЕК. . 114
Рудницкій ЧА. . 44
„ ВВ. . 71
„ МА. . 276
Рудницкій-Сипайло ПГ. 16
Рудницкій-Сипайло КГ. 77
Рудовскій ВА. . 20
Рудько ПК. . . . 32
Рудько ИК. . . . 33
„ АИ. . . . 78
Ружанскій ІР. . . 182
Руженцовъ АП. . 26
Ружицкій АА. . . 112
„ ФС. . . 184
„ ЮВ. . . 204
„ МЯ. . . 241
„ КА. . . 290
Русановъ ДЯ. . . 101
Русецкій ВС. . . 84
„ ИМ. . . 273
Русовъ АВ. . . . 80
Рута ЯИ. 109
Рутилевскій ЛИ. 156
Рутковскій СС. . 46
„ БА. . 52
„ МИ. . 77
„ РМ. . 183
„ ВИ. . 203
„ Я. . 241
„ АЯ. . 257
„ ИК. . 303
„ ПЮ. . 305
„ ИК. . 307
„ ІФ. . 322
Рутовъ АА. . . . 12
Ручъ РΘ. 36
Рушкевичъ КА. . 121
Рушковскій НФ. . 44
„ ЛА. . 57
Рыбаковъ ЯГ. . . 11
Рыбалтовскій МИ. 46
Рыбарчикъ ФЩ. . 150
Рыбевскій АФ. . 151
Рыбицкій ЭП. . . 307
Рыбковскій И. . 134
Рыбчинскій Э. . 182
Рывкинъ АМ. . . 88
Рыдалевъ ПЕ. . . 86
Рыдлевъ КН. . . 62
Рыевскій ИТ. . . 57
Рызинскій ЛК. 346
Рыковскій ИЭ. . 32
Рыльскій ИМ. . . 77
„ НМ. . . 117
Рымаревъ ГФ. . 3
Рымаренко-Янковскій ВВ. 54
Рынасъ РМ. . . 183
Рыневичъ М. . . 122
Рысинъ НГ. . . . 5
Рыстеръ Ю. . . 121
Рысява СЮ. . . 336
„ СО. . . 336
Рыфинскій ВВ. . 48
Рыфчакъ АИ. . . 322
Рыхловская ГФ. . 50
Рыхтеръ ЗВ. . . 43
Рышевскій СВ. . 270
Рѣдкинъ МН. . . 29
Рѣдькинъ ПП. . 23
Рѣзанкинъ МА. . 88
Рѣпинъ ПВ. . . 148
Рѣшетиловичъ АА. 323
Рѣшетинъ ВА. . 81
Рѣшетниковъ НП. 7

Сабанѣевъ АФ. . 87
Сабашниковъ ИМ. 39
Сабурдо АА. . . 6
Савельевъ АП. . 9
„ ИД. . 65
„ НЭ. . 156
Савицкая Я. . . 113
Савицкій СЛ. . . 8
„ ДГ. . . 20
„ АВ. . . 21
„ АГ. . . 119
„ МФ. . . 243
„ ЭК. . . 360
Савлукъ НН. . . 65
Саврасовъ АИ. . 35
Савченко АС. . 103
Сагайдаковскій НГ. 22
Садковскій ЕЛ. . 31
„ НН. . 322
„ АЯ. . 335
Садовскій АС. . . 35
„ ІА. . . 46
„ АІ. . . 59
„ ОК. . . 240
„ ЮЯ. . . 257
„ СЯ. . . 273

Садовскій ФМ. . 319
„ КА. . 349
Сазоновъ АА. . 291
Сайногъ ПЯ. . . 336
Саковичъ КИ. . . 35
Салацинскій ИВ. 304
Салингеръ ЭФ. . 77
Салошенковъ ПЕ. 5
Салтыковъ ПП. . 18
Сальмонскій Я. . 241
Салямонскій АВ. 270
Салямонъ ЯІ. . . 347
Самаринъ КИ. . . 58
Самсоновъ АМ. . 5
Самуйлова ЕИ. . 113
Самульскій СЮ. . 155
Сандецкій ІК. . . 317
Сандомерскій ЯА. 151
Сандыревъ НИ. . 24
Санковскій НИ. . 60
„ ИЛ. . 131
Сапожкова СП. . 115
Сапожниковъ ПН. 11
Сапѣевскій НѲ. . 100
Сапѣжко ИМ. . . 87
Сарминскій АЕ. . 104
Саросѣкъ МВ. . 349
Сарычевъ ВВ. . 78
„ НВ. . 79
Саскій ИС. . . . 23
„ КВ. . . . 76
Сафаревичъ ВН. 12
Сафонова МН. . 109
„ МЕ. . 113
Сафоновъ СГ. . . 6
Саханскій ИГ. . 63
Сахаровъ ИІ. . . 78
„ ГП. . . 102
Сахачъ ЮА. . . 130
Сварика ФМ. . . 83
„ ВМ. . . 206
Сваричевскій НП. 36
Свенхъ ЮВ. . . 287
Свентковскій ГП. 112
Свеншковскій ФП. 203
Сверчинскій ВВ. . 43
„ ФП. . 220
Свидерскій ФС. . 53
Свидерскій СМ. . 202
Свинарскій ВС. . 51
Свиридовъ МГ. . 21
Свитекъ ЯЮ. . . 203
Свіонтецкій КМ. . 44
„ ИО. . 49
„ ВК. . 49
„ АИ. . 155
Свіонткевичъ ВИ. 272
Свіонтковскій АС. 69
Свѣтлицкій КК. . 48
Свѣца ГЯ. . . . 53
Свѣцяновскій АМ. 346
Свѣшниковъ НИ. 22
Святловская ВМ. 115
„ ЮИ. 116
Святловскій ВВ. 345
Святовскій Я. . . 184
Святовецъ-Валевичъ
АА. 25
Святопелкъ-Завадзкій ІЛ. 70
Святополкъ-Завадзкій МІ. 70
Святополкъ Мирскій
ЧК. кн. . . . 72
Святополкъ-Четвертинскій ВК. кн. 29
Святополкъ-Четвертинскій КС. кн. 30
Севастьяновъ БМ. 42
Северинъ ЕК. . . 129
Севрукъ М. . . . 123
Севрюгинъ АН. . 67
Сегаль МФ. . . . 130
Сегеда ДГ. . . . 323
Сегеркранцъ ВК. 13
Сегетъ ЭС. . . . 95
Секула А. . . . 222
Селецкій АФ. . . 10
„ НН. . . 23
„ НН. . . 120
Селиверстовъ МВ. 88
Селивестровъ ИП. 29
Селицкій АЮ. . . 81
„ АН. . . 349
Сельскій ІА. . . 46
„ АА. . . 56
Сельскій ЛА. . . 108
Семадени ВО. . 124
Семека АА. . . . 41
„ НБ. . . . 52
Семеко АА. . . . 318
Семененко-Крамаревскій ІА. . . . 82
Семеновскій МН. 66
„ АН. 88
Семеновъ НЕ. . 3
„ АД. . 4
„ АН. . 6
„ ЛП. . 11
„ ПК. . 14
„ НН. . 20
„ ВЛ. . 23
„ СА. . 55
„ ПА. . 109
„ СВ. . 114
„ НП. . 335
Сементковскій АИ. 221
Семенцовъ АП. . 105
Семенюкъ МС. . 52
„ ЛП. . 115
Семецъ ИИ. . . . 122
Семинскій ИЛ. . 357
Сендзиковскій СП. 349
Сеникъ ВМ. . . 115
Сеніоръ Х. . . . 271
Сенковскій А. . . 122
Сенктасъ ТШ. . 287
Сенскій ЭВ. . . 65
„ АО. . . 202
Сеньковскій МВ. 96
„ ІФ. 97
Сераевскій ОИ. . 346
Сербиновичъ ПЗ. 63
Сербиновъ АП. . 74
„ МД. . 156
„ ПП. . 290
Сербинъ ВИ. . . 86
Сервецкій АП. . 22
Сергѣевъ ИВ. . . 5
„ МС. . . 10
„ СП. . . 16
„ ВМ. . . 28
„ НС. . . 56
„ ПИ. . . 108

Сергѣевъ БП. . . 206
Сердюковъ ПЕ. . 59
„ КС. . 274
Сердюкъ-Данько ДѲ. 242
Серебрянниковъ ВГ. 75
Середа СФ. . . . 79
Сержань КК. . . 320
Серочинскій Т. . 242
„ СІ. . 320
Серпинскій ВЮ. . 286
Сетницкій АФ. . 91
Сибилевъ ВН. . 19
Сиверсъ НЯ. . . 274
Сивко ИА. . . . 57
Сивохинъ ВД. . . 7
Сидоровичъ ИА. . 26
„ КМ. . 36
„ ВА. . 54
„ АА. . 350
Сидоровичъ-Война М. 291
Сидоровъ ПА. . 239
„ ВН. . 291
Сидоръ ЛП. . . . 287
Сидры ВФ. . . . 222
Сидѣльниковъ СА. 7
„ АД. 11
Сикорскій АА. . 36
„ АИ. . 50
„ СВ. . 57
„ ЛИ. . 69
„ СИ. . 105
„ С. . 122
„ ФИ. . 132
„ ЛЛ. . 219
„ А. . 242
„ ІІ. . 242
„ АР. . 287
Силантьевъ ПИ. . 317
Силиковъ АА. . 13
Сильванскій МА. 55
Сильманъ ДД. . . 203
Симоновичъ ИК. . 77
Синайскій ИН. . 111
„ ИИ. . 112
„ ДИ. . 153
Синековъ АИ. . 83
Синельниковъ ЛА. 82
Синеуцкій ВВ. . 116
Синицкій ПИ. . . 6
Синицынъ АГ. . . 18
Синолэнцкій РЯ. 47
Сиповичъ ВО. . 51
Сирбу ВМ. . . . 5
Сиреліусъ ЛО. . 13
Сиренко АП. . . 156
Сиротининъ АН. 107
Ситарскій ВІ. . . 132
„ СА. . . 132
Ситекъ ЯФ. . . 287
„ Ю. . . 287
Ситкевичъ АИ. . 108
„ МІ. . 182
Ситковскій АВ. . 62
Ситниковъ ИИ. . 80
Сицинскій АА. . 102
Сіома ІФ. 103
Скавинскій АЭ. . 73
Скала БЭ. . . . 109
Скалинскій ЛМ. . 185
Скалонъ ГА. . . 1
„ ВА. . . 41
Скальмовскій ѲА. 89
Скальскій В. . . 361
Скаржинскій ВИ. 40
„ СЛ. 122
Скарятина АА. . 112
Скварецкій ЭК. . 63
Скварчинскій ФД. 130
Скворкинъ ВИ. . 188
Скворцовъ ЕА. . 54
„ АА. . 70
Скерскій ЛГ. . . 19
„ СГ. . . 124
Скиба Я. 347
Скибинскій ІІ. . . 48
„ Л. . . 242
Скибневскій БК. . 51
„ Ф. . 359
Скибо-Славицкій НИ. 88
Скиргайло МФ. . 37
Склевицкій СИ. . 95
Скольмовскій ГС. 286
Сконечный ПЯ. . 204
Скопиченко АВ. . 97
Скопцовъ ВК. . 207
Скорупскій С. . 187
„ П. . 240
Скорута ФЯ. . . 83
Скотарскій КА. . 60
Скочекъ ИА. . . 63
Скочилясъ ФВ. . 270
СкржечковскійСА.303
Скржипекъ АФ. . 33
Скржипинскій БП. 39
Скрипкинъ НФ. . 28
Скроцкій ФА. . . 270
Скрябинъ ВД. . . 53
Скубикъ ОС. . . 59
Скуза ЭЛ. . . . 288
Скульскій ЕВ. . . 24
„ АА. . . 83
Скупенскій Я. . . 188
Скупинскій КФ. . 361
Скуревичъ КБ. . 45
Скуридинъ АН. . 88
Скурскій ЭИ. . . 43
„ КФ. . . 349
Славинскій ИІ. . 43
„ АІ. . 181
„ ЛА. . 258
Славицкая МП. . 115
Славутинскій НН. 77
Следзинскій МФ. 271
Слезкинцевъ АЯ. 3
Слепневъ ѲК. . . 30
Слешинскій АВ. . 71
Сливинскій КВ. . 79
„ АВ. . 243
Сливирскій АР. . 258
Сливовскій ИА. . 60
„ ВІ. . 69
Слободзинскій КВ. 97
Словацкій ВЯ. . 106
Словиковскій ЧФ. 220
Словикъ СГ. . . 288
Словинскій ЕѲ. . 149
Слодковскій ЛѲ. . 78
Сломинскій МФ. . 317
Сломковскій ЛМ. 303
„ МА. 346

Слоневскій ЯА. . 218
Слонскій ИС. . . 11
„ ИИ. . . 32
Слончинскій ВА. . 116
Слотовъ НК. . . 20
Слупскій РЛ. . . 65
„ ВО. . . 71
Слѣпцовъ ЕИ. . 24
Слюбовскій СА. . 304
Слюсаревскій АН. 84
Сляскій ЮИ. . . 53
Смайліевъ-Тугановъ МВ. 156
Сметанко-Кульчицкій СП. 323
Смирницкій ВИ. . 42
Смирнова АМ. . . 113
Смирновъ АИ. . . 10
„ МА. . . 17
„ ЕИ. . . 23
„ СЕ. . . 26
„ АВ. . . 27
„ ЛФ. . . 62
„ СК. . . 83
„ АА. . . 87
„ ПА. . . 88
„ ЛГ . . 89
Смогоржевская ЮМ. 60
Смокъ ПЯ. . . . 204
Смоленскій ВО. . 73
„ ПГ. . 75
Смолинскій ЯЮ. . 150
„ ПС. . 318
Смолинъ НП. . . 22
„ МП. . . 42
Смолисъ ЯА. . . 287
Смольскій МИ. . 52
„ АА. . 274
Смольяниновъ КА. 19
Смоляга СѲ. . . 217
Смолякъ МЯ. . . 286
Смолярскій ИЛ. . 57
Смотрицкій ИК. . 183
Смоховскій ВИ. . 77
Смочинскій ФС. . 151
Смошевскій ГФ. . 216
„ ФО. . 216
Смыковскій АВ. . 184
„ МИ. . 271
Смычинскій П. . 241
Смѣшный СМ. . 305
Снаровскій СА. . 15
Снегиревъ БМ. . 26
Снитковскій ПМ. 2
Снѣгоцкая ГМ. . 320
Снѣгоцкій ВМ. . 323
Снѣсскій ЛА. . . 85
Снѣхурскій ЭИ. . 59
Собанскій ФЛ. . 50
Соббо ОР. . . . 323
Собенниковъ НИ. 15
Соберай ВФ. . . 287
Собецкій ББ. . . 15
Собичевскій ГА. . 72
Соболева ПП. . . 337
Соболевскій ИН. 34
„ АИ. . 53
„ МФ. . 57
„ АС. . 100
„ ІС. . 150
„ Э. . 154
„ ГН. . 222
„ ЗФ. . 276
Соболевъ ДН. . . 105
Собота ВА. . . . 217
Соботовичъ ІИ. . 273
Собоцинскій БФ. 272
Собоцкій ВВ. . . 320
Собріевскій СИ. . 8
Собчакъ ФМ. . . 242
„ ФФ. . . 336
Собчикъ Ю. . . 241
Совальскій ВА. . 102
Совицкій АА. . . 67
Совинскій ВТ. . 205
„ ВІ. . 305
Созановичъ МП. . 113
Созонова ЕС. . . 115
Сокаль ВС. . . . 119
Соколова МА. . . 112
„ ВА. . . 114
„ ЗВ. . . 114
Соколевичъ ІІ. . 73
„ ИМ. . 217
Соколовичъ ГМ. . 63
Соколовскій АП. 39
„ СК. 53
„ ВВ. 57
„ ОИ. 70
„ КФ. 89
„ НА. 92
„ Ч. 121
„ ЕН. 206
„ АП. 218
„ КИ. 242
„ ВІ. 258
„ МА. 268
„ В. 338
„ ИИ. 347
Соколовъ ВМ. . 11
„ ЯП. . 9
„ НИ. . 11
„ АИ. . 16
„ ІА. . 24
„ ЕА. . 25
„ МП. . 26
„ НС. . 34
„ НВ. . 41
„ ѲА. . 51
„ АК. . 54
„ МИ. . 61
„ КП. . 66
„ АД. . 76
„ ПФ. . 82
„ МН. . 98
„ АЕ. . 107
„ НИ. . 112
„ АМ. . 119
„ ЯП. . 120
„ ДА. . 186
„ ДА. . 221
„ ДА. . 275
„ ВМ. . 290
„ ПА. . 350
Сокольникъ ЛБ. . 217
Солини КИ. . . . 30
Соловскій ПН. . 109
Соловьева НВ. . 110
„ ЕИ. . 115
Соловьевъ ВП. . 3
„ ПП. . 25
„ ЛП. . 28
„ ИП. . 69

Соловьевъ СЛ. . 71
„ ПѲ. . 103
„ ВИ. . 107
„ ВП. . 120
„ ВП. . 153
„ ДВ. . 307
Солодкій БД. . . 23
Солонина ВА. . . 104
„ ПК. . . 129
Солоха СЯ. . . . 25
Солтысинсиій ЮВ. 52
Соммеръ ВА. . . 26
Сомовъ ВН. . . . 275
Сонинъ ВК. . . 35
Сонхоцкій ИМ. . 40
Сонько АД. . . . 67
Соповъ АП. . . 68
Сорока МИ. . . 52
Сорокинъ АЕ. . 7
„ ПЕ. . 16
Сосинскій МІ. . . 346
Соснержъ ВО. . 32
Соснинъ НЕ. . . 80
Сосницкій АА. . . 156
„ ПВ. . . 42
„ СН. . . 83
„ ВМ. . . 97
„ КК. . . 102
„ АШ. . . 150
Сосфеновъ ВИ. . 4
Сосѣдовъ ВН. . 275
Соткевичъ ВА. . 59
Софійскій ИЯ. . 111
Софроницкій ВН. 112
Софроновъ АА. . 28
„ АВ. . 71
Софронскій ГП. . 99
Соханскій ВѲ. . 74
„ ГГ. . 273
Соховичъ ФІ. . . 306
Сохоцкій АП. . . 305
Сошинскій ПФ. . 88
Спановскій ФИ. . 5
Спекторскій ЕВ. . 102
Сперанская ЕН. . 114
Спиридоновъ ПС. 21
Спиринъ ММ. . . 32
Спрышинскій Я. . 183
Спрышинскій АИ. 243
„ ЧИ. 276
Спувъ КВ. . . . 20
Спуржинскій А. . 360
Спѣховскій ІІ. . . 96
Сребногура ДГ. . 303
Средницкій АВ. . 216
Сржедницкій ІА. . 44
Срѣтенскій ВА. . 108
Стабровскій АА. . 70
Ставинскій ІМ. . 271
Ставицкій ОС. . 202
„ Я. . 270
Стальскій ОѲ. . 83
Стамыскій А. . . 183
Станевскій ЮИ. . 239
Станиславскій ВА. 106
„ МЯ. 205
Станицкій ОО. . 15
Станишевскій КЛ. 31
„ ОИ. 71
„ М. 241
Станкевичъ ВО. . 49
„ ЕИ. . 58
„ ГА. . 92
„ АО. . 112
„ ІА. . 181
„ Ю. . 242
„ МК. . 345
Станковскій ИИ. . 73
Станслеръ КЛ. . 92
Станчикъ ВП. . 217
Старанскій Т. . . 222
Старжинскій ЯИ. 40
Старовъ АС. . . 186
Старосельцевъ АГ. 7
Старосивильскій СС. 101
Старчевскій В. . 125
„ ЯЮ. . 305
Стасевичъ НН. . 103
Стасиневичъ ТС. 97
Стасиневскій АФ. 243
Стасюкъ АА. . . 3
Стасюнъ ВП. . . 88
Стасякъ СВ. . . 60
„ ВИ. . . 450
„ ФМ. . . 184
Стауде АИ. . . . 87
Стаценко АА. . . 186
Сташевскій И. . 268
Сташкевичъ КФ. 244
Сташукъ МГ. . . 36
Стельмахъ ЮС. . 305
Стемпинскій ФВ. 47
„ П. 185
Стемпковскій ММ. 240
„ ВН. 224
„ МА. 357
Стемпнякъ ВМ. . 204
„ Ю. . 241
Стемповскій ЛА. . 291
„ ГА. . 359
Стемпскій ВФ. . 57
Степановъ ГМ. . 25
„ ГС. . 25
„ ВС. . 26
„ АВ. . 36
„ АК. . 323
Стерлинговъ ВН. 12
Стефани ЕК. . . 31
„ АН. . . 113
Стефаницкій АГ. 78
Стефановичъ МИ. 14
„ КВ. 39
„ НА. 69
„ ВМ. 74
„ МГ. 77
„ МЕ. 114
„ МИ. 128
Стеффенъ ГА. . 39
Стеценко ДД. . . 6
Стецкій ЭИ. . . 98
Стихій ДП. . . . 24
фонъ-Стоббе ВК. 61
Стобинскій АО. . 243
„ АО. . 258
Стодульскій А. . 358
Стойковъ МП. . 360
Столяревскій ЕА. 16
Стороженко . . 120
Сточевскій . . . 288
Стояновичъ ПИ. . 34
„ АИ. . 100
Стояновъ ПП. . 156
Стравинскій АО. . 272

Страсбургеръ СА. 58
Страховъ СВ. . 291
Страхоцкій ББ. . 97
Страшевскій ЕК. 88
„ СК. 274
Страшкевичъ ИД. 60
„ ВП. 290
Стрекозовъ ВИ. . 20
Стржелецкій ТИ. 131
„ АЯ. 219
Стржемжальскій Т. 240
Стржеминскій И. 243
„ ИК. 259
„ ЭѲ. 322
Стржешевскій АФ. 76
Стржижевскій ИС. 64
„ МА. 288
Стржижовскій МФ. 45
Стрижевъ МИ. . 11
Стріекъ ИЛ. . . 336
Строинскій Ф. . . 271
„ СѲ. . . 304
Стройновскій АП. 59
„ ИИ. 62
„ БК. 63
Стромецкій КМ. . 151
Стромфельдъ АК. 54
Стронскій АА. . 47
Стружицкій АВ. . 206
Струковъ ФТ. . 27
Струсинскій ПМ. 318
Струшевскій ЭФ. 243
Студзинскій В. . 122
„ ПП. . 259
„ КС. . 336
Ступай М. . . . 271
Ступинъ II. . . . 16
„ МГ. . . . 303
Ступницкій ЛО. . 243
Стыпинскій Іф. . 130
Субботинъ АС. . 118
„ ѲЯ. . 259
Суботичъ ЛД. . 17
Сувака ВС. . . . 42
„ СГ. . . . 102
Судовскій ВН. . 25
Судравская ЕН. . 114
Суетинъ НВ. . . 26
Сукановъ ПГ. . . 86
Сукачевъ ѲѲ. . . 74
Сукенникъ СМ. . 257
Сукенницкій ЯЮ. 100
Суковскій АІ. . . 87
Сулей СО. . . . 317
Сулинскій ВС. . 305
Сулковскій МѲ. . 346
Суловскій РС. . 103
Султанъ-Гирей ПМ. кн. . . . 32
Сулхановъ ПН. . 64
Сулькевичъ СЗ. . 285
Сумеркинъ ФФ. . 82
Сумнѣвичъ ЛА. . 8
Супоневъ ЕА. . . 29
Супрончикъ ЯС. . 189
Сургучевъ ДГ. . 4
Сурковъ ИА. . . 71
Сурмановичъ ЛП. 110
Сурменевъ СИ. . 6
Суская С. . . . 216
Сухановъ АА. . . 21
„ АН. . . 41
„ ВН. . . 156
Сухачевскій ГИ. . 350
Суходольскій СВ. 71
„ ѲС. 289
Сухоцкій ЛФ. . . 215
Сучковъ ЕН. . . 306
Сушинскій ББ. . 95
Сушкевичъ КП. . 11
Сущинскій ЕЕ. . 52
„ ІВ. . 62
Сцигальскій ВВ. . 45
Сцѣпуро АН. . . 83
Сыпневскій КФ. . 94
Сыревичъ ББ. . 69
Сысоевъ АИ. . . 65
Сычъ ИѲ. . . . 32
Сѣдлецкій МС. . 37
„ ОС. . 187
Сѣкерскій ИА. . 57
„ ВМ. . 257
Сѣмечкинъ СВ. . 156
Сѣнгалевичъ НГ. 31
„ ГН. 322
Сѣнцовъ АВ. . . 258
Сѣнярскій ЮС. . 134
Сѣчковскій . . . 320
Сяркевичъ ВК. . 70

Табачинскій АЛ. 276
Табисъ ВИ. . . . 320
Табуновъ МИ. . 66
Таизе АГ. . . . 149
Таканаевъ ФФ. . 291
Талызинъ ДИ. . . 100
Тальковскій МА. . 34
Танатаръ ЯМ. . 55
Тапперъ АН. . . 26
Таранухинъ МА. . 51
„ ВА. . 102
Тарасевичъ ВА. . 40
Тарасенковъ НФ. 10
Таратинъ КГ. . . 85
Тарашкевичъ ЧИ. 97
Тарговскій СВ. . 57
Тарнажевскій ѲА. 43
Тарновскій ОН. . 65
„ ЛО . 243
Татаржинъ МА. . 150
Татаровъ АЮ. . 54
Таубе ИІ. . . . 184
Тауэръ СВ. . . 152
Тациковскій Ф. . 357
Тачаловъ МН. . . 60
Тачановскій КФ. 79
Твердянскій ЕТ. . 62
„ ИТ. . 77
Телишевъ АА. . 12
Телешевъ ВА. . 62
Тельшевскій АІ. . 62
Темецкій АА. . . 308
Темлеръ ІА. . . 76
Тенишевъ ВН. кн. 76
Теодоровичъ ТП. 114
„ ѲП. 118
„ НК. 338
Тепловъ СМ. . . 106
Терейковскій АА. 71
Теренецкій-Климовичъ МГ. . . . 41
Теренецкій-Климовичъ ПЮ. . . 88

Теренецкій-Климовичъ ЛГ. . . . 291
Терентьевъ НС. . 9
„ ММ. . 54
„ АѲ. . 78
Тереховъ ВА. . . 24
Тереховко СА. . 60
„ АА. . 152
Терещенко АА. . 105
„ ИА . 111
Терковскій АП. . 68
Тернавская ОС. . 113
Терновскій ЛМ. . 27
Терпиловскій АС. 288
Терпинскій ФФ. . 124
Терскій ИП. . . 22
Тетеринъ АИ. . . 101
Тетерюковъ СФ. 63
Тиволовичъ АЯ. . 2
„ ВЯ. . 3
Тигровскій АП. . 55
Тиздель РА. . . 30
Тиздель ЗС. . . 126
„ РА. . . 126
Тизенгаузенъ НО. бар. 76
Тимашевъ АП. . 97
„ КИ. . 107
Тиминскій СВ. . 25
Тимофеевъ СИ. . 93
„ АД. . 157
„ ВА. . 157
Тимофіевичъ ВА. 6
Тимофѣевъ МН. . 20
„ НС. . 25
„ ГТ. . 51
„ МА. . 68
Тиньковъ НИ. . . 78
Тистровъ НП. . . 98
Титаренко АА. . 29
Титовъ СВ. . . 22
„ ВД. . . 69
Тихомировъ ВВ. . 11
„ АЛ. . 86
Тихоновъ ПИ. . . 14
„ ВА. . . 86
„ МТ. . . 102
Тихонравовъ ИИ. 21
Тихоцкій НВ. . . 74
„ АА. . . 98
Тишевскій ПП. . 16
Ткачикъ ФС. . . 219
„ ПФ. . . 319
Товарищевъ . . 290
Тодаревъ КП. . . 187
Токаревскій ЕН. . 62
Токаревъ ПП. . . 25
„ НЯ. . . 101
Толбузина АГ. . 126
Толбузинъ НА. . 28
„ СП. . 30
Толвинскій НК. . 104
Толкачевъ-Кузинъ НН. 96
Толлочко КИ. . . 56
Толмачевъ ПВ. . 24
„ НА. . 28
Толоконниковъ ПИ. 24
Толстой СВ. . . 35
Толь ЕА. гр. . . 29
Толякъ ВЩ. . . 152
Томасини МР. . . 43
Томасъ ММ. . . 34
Томашевскій АР. 54
„ БЛ. 56
„ ВЮ. 100
„ І. 184
„ ИС. 187
„ ВН. 239
„ Ю. 307
Томилинъ ЕК. . 10
Томпофольскій ИД. 15
Томпофольскій ВВ. 186
Томулисъ БА. . 304
Томчакъ С. . . . 185
„ ФЯ. . . . 270
Топольскій ІЩ. . 346
Топольницкій АИ. 273
Топорскій Ф. . . 110
Торанскій АП. . 110
Торбикъ АД. . . 306
Торкветовъ МН. . 77
Торскій НЮ. . . 21
Торчинскій ПН. . 274
Тоцкій ЕМ. . . . 81
Точинскій КА. . 76
Травичинскій СФ. 303
Траубенбергъ АВ. 10
Трегубовъ НИ. . 61
„ ПА. . 77
Трембицкій ВА. . 40
„ Ф. . 94
Трепицынъ ИН. . 101
Трескинъ ЛН. . 17
Тресковъ НП. . 350
Третьяковъ ИГ. . 17
„ МП. . 12
„ ИИ. . 26
Третьяченко КД. 275
Тржебинскій ІК. . 92
„ АИ. . 307
Тржецецкій ВЯ. . 132
Тржецякъ ЛВ. . 54
„ ЕЕ. . 115
Тржцинскій ТІ. . 47
„ ДИ. . 187
Трибышевскій В. 270
Тризна БЗ. . . . 13
Триполинъ ВС. . 32
Трифоновъ АМ. . 42
Тришатная СМ. . 259
Троицкій ПА. . . 48
„ ПА. . . 127
„ ВФ. . . 259
Тройчукъ ВИ. . . 6
Трофимовичъ ВІ. 31
„ СИ. 115
Трофимукъ АП. . 273
Троха КФ. . . . 349
Троцевичъ ЛС. . 114
Трочевскій АА. . 240
Трощинскій ВѲ. . 62
Трояновскій В. . 122
„ ДС. . 257
„ ІМ. . 270
Троянъ-Незабитовскій ЭИ. . . . 88
Трубецкая НН. кн. 113
Трубецкой ВА. кн. 29
Трубинъ АЕ. . . 103
Труневъ АА. . . 26
Трункъ ИМ. . . 241

Трусевичъ АА. . 105
Труфановъ ВК. . 75
Трушинскій ӨН. . 89
Трушкевичъ АЯ. . 219
Трушковскій АП. 38
„ МИ. . 182
„ ВФ. . 318
Трынишевскій РВ. 73
Туголѣсовъ АА. . 111
Тузъ АА. 97
Тукмачева ОИ. . 110
Тукмачевъ НМ. . 8
Тулодзецкій МС. 34
Тумаковъ АӨ. . . 273
Тумановъ ГА. кн. 21
„ НИ. кн. 23
Тумиловичъ НИ. 64
Туношенскій НВ. 11
Туревичъ ІИ. . . 118
Турецкій ИВ. . . 103
Турбинъ АФ. . . 16
Туркевичъ АП. . 156
Турковскій АА. . 182
„ СС. . 182
Турлей АВ. . . . 151
Турлинскій ЯР. . 205
Туровскій АӨ. . 88
Турскій СР. . . 36
„ ВЯ. . . 204
Турчаниновъ ФЕ. 156
Турчинскій ВИ. . 67
„ ПИ. . 67
Туръ ИЯ. . . . 103
Тухолка ФЛ. . . 88
Тушинскій АІ. . . 188
Тушко БА. . . . 96
Тыборовскій СЛ. 187
Тыминскій ВГ. . 74
Тыскій ИВ. . . . 76
Тысячный ДМ. . 60
Тыцъ АИ. . . . 57
Тычковскій ІМ. . 304
Тышка БС. . . . 53
„ БА. . . . 45
Тышко СН. . . . 39

Уверская ВМ. . 115
Уверскій ВН. . . 10
Уздовскій ІВ. . . 108
Украинчикъ Ш. . 184
Улагай СГ. . . . 2
Улевичъ ФМ. . . 270
„ АМ. . . 272
Улейскій ЛФ. . . 187
Улецкій КП. . . 320
Улиничъ ВД. . . 7
Улинскій ГФ. . . 53
Ульянинъ ПА. . . 67
Уляницкая СӨ. . 358
Уляницкій ИФ. . 72
Уляновскій ВИ. . 303
Умановъ АА. . . 55
„ АН. . . 27
Умецкій НО. . . 47
Умовъ БМ. . . . 14
Урбанкевичъ А. 358
Урбановичъ МИ. 30
Урбановскій ЭЛ. . 134
Урбанскій Щ. . . 184
Урывковъ НН. . 111
Усольцевъ НМ. . 87
Успенскій КА. . . 3
„ АВ. . . 19
„ НН. . . 75
„ ВВ. . . 91
„ НА. . . 103
„ ПӨ. . . 104
„ АВ. . . 108
Устарбовскій ІФ. . 86
Устименко ИП. . 26
„ АН. . 40
„ ИИ. . 7
Устимовичъ ЮК. 18
„ МП. 118
Устиновичъ ФС. . 258
„ ФІ. . 12
Устиновъ АС. . . 89
Утгофъ ЛК. . . . 28
„ ЕВ. . . . 127
Утке ЦЮ. . . . 111
Утрата ІК. . . . 150
Ушаковъ МИ. . . 26
„ СЛ. . . 86
Ушкаловъ ДП. . 321
Уяздовскій АК. . 304

Фабисякъ ЯЮ. . 305
Фабишевскій СФ. 257
Фабіянскій ИК. . 57
Фабриціусъ АФ. . 67
Фабрицкій ВФ. . 78
Фабръ ГА. . . . 259
Фабушевская ВК. 57
Фаддѣевъ МИ. . . 78
Фадеевъ ФИ. . . 156
Фалькевичъ ВМ. . 57
Фальковскій В. . 338
Фарфоровскій СВ. 110
Феддерсъ ПА. . . 30
Федеровичъ ОЯ. . 79
Федке АК. . . . 240
Федоровичъ БВ. . 348
Федоровъ АС. . . 24
„ ЕС. . . 18
„ ВВ. . . 19
„ ИФ. . . 6
„ ІБ. . . 11
„ АП. . . 14
Федорукъ ПМ. . . 8
Федорчукова МӨ. 115
Федотовъ ВИ. . . 7
„ МИ. . . 61
„ ПА. . . 55
Феерчакъ ПП. . . 273
Феллеръ ИИ. . . 216
„ ИА. . . 216
Фельдманъ ИМ. . 216
„ ГМ. . 216
Фельзенгардъ-Скальскій АА. . . . 94
Фельчакъ РП. . . 359
Фенинъ ВВ. . . . 67
„ ЛИ. . . . 273
Феофановъ АА. . 60
Феранскій ЧЮ. . . 303
Ферликовскій ВА. 7
Фетисовъ КН. . . 207
Феттеръ ЕИ. . . 23
Фехнеръ АК. . . 18
ф.-Фехнеръ ИА. . 34
Фибихъ ЭЭ. . . . 188
Фигатъ ФМ. . . . 305
Фигляржъ АД. . . 337

Фигурскій ФІ. . . 44
„ ЯВ. . . 219
Фидрихъ ЛІ. . . 63
„ СЯ. . . 257
Фидровскій ФЛ. . 76
Фиксъ РП. . . . 347
Фикталь АА. . . 45
Филаретовъ ЕД. . 7
Филатовъ ММ. . 22
„ МВ. . 78
Филлеборнъ МО. 44
Филиповъ ЯИ. . 2
Филипповичъ ГА. 2
„ В. 119
Филипповъ ВН. . 96
„ НН. . 26
Философовъ КА. 82
Фиренкранцъ ГА. 10
Фирсовъ МА. . . 65
Фирхалъ ЯЯ. . . 132
Фирштейнбергъ МГ. 303
Фиткаль АА. . . 53
Фицкій АК. . . . 259
Фишенфельдъ БИ. 132
Фишъ БВ. . . . 57
Фіалковская ЕА. 323
Фіялковская АН. 112
Фіялковскій ИР. . 96
„ ИР. . 38
Фіятовскій ГА. . 123
Флешинскій КВ. . 46
Флоріанчикъ ЯА. 288
Флоровскій ИѲ. . 273
Флюксъ ЯЯ. . . 336
Фляксбергеръ ВА. 104
Флячинскій Ф. . . 323
Фогель АА. . . . 20
„ НН. . . . 10
Фогельманъ АА. . 59
Фогтманъ АМ. . 57
„ СІ. . . 65
Фогтъ ЛК. . . . 107
Фокинъ ИП. . . 116
Фокъ НА. . . . 20
Фоминъ МД. . . 6
Фортуна ВЯ. . . 359
Фотинскій НМ. . 85
Фракманъ ГІ. . . 3
Франашекъ ЯТ. . 257
Франишинъ МГ. . 70
„ М. . 206
Франковскій ЮЯ. 218
„ ВИ. 258
Франкъ АР. . . . 95
Францевъ НА. . 88
„ ВА. . 102
Франце ЭП. . . 56
Франчакъ ФА. . 308
Фрей ИВ. . . . 357
Фрейлихъ МІ. . . 129
Фрейтагъ ЛЛ. . . 75
„ БА. . . 74
Фрелихъ АФ. . . 110
Френкель МИ. . 103
„ МШ. . 131
Фридландеръ АО. 69
Фромеръ Б. . . 358
Фронекъ РФ. . . 31
Фрончекъ І. . . 359
„ БК. . 42
Фростъ ДВ. . . 104
Фугалевичъ ѲП. . 76
Фудала Ш. . . . 204
Фуксинскій АІ. . 360
Фуксъ ВФ. . . . 94
„ ФФ. . . . 84
„ КВ. . . . 76
Функъ БВ. . . . 349
Фурдуй АН. . . . 148
Фурманковскій Щ. 287
Фурманскій РѲ. . 187
Фуругельмъ ИР. . 45

Хаберманъ Х. . 131
Хаберъ Я. . . . 270
Хабовскій ѲА. . . 322
Хавраевичъ ЕС. . 33
Хаимскій МЮ. . . 205
Халецкій КЯ. . . 2
„ ВП. . . 64
Хальзевъ АИ. . . 26
Хальтеръ М. . . 185
Ханковскій ОО. . 289
Хановъ ИО. . . . 51
Хариковъ ДТ. . . 60
„ СТ. . . 60
Харитоновъ АА. . 5
Харко ИВ. . . . 320
Харламовъ НВ. . 28
„ СБ. . 29
ф.-Хартенъ КГ. . 69
Хартенъ ГГ. . . 109
Хассъ ВС. . . . 151
Хафизовъ Х. . . 125
Хамеръ Д. . . . 358
Хвалибогъ КИ. . 69
„ КФ. . 85
Хвиловичъ СИ. . 207
Хелминскій КМ. . 46
Хелмицкій С. . . 50
„ БА. . . 69
„ СВ. . . 121
Хелмонскій СА. . 36
„ РО. . 132
„ ИА. . 348
Хелонскій НВ. . 36
Хелховскій Р. . 241
Хениковскій ЛС. . 86
Хенцинскій ЛА. . 207
„ БФ. . 321
Хергетъ І. . . . 122
Хилинскій ДА. . 15
Химуля ВА. . . 8
Хинанъ Т. . . . 94
Хитровъ ПЯ. . . 86
Хлевицкій СА. . 239
Хлондъ КИ. . . 132
Хлопекъ СИ. . . 152
Хлѣбниковъ НН. 74
„ ВД. 321
Хлюскій ВР. . . 44
Хмѣлевскій СЛ. . 59
„ НД. . 96
„ ВФ. . 102
„ СА. . 150
Хмѣлецкій ЯС. . 205
Хмѣлинскій АА. . 317
Хода О. 290
Ходаковскій СЯ. . 103
Ходкевичъ НН. . 275
Ходоровская ЮК. 126

Хойнацкій ЛА. . 62
„ АІ. . 303
„ ВФ. . 317
„ АФ. . 320
„ СФ. . 320
„ Ю. . 338
Хойницкій ІЧ. . . 204
Холевицкій АФ. . 72
Холминъ НК. . . 7
Холодовскій ЕГ. . 92
Холодовъ НС. . 63
Холостовъ СН. . 2
Холщевниковъ ИН. 71
Холявко КМ. . . 18
Хоменко КИ. . . 53
„ ВИ. . . 71
Хомутовъ ВД. . 188
Хонскій МС. . . 10
Хоржевскій АМ. . 54
Хоровичъ ФМ. . 304
Хоронжи БА . . 49
Хорошевскій ВВ. 92
Хорошевичъ КА. 50
Хорунженковъ АА. 19
Хорхоринъ СИ. . 24
Хорьяновъ ЛМ. . 156
Хотецкій АА. . . 72
Хоцаевичъ СЯ. . 288
Храпчевскій ВП. . 107
„ НП. . 109
Хржановскій АФ. 134
ФБ. 319
Хржонстовскій СМ. 49
Хржонщевскій В. 271
Хрипуновъ ВГ. . 70
Христовскій ВВ. . 259
Хроминская СЕ. . 110
Хроминскій АА. . 109
Хростовскій БА. . 48
„ АМ. . 52
Хросцицкій АК. . 69
Хрусцелевскій . 286
Хрущевскій СЭ. . 86
Хрѣщикъ ЮД . . 82
Хряковъ ВѲ. . . 275
Хрящевъ ГГ. . . 106
Худзицкій АЛ. . 309
Худзынскій СИ. . 40
Худзынскій ВЕ. . 302
Худы-Худзинскій
ПБ. 270
Худяковъ ВП. . . 16
„ ВН. . . 25

Чабановскій ВО. 302
Цакони СИ. . . . 77
Цанъ Я. 184
Цариковъ ІВ. . . 52
Цведель КП. . . 93
Цвиленевъ АА. . 290
Цвѣтковъ ИП. . 100
Цвѣтъ МС. . . . 104
Цегловскій АИ. . 130
Целинскій КК. . 334
Цемневскій МЕ. . 43
Центнаровскій ИЛ. 59
Центнершверъ СН. 50
Цеплинскій А. . . 121
Цепянко ІА. . . . 55
Цертовичъ МИ. . 182
Цесарчикъ АА. . 63
Цесельчукъ ѲИ. . 108
„ ОД. . 334
Цеслевскій ИА. . 57
Цеслинскій ЕЕ. . 16
Цеслякъ А. . . . 154
Цивинскій С. . . 271
Циглеръ МК. . . 104
Циндлеръ МЮ. . 112
Ципкевичъ ИИ. . 88
Цитовичъ МГ. . . 18
„ ПѲ. . . 116
Цихоцкій ИИ. . . 26
„ ФФ. . . 109
„ ММ. . . 259
Цицуринъ ВВ. . . 2
Цишевскій ИФ. . 44
„ Т. . . 130
Цишкевичъ ВА. . 65
Ціеръ СБ. . . . 93
Ціонглинскій АФ. 95
Ціонжеля Я. . . 240
Ціосекъ МТ. . . 304
Цудны К. 122
Цудный Я. . . . 287
Цывинскій ІФ. . . 304
Цывка И. 240
Цыганскій СС. . 69
Цыдзикъ НЛ. . . 48
Цылова ЕД. . . . 107
Цымпаковъ МИ. . 23
Цытко РА. . . . 271
Цытацкій АІ. . . 56
Цытовичъ ВМ. . 67
„ НП. . 318
Цѣлицо ВЛ. . . . 18
„ ПИ. . . . 83
Цѣрпишъ ІМ. . . 222
Цѣсельскій ГФ. . 130
„ ФІ. . 149
„ ЮА. . 205
Цѣслякъ ЛМ . . 205
Цѣсневскій ЯМ. . 204
Цѣхановскій ЭВ. 38
„ АА. 38
„ К. 271
Цѣховичъ ФИ. . 182
Цѣхомскій ВЮ. . 63
Цѣшковскій ІЮ. . 53
Цюлковскій ФИ. . 306
Цявловскій ИЯ. . 54
Цяпенко СА. . . 243
Цярковскій В. . . 305
Цяходовскій МВ. 335

Чабанъ ЕА. . . 35
„ ЖФ. . . 58
„ СН. . . 88
Чавчавадзе АА. кн. 290
„ СМ. кн. 291
Чаевичъ АВ. . . 48
Чайко ВѲ. . . . 259
Чайковскій ГФ. . 105
„ ѲТ. . 111
„ К. . 120
„ Е. . 122
„ АИ. . 187
„ ФЮ. . 218
„ СК. . 335
„ СФ. . 359
„ М. . 361
Чапевскій АЮ. . 206
Чапіевскій ЮФ. . 205
Чаплицкій ВА. . 33

Чаплицкій ЭЭ. . . 77
Чапскій ӨА. . . . 205
Чарнецкая МЕ. . 50
Чарнецкій ПЛ. . 74
„ ЮЛ. . 131
„ ЛЭ. . 134
Чарновскій ІК. . 302
Чарночапка ДГ. . 358
Чарный М. . . . 270
Чарнявскій АВ. . 220
Чартковскій АЮ. 103
Чарыковъ СН. . . 17
Чаусовъ ДМ. . . 9
Чахоровскій В. . 318
Чашинскій ВІ. . . 15
Чеботаевъ ВИ. . 156
Чебровъ ИВ. . . . 13
Чекавскій ПП. . . 59
Чекановскій СВ. 215
Чемодановъ ВН. . 155
Чемскій КО. . . 56
Ченыкаевъ СД. . 66
Чепикъ ИТ. . . . 8
„ АФ. . . . 291
Чепко ОС. . . . 239
Червинскій МА. . 82
„ ВМ. . 151
„ СӨ. . 181
Червяковская ЕЕ. 50
Червяковскій ФФ. 360
Червяковъ В. . . 306
Черемузинскій КІ. 182
Черепанова ОО. . 115
Череповичъ ИЕ. . 88
Черкавскій ВГ. . 83
Черкесовъ НН. . 31
Чернавинъ ВВ. . 13
Черненко АФ. . . 6
Черниговскій АМ. 82
Черниковъ ЛФ. . 106
Черницкій ВФ. . 134
Черноцкій РӨ. . . 46
Чернцовъ АВ. . . 272
Черный СД. . . . 102
Чернявская ЮИ. . 127
Чернявскій ГӨ. . 12
„ АВ. . 59
„ БС. . 305
Черняевъ ПН. . . 102
Чернякевичъ ІФ. . 76
Черняховскій МГ. 102
Чертовъ ГЛ. . . 23
Чертогоровъ АИ. 188
Чертокъ ВА. . . 148
Четвериковъ СИ. 19
Чечко ИВ. . . . 79
Чеховскій СА. . . 274
„ ЮФ. . . 290
Чехъ ВБ. 259
Чибисковъ ВИ. . 55
Чижевскій СА. . 44
„ ДЦ. . 24
„ СФ. . 274
„ ФФ. . 288
Чижовъ ЛИ. . . 156
„ ВИ. . . 156
Чижъ ГП. . . . 222
Чикинъ НН. . . . 29
Чипакъ-Гнѣдой АА. 6
Чириновичъ РА. . 6
Чиркинъ ВВ. . . 42
Чирко ФА. . . . 111
Чирковъ ИН. . . 62
Чисцецкій Ю. . . 184
Чистяковъ АН. . 99
Чихачевъ ДД. . . 17
„ БС. . . 37
„ НС. . . 36
Чичинадзе КК. . 81
Чмыхова ОӨ. . . 110
Чорба ИФ. . . . 104
Чубальскій ЗФ. . 96
Чубукъ ГИ. . . 117
Чугуновъ ИМ. . 63
Чудовичъ ЛМ. . 6
Чудовская НН. . 114
Чудовъ СА. . . 91
Чуйкевичъ НП. . 19
Чулановскій МИ. 67
Чумаковъ ПВ. . 36
Чунгуровъ АХ. . 98
Чупринскій ПН. . 60
Чуфаровская АН. 115
Чуфаровскій ВН. 75

Шабановъ МС. . 12
Шабановъ ВП. . 96
Шабаринъ К. . . 114
Шаберъ ФЯ. . . 303
Шаблинскій ӨМ. 85
Шабловскій ӨЛ. . 65
„ СА. . 96
Шавель АВ. . . 89
Шавельскій ІІ. . 26
Шавровъ НТ. . . 69
Шадковскій ФП. . 346
Шадрина НС. . . 115
Шаевскій АГ. . . 99
Шаеръ ЭА. . . . 54
Шайеръ КИ. . . 152
Шаланскій ВВ. . 152
Шамборскій СВ. 347
Шантгай ИН. . . 109
Шантырь АВ. . . 5
Щанявскій ИП. . 322
Шапюи АЛ. . . . 113
Шаржинскій СП. 87
Шарлякъ ФВ. . . 273
Шассенъ-де-Марсили Э. . . . 94
Шастовскій МС. 189
Шатковскій В. . 182
„ ЯИ. . 185
Шатъ АМ. . . . 18
Шафранскій ІВ. . 241
„ ВЛ. . 359
Шацкій АА. . . . 9
„ АВ. . . . 42
Шашкевичъ МК. 79
Шверзензеръ ОО. 186
Шварцъ ИР. . . 57
„ СП. . . 33
„ ЛП. . . 85
„ И. . . 286
Швацкій АИ. . . 289
Швачко ИГ. . . . 128
Шведовъ АК. . . 31
Швейковъ НВ. . 258
Швейцеръ ЯИ. . 49
Шверчукъ ИТ. . 218
Швикуль ДИ. . . 57
Шевелюкъ АА. . 112
Шевцова КП. . . 115
Шевченко ФА. . 7

Шевчукъ ФВ. . . 89
Шеинъ ВП. . . . 19
Шейбутъ-Дривульскій АП. . . . 215
Шейдтъ ЭЭ. . . 130
Шелашенковъ НД. 3
Шеленговскій АФ. 86
Шеленгъ Я. . . 290
Шелепинъ ВО. . 88
Шелехова ЕВ. . 128
Шелеховъ НА. . 127
Шелешкевичъ ИМ. 35
Шелига КІ. . . . 43
„ МІ. . . . 43
Шеметило НС. . 60
Шене ПА. . . . 106
Шенецъ КЛ. . . 86
Шенкъ БА. . . . 319
Шепелевъ КИ. . 63
Шепеловскій ЛК. 36
Шеппингъ БВ. бар. 36
Шереметовъ АВ. 13
Шерманъ ГА. . . 82
Шерстневъ ИИ. . 27
Шершавицкій НС. 74
Шершеневичъ ВН. 42
Шибковскій СИ. 109
Шидельскій МК. 87
Шидловскій ГП. . 61
„ АЯ. . 97
Шилингъ Ф. . . 155
Шиллеръ ӨА. . . 77
Шиллингъ ЛГ. . 273
Шиловъ МИ. . . 19
Шиманкевичъ ВИ. 303
Шимановская МС. 50
Шимановскій АА. 23
Шиманскій ЭА. . 44
„ СА. . 45
„ АК. . 48
„ ФФ. . 116
„ К. . 182
„ ВТ. . 217
„ ПП. . 219
„ ӨА. . 332
„ П. . 359
Шиманъ ПК. . . 78
Шимманьчакъ МИ. 132
Шиманякъ КФ. . 217
Шимера БС. . . 20
Шимерскій ВЯ. . 240
Шимкевичъ ВС. . 62
„ КС. . 62
„ АА. . 69
„ ББ. . 89
Шимковичъ ВЯ. 117
Шимонскій ВИ. . 68
Шимчаковскій РР. 35
Шингаревъ ВА. . 111
„ НА. . 111
Шинкевичъ ВА. . 220
„ ПА. . 220
Шипржакъ ІФ. . 205
Шипчинскій ВВ. . 6
Ширинкинъ МС. 25
Ширковъ ММ. . 291
Ширле ОО. . . . 216
Широковъ НН. . 321
Ширяевъ АМ. . 259
Шиттауфъ АД. . 88
Шихастбековъ ИЗ. 26
Шихула АМ. . . 272
Шишипторовъ ЕМ. 23
Шишкинъ КН. . 14
Шишко ФА. . . 335
Шишковскій БА. 43
Шкидченко ИИ. . 59
Шкляевъ ВА. . . 74
Школдинъ ФЛ. . 91
Шкоповскій М. . 122
Шкоттъ АЛ. . . 41
Шкутко ВІ. . . . 15
Шкупъ ВЯ. . . 257
Шлегель ВГ. . . 61
„ ИГ. . . 74
Шлеммеръ АІ. . 55
Шлензакъ ПК. . 217
Шлиттеръ АӨ. . 61
Шлосманъ АА. . 290
Шлюбовскій ЯЮ. 319
Шляговскій А. . 121
Шляхтинъ АӨ. . 99
Шматковскій МИ. 62
Шмелевъ ВА. . . 62
„ ПА. . . 65
„ ГА. . . 350
Шмигельскій НП. 11
Шмидтъ НН. . . 18
„ КЛ. . . 57
„ ЕА. . . 73
„ СН. . . 78
„ ЕЮ. . . 109
„ ЮГ. . . 109
„ НН. . . 188
„ ФФ. . . 202
Шмульскій ФФ. . 272
Шмурло ФА. . . 334
„ ББ. . . 358
Шнабль АИ. . . 53
Шнайдеръ Б. . . 149
Шнейдеръ ВБ. . 154
Шнукъ ЗК. . . . 45
Шокальскій КГ. . 71
„ ИН. . 182
Шолениновъ ЗИ. 57
Шоловскій КС. . 85
Шольпъ АГ. . . 97
Шороховъ ПЕ. . 4
„ БП. . 25
Шостакъ СЯ. . . 287
Шошинъ ГМ. . . 12
Шпадерскій ВТ. 205
Шпарковскій ІЛ. 185
Шперель ЛС. . . 103
Шпигановичъ ИИ. 55
„ ВА. 156
Шпилевичъ ПИ. . 97
Шпилевскій ЕХ. 110
Шпилевъ ИИ. . 14
„ БИ. . 15
Шпиро Ф. . . . 130
Шпотъ М. . . . 268
Шпрингмюль АЕ. 12
Шрейдеръ КД. . 27
Шреттеръ А. . . 109
Штаеръ ГА. . . 289
Штакельбергъ КР. бар. 13
фонъ-Штакельбергъ НИ. бар. . . . 15
фонъ-Штакельбергъ ВИ. бар. . . . 15
Штальбергъ МГ. 7
Штанке Л. . . . 184

Штегманъ СИ. . 113
Штейнбергъ ВА. 25
„ АП. 54
Штейнгейль ВВ. 19
Штейнгейль НН. бар. 30
Штейнъ Г. . . . 183
фонъ-Штемпель АИ. 186
Штенгеръ НА. . 70
„ БФ. . 291
Штерновъ ВА. . 103
Штиллеръ ВВ. . 57
Штоббе АФ. . . 323
Штрейберъ АЛ. 15
Штробахъ ЭЛ. . 86
Шубартъ АА. . . 5
Шубниковъ АК. . 22
Шубскій І. . . . 183
Шуецкій ПИ. . . 57
Шукуць АГ. . . 360
Шулецкій ИЮ. . 322
Шульгинъ ВВ. . 68
„ ДД. . 96
Шульманъ РР. . 29
„ ІЛ. . 132
Шульцъ МФ. . . 61
„ ГА. . . 259
Шульцъ ЕГ. . . 260
Шуманскій ЯФ. . 360
Шуманъ АЮ. . . 59
Шумовскій ФС. . 52
Шумовскій АѲ. . 37
„ ЯА. . 320
Шумскій МП. . . 9
„ ТД. . 33
„ КП. . 68
„ СК. . 243
„ МД. . 268
Шуппъ ІБ. . . . 90
Шураковъ ВА. . 24
Шуригъ АѲ. . . 124
„ ѲѲ. . 124
Шустеръ АА. . . 151
Шусткевичъ ИА. 130
Шутлевортъ НН. 19
Шутовскій СѲ. . 70

Щавинскій МВ. 185
Щеблыкинъ ВИ. 9
Щегельскій Ю. . 290
Щеголевъ АС. . 23
Щегловъ НГ. . . 16
„ АН. . . 26
„ АС. . . 335
Щедродарова НН. 112
Щедродаровъ НА. 23
Щекинъ АН. . . 99
Щековскій ЧЮ. . 45
Щекотихинъ ВА. 24
ЩелкановцевъЯП. 102
Щеніовскій ЩА. . 45
Щепанковскій ЯС. 329
Щепанскій ВИ. . 63
„ ТВ. . 69
„ І. . . 188
„ ВЯ. . 203
„ АК. . 335
Щепковскій АЯ. . 284
Щербаковъ КС. . 64
„ АЯ. . 99
„ ММ. . 321
Щербачевъ АВ. . 14
„ ФВ. . 14
Щербо МС. . . . 33
Щесный ПФ. . . 336
Щеснякъ В. . . 122
„ СЯ. . . 218
„ МТ. . . 304
Щетининъ ѲД. . 259
Щецинскій КМ. . 155
Щиманскій А. . . 242
Щипченко ИН. . 95
Щитинскій К. . . 204
Щука СЛ. . . . 69
„ А. 90
Щуцкій СК. . . 63
Щучкинъ ЛД. . . 40

Збергардъ ЮИ. . 90
Эбѣловъ ДИ. . . 348
фонъ-Эвертъ МВ. 126
Эггерсъ ЕЛ. . . 57
„ ГЛ. . . 58
Эггертъ АК. . . 15
Эйгеръ ЮЯ. . . 72
„ БЯ. . . . 94
Эймонтъ АП. . . 32
фонъ-Эйнзидель КГ. бар. 239
Эйсмондъ ОП. . 103
Эйсмонтъ НС. . 74
Эйснеръ СН. . . 13
Эйсымонтъ АА. . 99
Экерсдорфъ ЛО. 58
Экертъ АЭ. . . . 124
Эккъ ВН. . . . 239
Экскузовичъ НН. 23
Элендъ ИИ. . . 14
Элленбогенъ НА. 110
Эльжановскій ЛИ. 85
Эльмановичъ СД. 112
Эльшикъ СВ. . . 63
Эльяшевичъ МС. 35
Эммаусская ЕХ. . 115
Энбулаевъ ВХ. . 275
Энгельгардтъ ЕР. бар. 14
фонъ-Энгельгардтъ КА. бар. . . . 350
Энгельманъ С. . 241
Эндлеръ ЮЛ. . . 76
Эпишко ІК. . . . 97
Эпштейнъ МГ. . 93
„ ГЛ. . 110
„ ГИ. . 319
Эрдбергъ ХЭ. . . 130
Эрдманъ ЭЛ. . . 102
Эренбергъ АБ. . 31
Эренкрейцъ МО. 65
„ СП. 83
Эриксонъ ЭВ. . . 9
Эристовъ ГН. кн. 17
Эрнстъ КК. . . 20
„ ГТ. . . 57
Эртманъ СА. . . 287
Эске Ю. 359
Эсманъ АЭ. . . 240
Эсмархъ ВИ. . . 102
Эсмонтъ МН. . . 14
Эссенбургенъ ИИ. 110
Эссенъ АО. . . 28
„ НА. . . . 126

Юзвикъ А. . . 122
Юзвякъ ТС. . . 205
Юзефовичъ СЛ. . 24
Юзюкъ НИ. . . 24
Юлинецъ ПД. . . 42
Юнгъ ВИ. . . . 57
Юрашкевичъ ВП. 86
Юрасовъ НВ. . . 317
Юргенсъ ЭМ. . . 9
Юркевичъ ИИ. . 72
„ РИ. . 112
Юрковскій АП . 288
Юровскій ДН. . . 289
Юрьевъ СВ. . . 77
Юсковскій ФВ. . 90
Юстовъ НЛ. . . 53
Юхновскій ЕН. . 71
Юшкевичъ АО. . 88
Ющаковскій ФІ. . 74

Яблоновскій АЭ. 151
Яблонскій АИ. . . 54
„ МВ. . 131
„ ИЛ. . 290
„ ЯВ. . 337
Яблочкинъ ГВ. . 157
Ябсъ ЭЯ. . . . 334
Явленскій СГ. . 10
Яворекъ Ф. . . 358
Яворовскій АМ. . 216
Яворскій КГ. . . 93
Яворскій ТЛ. . . 130
„ ИИ. . . 188
„ ИБ. . . 257
Явтуховичъ В. . 119
Ягельскій РГ. . . 30
„ ЕО. . 61
„ ФЯ. . 319
Ягимовскій КА. . 14
Ягода Г. 320
Ягодзинскій АП. 152
„ ММ. 270
Яголковскій МА. 202
Ягоръ ІА. . . . 40
Ядыгинъ ДГ. . . 15
Язвинскій БГ. . . 53
Якименко-Камишанъ АД. . . 27
Якимовичъ КК. . 38
„ ЯВ. . 53
„ ТК. . 87
„ ЯВ. . 103
Якинъ АА. . . . 85
Якобсонъ ВК. . 84
Яковенко ЕА. . . 291
Яковичъ АЭ. . . 88
Яковлевъ НБ. . 3
„ ФН. . 14
Якимовъ НИ. . . 8
Яковлевъ СМ. . 60
„ НА. . . 86
„ АЛ. . 118
„ НА. . 269
Якса-Хамецъ ГС. 72
Якубовичъ М. . 241
Якубовскій НР. . 6
„ ІК. . 85
„ Ю. . 222
„ СЮ. . 335
Якубчакъ ФІ. . . 130
Якубякъ ИВ. . . 74
Яловецкій В. . . 243
Ямелковскій АМ. 79
Яміолковскій ІѲ. 148
Янгель ФВ. . . . 16
Яницкій ФѲ. . . 59
„ ІА. . . 63
Янишевскій ИО. 88
„ ВО. 129
Янишевскій ФЮ. 216
„ ВО. 345
Янишкевичъ АА. 182
Янкевичъ ИК. . 54
„ ИК. . 55
Янковскій МП. . 39
„ ПМ. . 49
„ ПГ. . 60
„ СІ. . 84
„ ПП. . 103
„ БК. . 184
„ ВИ. . 203
„ БА. . 205
„ МЮ. . 223
„ В. . . 286
„ О. . . 709
Янковскій ЯО. . 287
Яннау АА. . . . 19
Яновичъ ВВ. . . 55
„ ИГ. . . 83
Яновскій ДѲ. . . 323
Яновъ АА. . . . 8
Янусъ ЛС. . . . 220
Янушевичъ ОА. . 75
„ АИ. . 79
Янушевскій ХТ. . 106
Янхеліевичъ ПН. 65
Янчевскій ВВ. . 53
„ ЭА. . 134
„ ЛЛ. . 149
Янюкъ АА. . . . 52
Янякъ М. . . . 184
Яржембскій ВВ. . 335
Яржемскій ВС. . 5
Яросинскій АС. . 272
Ярославцевъ АА. 4
Ярославскій ИП. 306
Яроцинскій ЭВ. . 47
Яроцкій КВ. . . 15
„ Л. . . . 20
„ ЛѲ. . . 56
Ярошевская ВВ . 56
Ярошевскій ЯН. . 56
„ КА. . 62
„ АА. . 63
„ І. . . 134
Ярошинскій ЮВ. . 73
Ярошъ ПА. . . . 220
Ярошъ О. . . . 222
Ярра ЕЛ. 73
Ярузельскій ВВ. 69
Ярчевскій Л. . . 307
Ясинскій ПѲ. . . 31
„ ЮИ. . 35
„ СП. . . 321
„ МЕ. . . 334
Яскульскій ВМ. . 152
„ ВЛ. . 270
Ясногурскій ВА. 85
Яссіевичъ АИ. . 323
Яссовичъ БФ. . . 25
Ястребовъ ЕГ. . 74
Ястржембовскій ВА. 359

Ястржембскій ПЕ. 10
„ ЛИ. 39
„ ВА. 185
„ ГЯ. 257
„ МЮ. 288
Яськевичъ С. . 134
Ясюковичъ ИИ. . 239
Ятвинскій КѲ. . 67
„ АЕ. . 78
Ятчакъ СП. . . 129
Яховичъ КН. . . 285
Яценко ПИ. . . 88
Яцимірскій ВЕ. . 17
Яцковскій ЛС. . 349
Яцына СФ. . . . 323
Ячиновскій АИ. . 121
Ящинскій СН. . 101
Ѳаворскій ЕГ. . 35
Ѳедоренко ѲА. . 70
Ѳедоровичъ АН. 103
Ѳедоровъ НМ. . 9
„ АА. . . 68
Ѳедосеевъ ВА. . 258
Ѳоменко Ѳ. . . . 308
Ѳоминскій АИ. . 291
Ѳеоктистовъ АМ. 67
„ НК. 243
Ѳеокритовъ МП. 89

РНБ ЦСБ
С 595 Варш
П - 15 - 1913